

2016

**GELİR İDARESİ
BAŞKANLIĞI
2016 YILI
FAALİYET RAPORU**

Şubat 2017
Strateji Geliştirme Daire
Başkanlığı

Yayın No: 247

İÇİNDEKİLER

BAKAN SUNUŞU	10
ÜST YÖNETİCİ SUNUŞU	11
I-GENEL BİLGİLER.....	13
A-Misyon ve Vizyon	13
B- Yetki, Görev ve Sorumluluklar	14
C- İdareye İlişkin Bilgiler	15
1. Fiziksel Yapı	16
2. Örgüt Yapısı	16
2.1. Merkez Teşkilatı.....	17
2.2. Taşra Teşkilatı.....	17
2.2.1. Vergi Dairesi Başkanlıkları	18
2.2.2. Gelir Müdürlükleri.....	18
2.2.3. Vergi Dairesi Müdürlükleri ve Bağlı Vergi Daireleri.....	19
2.2.4. Takdir Komisyonları.....	20
3. Bilgi ve Teknolojik Kaynaklar	20
3.1. Bilişim Sistemleri.....	20
3.2. İnternet Vergi Dairesi	20
3.3. Gelir İdaresi Başkanlığı İnternet Sayfası.....	23
3.4. Gelir İdaresi Başkanlığı Mobil Uygulamaları	23
3.5. Sosyal Medya Yönetimi	24
4. İnsan Kaynakları.....	25
4.1. Fiili Kadro Durumu	25
4.2. Giriş, Meslekte Yükselme ve Yönetici Atama Sınavları.....	26
4.3. Gerçekleştirilen Eğitimler	26
5. Sunulan Hizmetler	27
5.1. Merkez Teşkilatınca Sunulan Hizmetler	27
5.2. Taşra Teşkilatınca Sunulan Hizmetler.....	30
6. Yönetim ve İç Kontrol Sistemi	30
6.1. İç Kontrol Kapsamında Yürütülen Faaliyetler	30
II- AMAÇ VE HEDEFLER.....	32
A- İdarenin Amaç ve Hedefleri	32
B- Temel Politika ve Öncelikler	33
1. Onuncu Kalkınma Planı (2014-2018)	33
2. 64'üncü Hükümet Programı	34
3. 65'inci Hükümet Programı.....	35
4. Orta Vadeli Program (2016-2018)	37
5. Orta Vadeli Mali Plan (2016-2018).....	38
6. 2016 Yılı Programı	39
III- FAALİYETLERE İLİŞKİN BİLGİ VE DEĞERLENDİRMELER.....	41
A- Mali Bilgiler	41
1. Bütçe Uygulama Sonuçları	41
2. Temel Mali Tablolara İlişkin Açıklamalar	41
3. Mali Denetim Sonuçları	44
B- Performans Bilgileri.....	44
1- Faaliyetlere İlişkin Bilgiler	44
1.1.Mevzuat Çalışmaları.....	45
1.1.1. Kanunlar	45
1.1.2. Bakanlar Kurulu Kararları	71
1.1.3.Yönetmelikler	73

1.1.4. Tebliğler.....	73
1.1.5. Sirkülerler	82
1.2. Kayıt Dışı Ekonomiyle Mücadele	84
1.3. Mükellef Hizmetleri Faaliyetleri.....	88
1.3.1. Rehber ve Broşürler Hazırlanması.....	89
1.3.2. Etkinlikler	89
1.3.3. Vergi İletişim Merkezince Verilen Hizmetler (VİMER) / 444 0 189	91
1.3.4. SMS (1189) ve e-Posta Bilgilendirme Hizmeti	93
1.3.5. Vergi Bilincini Geliştirmeye Yönelik Eğitimler.....	93
1.3.6. 6736 sayılı Bazı Alacakların Yeniden Yapılandırılmasına İlişkin Kanunun Tanıtım ve Kamuoyunu Bilgilendirme Kampanyası (19/08/2016- 31/12/2016).....	95
1.3.7. Mükellef Yükümlülükleri İnteraktif Programı	99
1.3.8. Talep ve Öneri Sistemi	100
1.3.9. Borç Bildirim Hizmeti	100
1.3.10. Mükelleflerle İletişim Teknikleri Eğitimi (MİTE) Projesi	100
1.4. Elektronik Ortamda Yürütülen Faaliyetler	101
1.4.1. Vergi Dairesi Otomasyon Uygulamaları	101
1.4.1.1. e-VDB Uygulama Yazılımı Yaygınlaştırma İşlemleri	101
1.4.1.2. Takdir Komisyonu Otomasyonu Uygulamaları (TAKKOM)	102
1.4.2. e-Beyanname Uygulaması Çerçevesinde Yürütülen Çalışmalar	102
1.4.3. KDV İadelerine İlişkin Uygulamalar.....	103
1.4.3.1. KDV İadesi Risk Analiz (KDVİRA) Sistemi.....	103
1.4.3.2. “KDV İadelerinin Etkinleştirilmesi ve Hızlandırılması, İade Süreçlerinin Standartlaştırılması Eylem Planı” Kapsamında Yapılan Çalışmalar	104
1.4.3.3. KDV İadesi Makro Analiz Raporu (MAR)	104
1.4.3.4. KDV İade Takip Sistemi	104
1.4.3.5. KDV İade İşlemi Gerçekleştikten Sonra İade Tutarını Azaltan Mükellefler	105
1.4.3.6. Sahte Belge Risk Analiz Programı (SARP)	106
1.4.4. e-Fatura Uygulaması.....	106
1.4.5. e-Arşiv Fatura Uygulaması.....	107
1.4.6. e-Defter Uygulaması.....	108
1.4.7. e-Bilet Uygulaması	109
1.4.8. e-Yoklama Sistemi.....	109
1.4.9. e-Tebliğat Sistemi	111
1.4.10. e-Ticaretin ve Mükellef Uyumunun İzlenmesi Projesi.....	113
1.4.11. Kamu Kurum ve Kuruluşları ile Veri Entegrasyonu ve Web Servis Uygulamaları	114
1.4.12. Vergi Kimlik Numarası Uygulamaları	115
1.4.13. Sicil İşlemleri Konusunda Vergi Daireleri Yardım Masası ve Çağrı Merkezi İşlemlerinin Yürütülmesi ve Mükellef Bilgilerinin Güncellenmesi.	116
1.4.14. Gelir ve Kurumlar Vergisi Standart İade Sistemi (GEKSİS)	116
1.4.15. NACE Faaliyet Kodları Çalışması	116
1.4.16. Taşra Birimleri Uygulama Takip ve Değerlendirme Sistemi ve Çalışan Öneri Sistemi	117
1.4.17. Hazır Beyan Sistemi	117
1.4.18. Şirket Kuruluş İşlemlerinin Basitleştirilmesi ile İlgili Çalışmalar	118
1.5. Denetim Faaliyetleri.....	118
1.5.1. Vergi Dairesi Müdürlerince Yapılan İnceleme Faaliyetleri	119

1.5.2. Uzlaşma Sonuçları	120
1.5.3. Yaygın ve Yoğun Denetim Faaliyetleri	123
1.5.4. İhbar Dilekçeleri	123
1.5.5. Bazı Alanlarda Yapılan Denetim Sonuçları	123
1.5.5.1. Akaryakıt Kaçakçılığı ile Mücadele Kapsamında Yapılan Denetim Sonuçları	123
1.5.5.2. Türkiye Geneli Gönüllü Uyum Kapsamında Yapılan Yapı Denetim Sektörü Denetim Sonuçları	123
1.5.5.3. Türkiye Geneli Gönüllü Uyum Kapsamında Yapılan Doğalgaz Dönüşüm Sektörü Denetim Sonuçları	124
1.5.6. Denetim Rehberleri ve Denetim Planının Hazırlanması	124
1.5.7. Müdür Denetim Otomasyon Sistemi (M-DOS).....	125
1.5.8. Bandrol Denetimleri	125
1.5.9. Bandrollü Ürün İzleme Risk/Uyum Analizi Projesi (BÜİRAP).....	126
1.6. Tahsilat Faaliyetleri	126
1.6.1. e-Haciz Projesi.....	126
1.6.2. Emniyet Genel Müdürlüğü Araç Haciz Projesi	127
1.6.3. Bankalar Aracılığıyla Tahsilat ve e-Tahsilat Sistemi	127
1.7. Uluslararası İlişkiler	129
1.7.1. Çifte Vergilendirmeyi Önleme Anlaşmaları (ÇVÖA).....	130
1.7.2. Diğer İkili ve Çok Taraflı Anlaşmalar ile İlgili Çalışmalar.....	132
1.7.3. Bilgi Değişimi.....	133
1.7.3.1. Vergi Konularında Bilgi Değişimi Anlaşmaları.....	133
1.7.3.2. Bilgi Değişimi ile İlgili Diğer Çalışmalar	134
1.7.4. Ekonomik Kalkınma ve İşbirliği Teşkilatı (OECD) ile ilgili Çalışmalar	134
1.7.4.1. OECD Komite ve Çalışma Partisi Faaliyetleri.....	134
1.7.4.2. Eğitim Çalışmaları.....	134
1.7.4.3. Ortadoğu/Kuzey Afrika Girişimi (MENA) ile İlgili Çalışmalar	136
1.7.5. Avrupa Birliği (AB)-Türkiye Ortaklık İlişkileri ve Katılım Müzakereleri Kapsamında Yapılan Çalışmalar	137
1.7.6. Avrupa Birliği (AB) Mali Yardımları Kapsamında Yapılan Çalışmalar	137
1.8. Kurumsal Elektronik Belge Yönetim Sistemi (KEYS)	137
2- Diğer Proje Bilgileri.....	138
2.1. Tek Vergi Dairesi	138
2.1.1. İş Takip Modülü Uygulaması	138
2.2. Elektronik ÖTV Takip Sistemi	139
2.3. Yeni Nesil Ödeme Kaydedici Cihazlar	140
2.4. Vergisel Uyum Analiz Modeli ve Mükellef Değerlendirme Sistemi	140
2.5. Dava Takip Programı (DATAP).....	141
3. Performans Sonuçları Tablosu	142
4. Performans Sonuçlarının Değerlendirilmesi	147
5. Performans Bilgi Sisteminin Değerlendirilmesi	154
IV- KURUMSAL KABİLİYET VE KAPASİTENİN DEĞERLENDİRİLMESİ.....	155
V- ÖNERİ VE TEDBİRLER.....	157
EK-1: İÇ KONTROL GÜVENCE BEYANI	160
EK-2: MALİ HİZMETLER BİRİM YÖNETİCİSİNİN BEYANI.....	161

TABLolar

Tablo 1. Vergi Dairesi Başkanlıkları, Vergi Daireleri, Gelir Müdürlükleri ve Takdir Komisyonlarının Sayıları	163
Tablo 2. Faal Mükellef Sayıları	165
Tablo 3. Vergi Türü Bazında Faal Mükellef Sayıları	165
Tablo 4. İl Bazında Faal Mükellef Sayıları	166
Tablo 5. İl Bazında Yıllar İtibarıyla Faal Mükellef Sayıları	167
Tablo 6. İl Bazında Vergi Türleri İtibarıyla Faal Mükellef Sayıları	169
Tablo 7. 2016 Yılı İtibarıyla İl Bazında Genel Bütçe Vergi Gelirleri	172
Tablo 8. Muhtasar Beyanname Verileri	174
Tablo 9. 1923-2016 Genel Bütçe Gelirleri Tahsilatı	177
Tablo 10. Genel Bütçe Vergi Gelirleri Tahsilatı ile Gelir İdaresi Başkanlığı Harcamalarının Karşılaştırılması	180
Tablo 11. GSYH, Genel Bütçe Vergi Gelirleri ve Vergi Yüğü	180
Tablo 12. Gelir, Kurumlar ve Katma Değer Vergilerinin Genel Bütçe Vergi Gelirleri İçindeki Payı	181
Tablo 13. Genel Bütçe Vergi Gelirleri Tahsilat Artışı ile Yİ-ÜFE Artışının Karşılaştırılması	182
Tablo 14. Genel Bütçe Vergi Gelirleri Tahsilatının Nominal ve Reel Artış Oranları 2015 – 2016	183
Tablo 15. Genel Bütçe Vergi Gelirleri Kümülatif Tahakkuk - Tahsilat Sonuçları ... 184	
Tablo 16. Bütçe Kanununda Öngörülen Genel Bütçe Gelirlerinin Gerçekleşme Oranları	185
Tablo 17. Türkiye'nin Taraf Olduğu Çifte Vergilendirmeyi Önleme Anlaşmaları Tablosu	186
Tablo 18. Kayıt Dışı Ekonominin Azaltılması Programı Eylem Planı	195

KISALTMALAR

AB	Avrupa Birliđi
ABD	Amerika Birleşik Devletleri
BKK	Bakanlar Kurulu Kararı
BM	Birleşmiş Milletler Teşkilatı
BÜİRAP	Bandrollü Ürün İzleme Risk/Uyum Analizi Projesi
CRS	Ortak Raporlama Standardı (<i>Common Reporting Standards</i>)
ÇVÖA	Çifte Vergilendirmeyi Önleme Anlaşması
DATAP	Dava Takip Uygulaması
EBA	Eđitim Bilişim Ađı
EFKS	Elektronik Fatura Kayıt Sistemi
EUROSTAT	Avrupa İstatistik Kurumu
e-VDB	Elektronik Vergi Dairesi Başkanlığı Uygulaması
e-VDO	İnternet Tabanlı Vergi Dairesi Otomasyonu
GEKSİS	Gelir ve Kurumlar Vergisi Standart İade Sistemi
GİB	Gelir İdaresi Başkanlığı
GMSİ	Gayrimenkul Sermaye İradı
GPS	Küresel Konumlama Sistemi (<i>Global Positioning System</i>)
GSYH	Gayrisafi Yurtiçi Hasıla
GTİP	Gümrük Tarife İstatistik Pozisyonu
GVK	Gelir Vergisi Kanunu
GZFT	Güçlü ve Zayıf Yönler, Fırsatlar ve Tehditler
IPA	Katılım Öncesi Yardım Aracı (<i>Instrument for Pre-Accession Assistance</i>)
ISIC	Tüm Ekonomik Faaliyetlerin Uluslararası Standart Sanayi Sınıfları (<i>International Standart Industrial Classification of All Economic Activities</i>)
KDV	Katma Deđer Vergisi
KDVİRA	Katma Deđer Vergisi İadesi Risk Analiz Sistemi
KEYS	Kurumsal Elektronik Yazışma Sistemi
KMBS	Kısa Mesaj Bilgilendirme Servisi
KOSGEB	Küçük ve Orta Ölçekli İşletmeleri Geliştirme ve Destekleme İdaresi Başkanlığı
KVK	Kurumlar Vergisi Kanunu
LPG	Sıvılaştırılmış Petrol Gazı
M-DOS	Müdür Denetim Otomasyon Sistemi
MENA	Ortadođu ve Kuzey Afrika Girişimi (<i>Middle East and North Africa</i>)
MSİ	Menkul Sermaye İradı
MTV	Motorlu Taşıtlar Vergisi
MÜGEB	Mükellef Geri Bildirim Sistemi
NACE	Avrupa Topluluğunda Ekonomik Faaliyetlerin İstatistiki Sınıflaması (<i>Nomenclature Générale des Activités Économiques dans les Communautés Européennes</i>)
OECD	Ekonomik Kalkınma ve İşbirliği Teşkilatı (<i>Organization for Economic Co-operation and Development</i>)
ÖKC	Ödeme Kaydedici Cihazlar
ÖTV	Özel Tüketim Vergisi
PTT	Posta ve Telgraf Teşkilatı Genel Müdürlüğü

SARP	Sahte Belge Risk Analiz Programı
SMMM	Serbest Muhasebeci Mali Müşavir
SMS	Kısa Mesaj Hizmeti
TAIEX	Teknik Destek ve Bilgi Değişimi Ofisi (<i>Technical Assistance Information Exchange</i>)
TAKKOM	Takdir Komisyonu Otomasyonu
T.C.	Türkiye Cumhuriyeti
TESK	Türkiye Esnaf ve Sanatkarları Konfederasyonu
TOBB	Türkiye Odalar ve Borsalar Birliği
TSE	Türk Standartları Enstitüsü
TUBİTAK	Türkiye Bilimsel ve Teknolojik Araştırma Kurumu
TÜİK	Türkiye İstatistik Kurumu
TÜVTÜRK	Araç Muayene İstasyonları
VDB	Vergi Dairesi Başkanlığı
VDK	Vergi Denetim Kurulu Başkanlığı
VEDOP	Vergi Dairesi Otomasyon Projesi
VİMER	Vergi İletişim Merkezi
VUK	Vergi Usul Kanunu
YBS	Yönetim Bilgi Sistemi
YMM	Yeminli Mali Müşavir
Yİ-ÜFE	Yurt İçi Üretici Fiyat Endeksi



BAKAN SUNUŐU



Ülkemizin kalkınmasında kamu gelirleri ve bunun da temeli olan vergi gelirlerimiz büyük bir paya sahiptir. Gelir İdaresi Başkanlığı gerek vergi kanunlarının uygulanmasında, gerekse vergi gelirlerinin toplanmasında çok önemli bir fonksiyon yürütmektedir.

Hükümetlerimiz döneminde ekonomimizin rekabetçi yapısını geliştirebilmek ve iş yapma ortamını daha da iyileştirebilmek için yatırım, üretim, ihracat, istihdam ve finansman üzerindeki vergisel yükleri azalttık, vergisel destekler sağladık ve bürokratik süreçleri kolaylaştırdık.

Varlık barışı ile yurt içi ve yurt dışındaki varlıkların milli ekonomiye kazandırılmasına olanak sağladık. Alacakların yeniden yapılandırılması sayesinde mükelleflerimizin mali tablolarının düzeltilmesi, ihtilafların çözülmesi ve kamuya olan borçların ödenebilmesi için birçok kolaylık getirdik.

Mükellef haklarını gözeterek yüksek kalitede hizmet sunmak amacıyla teknolojinin bütün imkânlarını kullanmaya çalışıyoruz. Bu kapsamda beyan, bildirim ve ödeme gibi işlemlerin birçoğunu elektronik ortama taşımaya ve kurumlar arası entegrasyonların artırılmasına devam ediyoruz.

KDV iadelerinde etkinliği artırarak hızlı ve doğru yapılabilmesini sağlamak için yoğun bir şekilde çalışıyoruz. Bu kapsamda KDV İadelerinin Etkinleştirilmesi ve Hızlandırılması, İade Süreçlerinin Standartlaştırılması Eylem Planını başarıyla uyguluyoruz.

Mükellef odaklı hizmet anlayışı içerisinde, şeffaf bir idare olma bilinci ile hazırlanan Gelir İdaresi Başkanlığının 2016 yılında gerçekleştirdiği faaliyetleri açıklayan 2016 Yılı Gelir İdaresi Başkanlığı İdari Faaliyet Raporunun kamuoyuna faydalı olmasını diler, raporun hazırlanmasında emeği bulunan tüm çalışma arkadaşlarıma teşekkür ederim.

Naci AĞBAL
Maliye Bakanı

ÜST YÖNETİCİ SUNUŞU



Devletin asli gelir kaynağı olarak vergi, kamu harcamalarının finansmanın yanında, ekonomik istikrarın sağlanması, büyümenin teşvik edilmesi, yatırım ve istihdamın artırılması gibi makroekonomik parametreleri doğrudan etkilemektedir.

Vergi politikasının uygulanmasında ortaya konulan başarı, kamu gelirlerinin kalitesini artırarak bir yandan Devletin ekonomik varlığının devamının sağlanmasına hizmet ederken diğer taraftan sağlıklı işleyen ve üreten kayıtlı bir piyasa ekonomisinin önünü açmaktadır.

Başkanlığımız, mükelleflerimizin vergiye gönüllü uyumunu artırmak ve vergisel yükümlülüklerini daha kolay, hızlı ve en az maliyetle yerine getirebilmelerini sağlamak amacıyla sürekli olarak kendini yenilemektedir.

Bu kapsamda, mükelleflerin uyum maliyetini azaltmaya yönelik e-beyanname, e-fatura, e-defter, e-tahsilat, e-arşiv, e-tebligat, hazır beyan sistemi, internet vergi dairesi gibi uygulama ve hizmet seçeneklerinin geliştirilerek artırılması yanında, mobil platformlar üzerinden hizmetlerimize ulaşılması sağlanmıştır.

Vergi mevzuatımız, basitliği ve sadeliği esas alan bir bakış açısıyla uluslararası vergi standartları ve modern vergi ilkeleri göz önünde tutularak, sivil toplum kuruluşları ve konunun paydaşı olan tüm tarafların görüş ve önerileri alınmak suretiyle gözden geçirilmektedir.

Ekonomide verimlilik düzeyi ve rekabet gücünün yükselmesine doğrudan katkı sağlayan kayıt dışı ekonomiyle mücadele çalışmalarımız, kararlı ve planlı bir şekilde devam etmektedir.

Kurumumuz tarafından yürütülen faaliyet ve projeler ile performans bilgileri hakkında kamuoyunu bilgilendirmeyi öne alan, hesap verebilirlik ve şeffaflık ilkeleri gereğince hazırlanan 2016 Yılı Faaliyet Raporunda emeği geçen tüm çalışma arkadaşlarıma teşekkür ederim.

Adnan ERTÜRK
Gelir İdaresi Başkanı

I-GENEL BİLGİLER

A-Misyon ve Vizyon

MİSYONUMUZ

Mükellef haklarını gözeterek vergide gönüllü uyumu artırmak ve kaliteli hizmet sunarak vergi ve diğer gelirleri toplamaktır.

VİZYONUMUZ

Ekonomik aktiviteleri kavrayarak kayıtlı ekonomiyi teşvik eden; mükellef haklarını gözeterek gönüllü uyumu sağlayan ve kaliteli hizmet sunarak vergi ve diğer gelirleri toplayan örnek bir idare olmaktır.

B- Yetki, Görev ve Sorumluluklar

Gelir İdaresi Başkanlığının görevleri, 5345 sayılı Gelir İdaresi Başkanlığının Teşkilat ve Görevleri Hakkında Kanununun 4 üncü maddesinde belirlenmiştir. Söz konusu görevler fonksiyonlar itibarıyla aşağıdaki sıralanmıştır.

Gelir yönetimine ilişkin;

- Devlet gelirleri politikasıyla ilgili kanun ve kararname çalışmalarına katılmak,
- Gelirleri etkileyen her türlü kanun tasarı ve tekliflerini, vergi tekniği ve uygulamaları açısından inceleyerek görüş bildirmek,
- Bakanlıkça belirlenen Devlet gelirleri politikasını uygulamak,
- Mahalli idare gelirleri politikası ile Devlet gelirleri politikasının uygulanmasında uyumu sağlayıcı tedbirler almak.

Mükellef hizmetlerine ilişkin;

- Mükellef haklarının korunması ve mükellef ile Başkanlık ilişkilerinin karşılıklı güven esasına dayanması konusunda gerekli tedbirleri almak,
- Mükellefleri vergi mevzuatından doğan hakları ve ödevleri konusunda bilgilendirmek.

Uygulama ve veri yönetimine ilişkin;

- Vergilendirmeye ilgili bilgileri toplamak ve bilgi işlem faaliyetlerini yürütmek,
- Gelir mevzuatının uygulanmasına ilişkin olarak diğer kurum ve kuruluşlarla işbirliği yapmak, bu amaçla veri alışverişini gerçekleştirmek.

Kamu alacaklarının tahsilatına ilişkin;

- Devlet alacaklarının tahsilini sağlamak ve bu konuda gerekli tedbirleri almak,
- Terkini gereken vergiler ile tahsili zamanaşımına uğrayan Hazine alacaklarının kanunlar gereğince terkin edilmesiyle ilgili işlemlerin yerine getirilmesini sağlamak.

Hukuk ve ihtilaflı işlere ilişkin;

- İşlem ve eylemlerinden dolayı idari yargı mercilerinde yaratılan ihtilaflarla ilgili olarak bu merciler nezdinde talep ve savunmalarda bulunmak, gerektiğinde itiraz, temyiz ve tashihi karar yoluna gitmek, temyiz yoluna gidilip gidilmeyeceği hususunda taşra teşkilâtına muvafakat vermek, şikâyet başvurularını karara bağlamak, uygulamada ortaya çıkan ihtilafların en aza indirilmesine ve uygulama birliğinin sağlanmasına yönelik tedbirleri almak.

Denetim ve uyum yönetimine ilişkin;

- Vergi kayıp ve kaçığının önlenmesi konusunda gerekli tedbirleri almak,

- Mükelleflerin vergiye uyumunu kolaylaştırmak ve hizmetlerini yerine getirmek.

Avrupa Birliği ve uluslararası ilişkilere ilişkin;

- Görev alanına giren konularda, uluslararası gelişmeleri izlemek ve Avrupa Birliği, uluslararası kuruluşlar ve diğer devletlerle işbirliği yapmak.

Strateji geliştirmeye ilişkin;

- Vergi kanunlarında veya diğer mali kanunlarda yer alan her türlü istisna, muaflık ve indirimlerin maliyetlerini ölçmek, ekonomik ve sosyal etkilerini analiz etmek,
- Faaliyet sonuçlarını, düzenli aralıklarla kamuoyuna duyurmak ve yıllık faaliyet raporunu izleyen yıl kamuoyuna açıklamak.

İnsan kaynaklarına ilişkin;

- Nitelikli insan kaynağının kazandırılması, yetkinliklerin geliştirilmesi, kariyer planlarının yapılması ve performansların ölçülmesini sağlamak,
- Kamu Görevlileri Etik Kurulunun belirlediği ilkeler çerçevesinde kurumsal etik kurallar düzenleyerek personele ve mükelleflere duyurmak.

C- İdareye İlişkin Bilgiler

Tarihçe

Bakanlığımız teşkilatının temeli kabul edilen Maliye Nezareti, 1838 yılında yayımlanan bir "Hattı-Hümayun"la kurulmuş ve bir "Reis"ın başkanlığında "Daire"lerden oluşturulmuştur. Bu daireler içinde yer alan Baş Vergisi veya Haraç Dairesi, "Avarız" ve "Bedeli Nuzil" denilen ve kentlerden mahalleler itibarıyla alınan resimlerle ilgili dairedir. Bir anlamda bugünkü Gelir İdaresi Başkanlığının görevlerinin bu daire tarafından yürütüldüğü anlaşılmaktadır.

1881 yılında Maliye Nezareti "Heyet-i Merkeziye" ve "Heyet-i Mülhaka" olarak iki ayrı kuruluş haline getirilmiştir. Heyeti Merkeziyede (Merkez Teşkilatı) ilk kez Gelirler Genel Müdürlüğü nüvesi yer almıştır.

1908 yılında Maliye Nezaretinde görev ve teşkilat değişiklikleri yeniden yapılmıştır.

23 Nisan 1920'de açılan Birinci Türkiye Büyük Millet Meclisinde kabul edilen ilk kanun bir vergi kanunu olmuştur. 1923 yılında Maliye Vekaleti kurulmakla birlikte, 2996 sayılı "Maliye Vekaleti Teşkilatı ve Vazifeleri Hakkında Kanun" 29/05/1936 tarihinde kabul edilmiştir.

1936 yılında 2996 sayılı Kanunla Maliye Bakanlığı merkez teşkilatında bir genel müdürlük şeklinde kurulan Varidat Umum Müdürlüğü, 10/08/1942 tarih ve 4286 sayılı Kanunla yapılan değişiklikle kaldırılmış, yerine Vasıtasız Vergiler ve Vasıtalı Vergiler Umum Müdürlükleri kurulmuştur.

29/05/1946 tarih ve 4910 sayılı Kanunla söz konusu Umum Müdürlüklerinin yerini Gelirler Genel Müdürlüğü almıştır. İlk Gelirler Genel Müdürü Sayın Ferit MELEN, 20/11/1943 – 09/06/1950 tarihleri arasında görev yapmıştır.

05/05/2005 tarihinde ise 5345 sayılı Gelir İdaresi Başkanlığının Teşkilat ve Görevleri Hakkında Kanun ile gelir idaresinin, günün ihtiyaçlarını karşılayacak şekilde ve uluslararası örneklere uygun olarak yeniden yapılandırılması amacıyla Gelirler Genel Müdürlüğü yerine, Maliye Bakanlığına bağlı Gelir İdaresi Başkanlığı kurulmuştur.

Gelir İdaresi Başkanlığı görevini kuruluşundan bugüne kadar;

- Sayın Osman ARIOĞLU (16/05/2005-16/11/2007),
- Sayın Mehmet Akif ULUSOY (16/11/2007-16/03/2009),
- Sayın Mehmet KİLCİ (16/03/2009-05/05/2014)

yürütmüş olup, 05/05/2014 tarihinden itibaren ise Sayın Adnan ERTÜRK Başkanlık görevini sürdürmektedir.

1. Fiziksel Yapı

Gelir İdaresi Başkanlığı merkez teşkilatı bir ana hizmet binası ile üç adet ek hizmet binasında faaliyet göstermektedir.

Başkanlığın taşra teşkilatı ise 29 ilde örgütlenmiş 30 vergi dairesi başkanlığı ile 52 il defterdarlığı bünyesinde yer alan gelir birimlerinden oluşmakta ve bu birimler 400 adet binada hizmet vermektedir.

2. Örgüt Yapısı

Maliye Bakanlığının bağlı kuruluşu olan ve genel bütçeli idare kapsamındaki Başkanlığımız, merkez teşkilatı ve doğrudan merkeze bağlı taşra teşkilatı olarak örgütlenmiştir.

BAŞKAN				
BAŞKAN YARDIMCILARI	ANA HİZMET BİRİMLERİ*	DANIŞMA BİRİMLERİ	YARD. HİZMET BİRİMLERİ	TAŞRA TEŞKİLATI
Başkan Yardımcısı	Gelir Yönetimi Daire Başkanlığı	Strateji Geliştirme Daire Başkanlığı	İnsan Kaynakları Daire Başkanlığı	Vergi Dairesi Başkanlıkları
Başkan Yardımcısı	Mükellef Hizmetleri Daire Başkanlığı	Hukuk Müşavirliği	Destek Hizmetleri Daire Başkanlığı	Defterdarlık Gelir Birimleri
Başkan Yardımcısı	Uygulama ve Veri Yönetimi Daire Başkanlığı	Basın ve Halkla İlişkiler Müşavirliği		
Başkan Yardımcısı	Tahsilat ve İhtilaf İşler Daire Başkanlığı			
Başkan Yardımcısı	Denetim ve Uyum Yönetimi Daire Başkanlığı			
Başkan Yardımcısı	Avrupa Birliği ve Dış İlişkiler Daire Başkanlığı			

* Ana hizmet birimlerine verilen görevler, gerektiğinde birden fazla daire başkanlığı tarafından yürütülebilir.

2.1. Merkez Teşkilatı

Merkez teşkilatı; ana hizmet birimleri, danışma birimleri ve yardımcı hizmet birimlerinden oluşmaktadır. 5345 sayılı Gelir İdaresi Başkanlığının Teşkilat ve Görevleri Hakkında Kanununun 8 inci maddesi uyarınca, ana hizmet birimlerine verilen görevler gerektiğinde birden fazla daire başkanlığı tarafından yürütülebilmektedir.

Ana Hizmet Birimleri

- Gelir Yönetimi Daire Başkanlığı (I, II, III, IV)
- Mükellef Hizmetleri Daire Başkanlığı
- Uygulama ve Veri Yönetimi Daire Başkanlığı (I, II)
- Tahsilat ve İhtilafı İşler Daire Başkanlığı (I, II)
- Denetim ve Uyum Yönetimi Daire Başkanlığı (I, II)
- Avrupa Birliği ve Dış İlişkiler Daire Başkanlığı

Danışma Birimleri

- Strateji Geliştirme Daire Başkanlığı
- Hukuk Müşavirliği
- Basın ve Halkla İlişkiler Müşavirliği

Yardımcı Hizmet Birimleri

- İnsan Kaynakları Daire Başkanlığı
- Destek Hizmetleri Daire Başkanlığı

2.2. Taşra Teşkilatı

Gelir İdaresi Başkanlığının Teşkilat ve Görevleri Hakkında Kanununun 23 üncü maddesi uyarınca Başkanlığın taşra teşkilatı, doğrudan merkeze bağlı vergi dairesi başkanlıkları ile vergi dairesi başkanlığı kurulmayan yerlerde faaliyet gösteren, mezkur Kanununun 24 ve 25 inci maddelerindeki görev ve yetkileri haiz vergi dairesi müdürlüklerinden oluşmaktadır.

2016 yıl sonu itibariyle Başkanlığımız taşra teşkilatı bünyesinde 30 Vergi Dairesi Başkanlığı (29 Vergi Dairesi Başkanlığı ve 1 Büyük Mükellefler Vergi Dairesi Başkanlığı), 155 Grup Müdürlüğü, 331 Müdürlük, 57 Takdir Komisyonu Başkanlığı, 52 Gelir Müdürlüğü, 439 Vergi Dairesi Müdürlüğü ⁽¹⁾, 582 Bağlı Vergi Dairesi (Malmüdürlüğü), 5 Şube (Eskişehir Vergi Dairesi Başkanlığına bağlı) bulunmaktadır.

¹ 439 vergi dairesi; 437 vergi dairesi müdürlüğü ile vergi dairesi ve tahsil dairesi sıfatı olan 2 vergi dairesi başkanlığından (Büyük Mükellefler Vergi Dairesi Başkanlığı ile Eskişehir Vergi Dairesi Başkanlığı) oluşmaktadır.

ilgili soruları Defterdar adına cevaplamak, teftiş raporlarına cevap hazırlamak, vergi dairesi müdürlüğü istatistiklerini toplamak için gerekli çalışmalar ile terkinin gereken amme alacaklarına ilişkin işlemleri yapmakla görevlidir.

2.2.3. Vergi Dairesi Müdürlükleri ve Bağlı Vergi Daireleri

Vergi dairesi mükellefi tespit eden, vergiyi tarh eden, tahakkuk ettiren ve tahsil eden dairedir. Mükelleflerin, vergi uygulaması bakımından hangi vergi dairesine bağlı oldukları vergi kanunları ile belirlenir. Ancak Maliye Bakanı, vergi dairesi başkanlıklarına bağlı vergi dairesi müdürlükleri ile şubeler kurulmasına ve bunların faaliyete geçirilmesine ilişkin usul ve esaslarla; aynı il sınırları içinde kalmak kaydıyla mükelleflerin, işyeri ve kanuni merkezlerine bağlı kalınmaksızın belirlenecek ölçütlere göre hangi vergi dairesi müdürlüğü veya başkanlığına bağlı olacağını belirlemeye yetkilidir.

Vergi daireleri, vergi kanunlarının ve diğer mevzuatın uygulanması bakımından ilçe merkezlerinde iş hacmi dikkate alınarak bağlı vergi dairesi (malmüdürlüğü) şeklinde de örgütlenebilir. Bağlı vergi daireleri, tahakkuk ve tahsilat servislerinden oluşmaktadır. Tahakkuk servisleri vergilendirme bölümüne verilen görevleri, tahsilat servisleri ise kovuşturma bölümüne bağlı servislere verilen görevleri yapmaktadır.

Vergi Dairesi Müdürlüğü Örgüt Şeması³

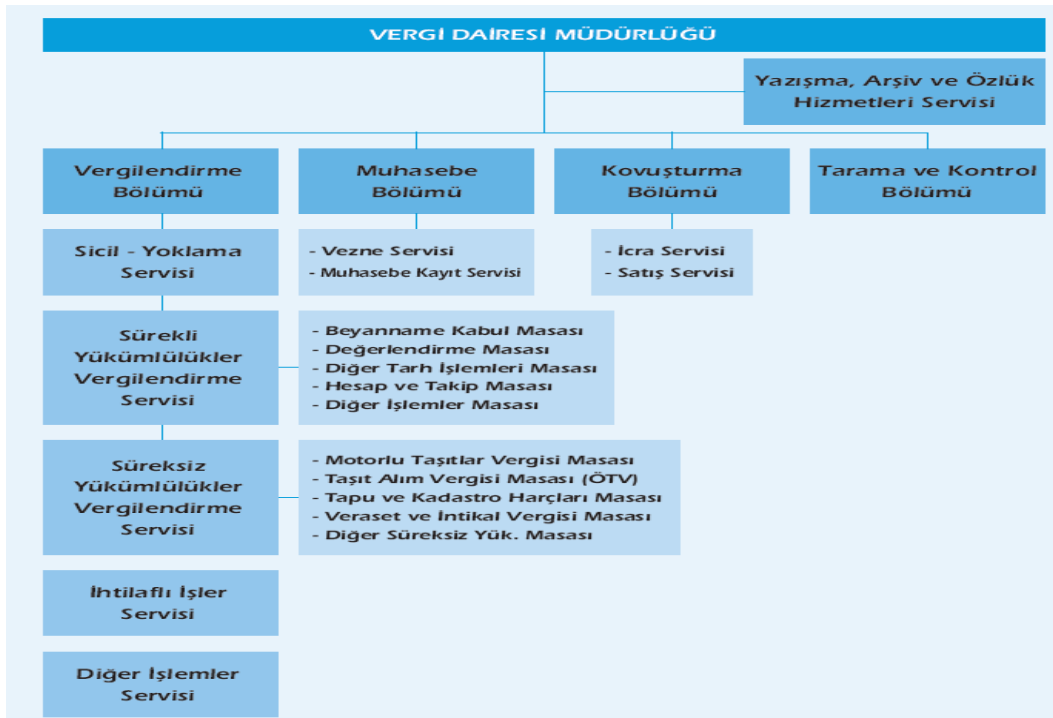

³ Vergi daireleri, vergi kanunlarının ve diğer mevzuatın uygulanması bakımından ilçe merkezlerinde iş hacmi dikkate alınarak bağlı vergi dairesi (malmüdürlüğü) şeklinde de örgütlenebilir. Bağlı vergi daireleri, tahakkuk ve tahsilat servislerinden oluşmaktadır. Tahakkuk servisleri vergilendirme bölümüne verilen görevleri, tahsilat servisleri ise kovuşturma bölümüne bağlı servislere verilen görevleri yapmaktadır.

2.2.4. Takdir Komisyonları

Takdir komisyonu, illerde vergi dairesi başkanının, başkanlık bulunmayan yerlerde defterdarın, ilçelerde malmüdürünün (müstakil vergi dairesi olan ilçelerde ilgili vergi dairesi müdürünün) veya bunların görevlendireceği memurların başkanlığı altında ilgili vergi dairesinin yetkili iki memuru ile seçilmiş iki üyeden kurulur. Daimi veya geçici takdir komisyonunun görevi; yetkili makamlar tarafından istenilen matrah, servet takdirlerini yapmak ve vergi kanunlarında yazılı fiyat, ücret veya sair matrah ve kıymetleri takdir etmektir.

3. Bilgi ve Teknolojik Kaynaklar

Gelir İdaresi Başkanlığı, vergiye gönüllü uyumu artırmak, mükelleflerin vergisel yükümlülüklerini daha hızlı, kolay ve en az maliyetle yerine getirebilmelerini sağlamak amacıyla, hizmetlerin tamamına yakını otomasyon altyapısını kullanarak sunmakta ve teknolojik gelişmelere paralel olarak bilişim ve yenileşim kapasitesini artırarak yeni hizmet seçenekleri üretmektedir.

Ayrıca, Başkanlığımız mükellefleri vergisel yükümlülükleri ve hakları konusunda çağın gereklerine uygun olarak popüler sosyal medya kanalları, telefon, kısa mesaj, radyo, televizyon, gazete, dergi, reklam panoları gibi iletişim araçlarını kullanarak bilgilendirmekte, güçlü ve etkin bir iletişim ağı oluşturmak için bilgi ve teknolojik kaynaklarını sürekli geliştirmektedir.

Dünyaya açılan yüzümüz olan www.gib.gov.tr adresinde faaliyet gösteren Başkanlığımız internet sitesinde, tüm vergi mevzuatının yanında, güncel duyurular ve teşkilatı tanıtan sayfalar, internet vergi dairesi, hazır beyan sistemi gibi uygulamalar yer almakta olup, siteye erişim sayısı 2016 yılında 16.686.450 olarak gerçekleşmiştir.

3.1. Bilişim Sistemleri

Gelir İdaresi Başkanlığı birimlerinin bilgi işlem, donanım ve otomasyon ihtiyacı Uygulama ve Veri Yönetimi Daire Başkanlıklarınca karşılanmakta, ayrıca bu birimlerce bilgi teknolojileri konusunda tüm birimlere destek verilmektedir.

3.2. İnternet Vergi Dairesi

1999 yılında başlatılan internet vergi dairesi (<https://intvd.gib.gov.tr>) uygulamaları, Türkiye’de kamu idarelerinin saydamlığı ve e-devlet uygulamaları konusunda atılan ilk ve önemli adımlardan birisini oluşturmaktadır.

Bu uygulama ile mükelleflere, vergi dairesine gitmeksizin işlemlerini internet vergi dairesi aracılığıyla çok daha hızlı ve kolay yapma imkanı tanınmakta ve bu suretle hem mükellefler hem de vergi daireleri bakımından zaman ve kaynak tasarrufu sağlanmaktadır. Mükellefler, bağlı buldukları vergi dairesinden kullanıcı kodu, şifre ve parola almak suretiyle, internet vergi dairesince sunulan hizmetlerden yararlanabilmektedir. Bunun yanı sıra mükelleflere T.C. kimlik numarası ile giriş imkanı sağlanarak, mükellefiyet gerektirmeyen hizmetlerden de yararlanma imkanı getirilmiştir.

Bu kapsamda;

- “Borcu Yoktur Yazısı” ve “Mükellefiyet Yazısı” için talepte bulunulabilmekte ve işlemlerin aşamaları ekrandan izlenebilmektedir.
- Yeminli Mali Müşavirler (YMM), tasdik sözleşmelerine ilişkin bildirimlerini ve sürekli bilgi verme yükümlülüklerine ilişkin bilgi girişlerine ait işlemleri yapabilmektedir.
- 429 Sıra No.lu Vergi Usul Kanunu Genel Tebliği kapsamında, herhangi bir vergi türünden dolayı iade alacak mükelleflerimiz, alacakları iade ile ilgili standart iade dilekçelerini internet vergi dairesinden verebilmektedir.
- Katma Değer Vergisi (KDV) iadesi alacak mükellefler, iade talepleri ile ilgili aşamaları “İadem Nerede” seçeneğinden takip edebilmektedir.
- Matbaa işletmeleri, 213 sayılı Vergi Usul Kanunu kapsamında bastıkları belgelerin girişini yapabilmektedir.
- Tütün ve alkollü içki ürünleri ithal eden mükellefler, ithal ettiği ürünlere ait bandrol ve bandrollü ithal ürün bilgilerine ilişkin bildirimlerini verebilmektedir.
- Noterler veya noterlik görevini ifa ile mükellef olanlar, tasdik edilen belgeler ile defterlere ilişkin bildirimleri elektronik ortamda gönderebilmektedir.
- Serbest Muhasebeci Mali Müşavirler (SMMM), aracılık yaptıkları mükelleflerin beyanname ve bildirimlerini gönderebilmelerine ilişkin aracılık ve aracılık-sorumluluk sözleşmelerinin girişini yapabilmektedir. SMMM’ler müşterileri ile aracılık-sorumluluk sözleşmesi yaparak mükelleflerinin beyannamelelerini gönderebilmektedir.
- 6111, 6552 ve 6736 sayılı Kanunlar kapsamında yapılandırılmış olan borçlara ilişkin bilgiler ve anlaşmalı bankaların kredi ve banka kartları ile ödeme yapılabilmesine ilişkin hizmetler internet vergi dairesinden verilebilmektedir.
- 4760 sayılı Özel Tüketim Vergisi (ÖTV) Kanunu Genel Tebliği uyarınca yapılan ÖTV Bildirimleri internet vergi dairesinden verilebilmektedir.
- ÖTV’ye ilişkin teminat çözümü veya mahsuplaşma talebinde bulunacak mükellefler ile hava yakıtlarını teslim eden dağıtıcılar internet vergi dairesinden müracaatta bulunabilmektedir.
- Mükellefler, vergi dairesinde kendileriyle ilgili mevcut bilgilerini sorgulayabilmektedir.
- Vergi kimlik numarası sorgulaması yapılabilmektedir.
- 2000 yılı Ocak ayından itibaren mükelleflerimiz, gelir, kurumlar, KDV ve muhtasar beyannameleleri ile ilgili vergilendirme, tahakkuk, tahsilat ve borç bilgilerini ve varsa gecikme zammı tutarlarını takip edebilmektedir.

- Gümrük giriş ve çıkış beyanname bilgileri ile Gümrük Müsteşarlığından alınan özel fatura bilgileri sorgulanabilmektedir.
- Dönemler itibarıyla verilen ek beyanlar ve vergi inceleme sonuçlarına göre ikmalen ve re'sen tarh edilen vergilerle ilgili tahakkuk, tahsilat ve borç bilgileri görülebilmektedir.
- Mükellefin beyanı üzerine tahakkuk ettirilerek, ödeme yapıldıktan sonra elektronik ortamda oluşturulan ve ÖTV mükelleflerince taşıt alıcısına verilen "ÖTV Ödeme Belgesi" sorgulanabilmektedir.
- Mükellefler, e-beyanname uygulaması ile gönderilen ve onaylanan beyannamelerini sorgulayabilmektedir.
- Mükellefler vergi ödemelerine ilişkin kayıtları, ekstre dökümü hizmeti ile son bir ay içerisindeki tahakkuk, tahsilat ve düzeltme işlemlerini sorgulayabilmektedir.
- KDV Genel Tebliği kapsamında, proje bazlı KDV istisna talepleri girişi yapılabilmektedir.
- Mükellefler, sistemden vergi levhası alabilmekte ve sorgulayabilmektedir.
- Satıcı firmalar tarafından yeni nesil ödeme kaydedici cihaz (ÖKC) almak isteyen mükelleflerin bu cihazları almalarında sakınca olup olmadığı sorgulanabilmektedir.
- Mükellefler güncel borç bilgilerini sorgulayabilmekte ve gelir vergisi (gayrimenkul sermaye iradı, menkul sermaye iradı, ücret, diğer kazanç ve iratlardan kaynaklı gelir vergisi), motorlu taşıtlar vergisi, trafik idari para cezası, Karayolları Taşıma Kanunu idari para cezası, geçiş ücreti ve idari para cezası, tapu harcı, yolcu beraberinde getirilen telefon kullanım izin harcı, Yüksek Öğrenim Kredi ve Yurtlar Kurumu Genel Müdürlüğüne ait öğrenim kredisi ve katkı kredisi borçlarını anlaşmalı bankaların kartları ile ödeyebilmektedir.
- Mükellefler, sistemden e-tebligat başvurusunda bulunabilmekte, kendilerine yapılan tebliğlerin takibini yapabilmektedir.
- Mükellefler, iade talepleri ile ilgili olarak sistemden KDV İade Kontrol Raporlarını (özet rapor) görebilmektedirler.
- KDV iade talebinde olduğu gibi, gelir ve kurumlar vergisi iade talepleri için de elektronik ortamda iade talebi bilgi girişi yapılabilmektedir.
- Gelirleri sadece ücret, gayrimenkul sermaye iradı, menkul sermaye iradı ile diğer kazanç ve iratlardan veya bunların birkaçından veyahut tamamından oluşan gelir vergisi mükelleflerinin gelir vergisi beyannamelerinin Gelir İdaresi Başkanlığı tarafından kısmen veya tamamen önceden hazırlanarak mükelleflerin onayına sunulduğu Hazır Beyan Sistemine kullanıcı kodu veya T.C. kimlik numarası ile giriş yapılabilmektedir.

2011-2016 yılları itibarıyla internet vergi dairesi kullanıcı sayıları aşağıdaki tabloda yer almaktadır.

2011-2016 Yılları İtibarıyla İnternet Vergi Dairesi Kullanıcı Sayıları

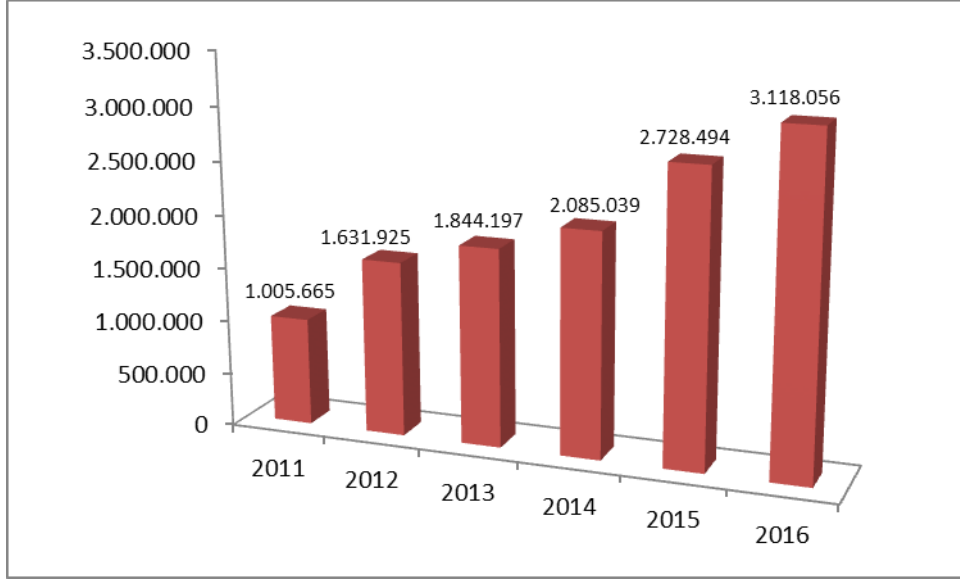

3.3. Gelir İdaresi Başkanlığı İnternet Sayfası

www.gib.gov.tr adresinden hizmet veren internet sayfamız aracılığıyla, mükelleflere yükümlülüklerini yerine getirirken işlemlerini kolay ve kısa sürede yapabilmelerini sağlayacak bilgi ve uygulamalar sunulmaktadır.

Vergi mevzuatı ve uygulamaları, güncel değişiklikler ve yenilikler, bilgilendirme rehberleri, internet vergi dairesi hizmetleri, borç sorgulama ve ödeme, e-beyanname, e-fatura, e-defter gibi elektronik olarak yapılan işlemler ile talep ve önerilerin iletilebileceği Mükellef Geri Bildirim Sistemi internet sitemizde sunulmaktadır. Başkanlığımız internet sitesi 2016 yılında 16.686.450 kişi tarafından ziyaret edilmiştir.

2016 yılında Gelir İdaresi Başkanlığı internet sayfası ile Vergi Dairesi Başkanlıkları internet sayfalarının teknik alt yapı, site içerik ve tasarımının uyumlaştırılması ve standartlaştırılması çalışmaları kapsamında “Vergi Dairesi Başkanlıkları İnternet Sayfalarının www.gib.gov.tr ile Uyumlaştırılması ve Standartlaştırılması Projesi” başlatılmıştır. Bu proje ile kurumsal imaj oluşturulması, mükelleflere sunulan bilgilerin içerik ve sunum yönünden standartlaştırılması amaçlanmaktadır.

3.4. Gelir İdaresi Başkanlığı Mobil Uygulamaları

GİB Mobil Uygulaması

GİB Mobil, vergi ödeme (Motorlu Taşıtlar Vergisi ve Trafik Para Cezası), mevzuat, borç sorgulama, haberler, vergi takvimi, yararlı bilgiler, rehber ve broşür vb. hizmetlere akıllı

telefon ve tabletlerden (IOS ve Android) ulaşılmasını sağlayan bir uygulamadır. Uygulamaya 2016 yılında “Vergi Dairesi Bul” bölümü eklenmiş ve sistemin geliştirilmesine yönelik çalışmalara devam edilmiştir. 31/12/2016 itibariyle aktif kullanıcı sayısı 199.025’tir.



GİB BUİS (Bandrollü Ürün İzleme Sistemi) Uygulaması



Başkanlığımızca tütün mamulleriyle alkollü içki ürünleri sektöründe faaliyet gösteren üretici ve/veya ithalatçı firmaların takibine yönelik olarak hizmet veren Bandrollü Ürün İzleme Sistemi kapsamında geliştirilen GİB BUİS uygulaması ile akıllı telefon ve tabletlerden (IOS ve Android) söz konusu ürünlerin sorgulamaları yapılabilmektedir.

3.5. Sosyal Medya Yönetimi

Gelir İdaresi Başkanlığı sosyal medyada aktif bir şekilde yer almaktadır. Kamuoyunu ve mükellefleri bilgilendirmeye yönelik olarak hazırlanan her türlü doküman, resim, video ve mükellef hizmetlerine yönelik bağlantılara sosyal medya (Facebook, Twitter, Youtube, Google+ ve Wikipedia) aracılığıyla ulaşabilmektedir.



1 OCAK-31 ARALIK 2016 DÖNEMİ SOSYAL MEDYA İSTATİSTİKLERİ	
Facebook Takipçi Sayısı	66.383
Twitter Takipçi Sayısı	53.664
Twitter Haber Sayısı	717
Google+ Takipçi Sayısı	232
Youtube İzlenme Sayısı	461.780
Youtube Video Sayısı	42
Youtube Takipçi Sayısı	373
sosyal.gib.gov.tr Ziyaretçi Sayısı	46.765

4. İnsan Kaynakları

4.1. Fiili Kadro Durumu

Gelir İdaresi Başkanlığının 2016 yılında 577'si (%1.4) merkezde, 40.659'u (%98.6) ise taşra teşkilatında olmak üzere toplam 41.236 dolu kadrosu bulunmaktadır.

Merkez ve Taşra Teşkilatı Çalışan Sayıları

	2012	2013	2014	2015	2016
MERKEZ	688	748	765	721	577
TAŞRA	39.556	40.060	39.967	41.405	40.659
TOPLAM	40.244	40.808	40.732	42.126	41.236

Merkez ve Taşra Teşkilatı Kadrolarında Görev Yapan Personelin Unvanlar İtibari ile Dağılımı*

Merkez		Taşra	
Gelir İdaresi Başkanı	1	Vergi Dairesi Başkanı	19
Gelir İdaresi Başkan Yardımcısı	6	Gelir İdaresi Grup Müdürü	60
Gelir İdaresi Daire Başkanı	10	Vergi Dairesi Müdürü	485
Gelir İdaresi Grup Başkanı	28	Müdür	37
Basın ve Halkla İlişkiler Müşaviri	1	Vergi Dairesi Müdür Yardımcısı	967
1.Hukuk Müşaviri	1	Avukat	194
Başkanlık Müşaviri	2	Müdür Yardımcısı	45
Hukuk Müşaviri	4	Vergi İstihbarat Uzmanı	4
Müdür	10	Gelir Uzmanı	17.341
Devlet Gelir Uzmanı	102	Araştırmacı	22
Mali Hizmetler Uzmanı	8	Gelir Uzman Yardımcısı	7.002
Devlet Gelir Uzman Yardımcısı	51	Şef	517
Mali Hizmetler Uzman Yardımcısı	10	Memur ve Diğer Personel	13.966
Şef	9		
Memur ve Diğer Personel	334		
Merkez Toplamı	577	Taşra Toplamı	40.659

* Bu bölümlerde yer alan veriler 31/12/2016 tarihi itibarıyla olup, vekalet ve geçici görevlendirmeler dikkate alınmamıştır.

Merkez ve Taşra Kadrolarında Görev Yapan Personelin Eğitim Durumu

	YÜKSEK LİSANS ve DOKTORA	ÖN LİSANS ve LİSANS	İLKÖĞRETİM ve LİSE	TOPLAM
MERKEZ	45	472	60	577
TAŞRA	2.002	32.385	6.272	40.659
TOPLAM	2.047	32.857	6.332	41.236

Merkez ve Taşra Kadrolarında Görevli Personelin Cinsiyet Durumu

	KADIN	ERKEK	TOPLAM
MERKEZ	235	342	577
TAŞRA	16.058	24.601	40.659
TOPLAM	16.293	24.943	41.236

Merkez ve Taşra Kadrolarında Görevli Personelin Hizmet Sürelerine Göre Dağılımı

YILLAR	0-5 YIL	6-10 YIL	11-15 YIL	16-20 YIL	21-25 YIL	26 YIL ve YUKARISI	TOPLAM
MERKEZ	98 %17	33 %6	98 %17	66 %11	70 %12	212 %37	577 %100
TAŞRA	9.655 %24	3.105 %8	1.371 %3	5.886 %14	2.879 %7	17.763 %44	40.659 %100

Merkez ve Taşra Teşkilatı Kadrolarında İstihdam Edilen Engelli Personel

	Cinsiyeti		Engellilik Oranı (%)			Engellilik Grubu						Eğitim Durumu				Toplam	
	Kadın	Erkek	40-60	61-80	81-100	İşitme	İşitme ve Konuşma	Zihinsel	Ortopedik	Görme	Diğer	İlköğretim	Lise	Ön Lisans	Lisans		Yüksek Lisans
MERKEZ	-	7	6	1	-	-	1	-	3	-	3	1	1	2	3	-	7
TAŞRA	288	869	854	152	151	43	7	41	409	256	401	18	193	87	794	65	1157
TOPLAM	288	876	860	153	151	43	8	41	412	256	404	19	194	89	797	65	1164

4.2. Giriş, Meslekte Yükselme ve Yönetici Atama Sınavları

2016 yılında giriş sınavlarında başarı gösteren toplam 1.873 gelir uzman yardımcısının ataması yapılmıştır.

Bununla birlikte, yıl içerisinde yapılan yeterlilik sınavında başarı gösteren 305 gelir uzman yardımcısı, gelir uzmanı; 22 devlet gelir uzman yardımcısı da devlet gelir uzmanı olmaya hak kazanmıştır.

Ayrıca, yapılan yönetici atama sınavlarında başarılı olan 29 Gelir İdaresi Grup Müdürü; 10 Müdür ve 45 Vergi Dairesi Müdürü ile 35 Müdür Yardımcısı ve 48 Vergi Dairesi Müdür Yardımcısı ataması yapılmıştır.

4.3. Gerçekleştirilen Eğitimler

Aday memurların yetiştirilmesi eğitimi kapsamında 38 avukat, 5 mali hizmetler uzman yardımcısı, 2030 gelir uzman yardımcısına eğitim verilmiştir.

Mevzuat güncelleme eğitimi kapsamında; 71'i devlet muhasebesi, 49'u 6183 sayılı Kanun ve uygulamaları, 20'si Vergi Usul Kanunu Uygulamaları, 20'si Belediye Kanunu ve İmar Mevzuatı, 172'si Kişisel Gelişim, 554'ü yeterlik ve 138'i üst görevlere hazırlama eğitimi kapsamında olmak üzere toplam 3097 personel eğitim almıştır. Ayrıca merkezde yapılan eğitimler dışında taşra birimlerimizce kendi personeline yönelik olarak düzenlenen eğitimlerde toplam 20.662 personel eğitim almıştır.

Başkanlığımız eğitim merkezinden 2016 yılı içinde yukarıda bahsi geçen eğitimler de dahil olmak üzere muhtelif eğitim, toplantı, seminer, sınav vb organizasyonlar kapsamında toplam 18.186 kişi istifade etmiştir.

Vergi Dairesi Başkanlıkları ile Defterdarlıklara bağlı Gelir Müdürlüklerinde uygulanmakta olan otomasyon programlarının (GİBİNTRANET, KEYS, e-VDO, YBS, MTV, e-VDB, internet vergi dairesi uygulamaları, e-beyanname uygulamaları vd.) kullanılmasından kaynaklanan sorunların giderilmesi, yeni programların hayata geçirilmesi ve kullanıcı bilgilerinin güncelleştirilerek daha kaliteli hizmet sunulması amacıyla bu programları kullanan merkez ve taşra personeline "Otomasyon Uygulamaları Eğitimi" kapsamında; oryantasyon, GİBİNTRANET, KEYS, e-VDO, e-VDB, internet vergi dairesi uygulamaları, e-beyanname uygulamaları, haciz uygulamaları, iş takip sistemi programları konularında 22'si eğitimci eğitimi olmak üzere toplam 3.605 personele kullanıcı eğitimi verilmiştir.

Katma değer vergisi iadelerine ilişkin olarak mevzuat ve uygulama programları konusunda yaklaşık 1.200 personele eğitim verilmiştir.

Ayrıca, 6331 sayılı İş Sağlığı ve Güvenliği Kanunu gereği Başkanlığımızda görev yapan 1150 personele İş Sağlığı ve Güvenliği Eğitimi verilmiştir.

5. Sunulan Hizmetler

5.1. Merkez Teşkilatınca Sunulan Hizmetler

Başkanlığımız merkez teşkilatı tarafından sunulan hizmetler daire başkanlıkları itibarıyla aşağıda açıklanmıştır.

Gelir Yönetimi Daire Başkanlığı, gelir kanunlarının uygulanmasına yönelik görüş oluşturmada, ortaya çıkan tereddütleri gidermekte, gelir kanunu tasarıları ve kararnamelerinin hazırlık çalışmalarına katkı sağlamakta ve mevzuat değişikliği önerilerinde bulunmaktadır. Ayrıca, gelirleri etkileyen her türlü kanun tasarısı ve tekliflerini, vergi tekniği ve uygulamaları açısından inceleyerek görüş bildirmektedir.

Mükellef Hizmetleri Daire Başkanlığı, vergi bilincinin artırılması amacıyla mükellefleri vergi mevzuatından doğan hakları ve ödevleri konusunda bilgilendirmekte, mükelleflere yönelik hizmetlerin ve her türlü iletişimin, hızlı ve etkin bir şekilde yürütülmesi için gerekli tedbirleri almaktadır. Ayrıca mükellef haklarının korunmasını sağlamakta, buna ilişkin gerekli alt yapıyı hazırlamakta, mükellef şikayetlerini değerlendirmekte ve mükellef memnuniyetini ölçmektedir.

Uygulama ve Veri Yönetimi Daire Başkanlığı, Başkanlık faaliyetlerinin ve sunulan hizmetlerin hızlı ve etkin bir şekilde yürütülmesi için gerekli bilgi işlem sistemlerini kurmakta ve bu sistemleri teknolojik gelişmelere uygun bir şekilde geliştirerek bilişim faaliyetlerini yürütmektedir. Bu kapsamda, tüm ekonomik faaliyetlere ilişkin ulusal mali bilgi alt yapısını tek merkezden yönetip bu bilgileri ilgili birimlerin kullanımına sunarak kurumsal veri tabanını oluşturmada ve ulusal veri alt yapısının hazırlanmasına katkıda bulunmaktadır. Mükellefiyet, vergilendirme, denetim ve risk analizine yönelik her türlü bilgi, veri ve istatistiği toplayıp

işleyerek; vergilendirme, denetim, planlama ve kayıt dışı ekonomiyle mücadele konularında veri sağlamaktadır.

5018 sayılı Kamu Malî Yönetimi ve Kontrol Kanunu kapsamındaki kamu idarelerine verilmesi gereken her türlü beyanname, bildirge ve benzeri belgeleri, bu idarelerin mevzuatı gereğince elektronik ortamda bunlar adına almaktadır.

Ayrıca Başkanlığımızın taşra teşkilatının görev ve çalışma esasları ile ilgili yönetmelik ve yönergelerini, diğer birimlerle işbirliği yapmak suretiyle hazırlayarak söz konusu birimlerin kuruluşuna ilişkin işlemleri yürütmekte, iş ve işlem akışlarını düzenlemekte, verimliliği artırmaya yönelik tedbirler alarak uygulamayı izlemekte, taşra birimlerinin iş ve işlemlerinde koordinasyon ve uygulama birliğini sağlamaktadır.

Tahsilat ve İhtilafî İşler Daire Başkanlığı, 6183 sayılı Amme Alacaklarının Tahsil Usulü Hakkında Kanun kapsamında, amme alacaklarının süresinde ve kanunlara uygun bir şekilde tahsili için gerekli tedbirleri alarak mezkur Kanunun uygulanması ve sorunların çözümü konusunda mükelleflere ve ilgili birimlere görüş bildirmekte, ihtilafî konuları analiz ederek mükelleflerle anlaşmazlıkları en aza indirecek tedbirler almakta, anılan Kanun hükümlerine göre kamu alacaklarının taksitlendirme, tecil ve terkin işlemlerini yürütmektedir. Ayrıca, terkinin gereken vergiler ile tahsili zamanaşımına uğrayan Hazine alacaklarının ilgili kanun hükümleri gereğince terkin edilmesiyle ilgili işlemleri yürütmektedir.

Vergi ve diğer kamu alacakları ile ilgili kanunların uygulanmasından doğan ihtilaflardan kaynaklanan davaların yetkili mercilerde takibi ile savunmasının yapılması ve bu konudaki uygulama birliğini sağlamaktadır.

Denetim ve Uyum Yönetimi Daire Başkanlığı, vergisel uyum bozukluklarını tespit ve analiz ederek, çözümler üretmekte, mükelleflerin vergi kanunlarına gönüllü uyumunu sağlamaktadır.

Vergi kayıp ve kaçağı ile mücadele etmek amacıyla gerekli tedbirleri önermekte, ilgili birimler tarafından oluşturulan bilgileri değerlendirerek vergi incelemesine yetkili birimlerin kullanımına sunmaktadır. Vergi yükümlülüklerine ilişkin ihbar ve şikayetleri değerlendirmektedir.

Başkanlığın görev alanına giren konularda 3568 sayılı Serbest Muhasebeci Malî Müşavirlik ve Yeminli Malî Müşavirlik Kanununun uygulanmasına ilişkin çalışmalar yapmakta ve oluşabilecek tereddütleri gidermektedir. Bununla birlikte, tek düzen hesap planı ve mali tablolara ilişkin çalışmaların yürütülmesi ile muhasebe standartlarının belirlenmesi faaliyetlerine katılmak ve görüş bildirmek suretiyle katkıda bulunmaktadır.

Avrupa Birliği ve Dış İlişkiler Daire Başkanlığı, uygulamaya ilişkin uluslararası vergi ilişkilerini yürütmek ve bu kapsamla sınırlı, ikili ve çok taraflı anlaşmalarla ilgili işlemleri yapmak suretiyle devlet gelirlerine etkisi olan her türlü uluslararası anlaşma tekliflerini vergi tekniği ve uygulamaları açısından inceleyerek görüş bildirmektedir.

Avrupa Birliği ile vergi uygulamasıyla ilgili ilişkileri ve Türk vergi sisteminin Birliğin vergi sistemine uyumuna ilişkin çalışmaları yürütmektedir. Uluslararası kuruluşlar ve diğer devletlerle görev alanına giren konularda işbirliği yapmakta ve bu çerçevede eğitim faaliyetlerini yürütmektedir.

Strateji Geliştirme Daire Başkanlığı, ulusal kalkınma strateji ve politikaları ile yıllık program çerçevesinde Gelir İdaresi Başkanlığının orta ve uzun vadeli strateji ve politikalarını belirlemekte, amaçlarını oluşturmak üzere Başkanlığın görev alanına giren konularda performans ve kalite ölçütleri geliştirmekte, bunları izleyerek değerlendirmek suretiyle sürekli gelişim önerilerinde bulunmaktadır. Başkanlık bütçesini stratejik plana ve yıllık hedeflere

göre hazırlayıp Başkanlık faaliyetlerinin bunlara uygunluğunu izlemekte ve değerlendirmektedir.

Ayrıca, vergi kanunlarında veya diğer mali kanunlarda yer alan her türlü istisna, muafiyet ve indirimlerin maliyetlerini ölçmekte, ekonomik ve sosyal etkilerini analiz etmektedir. Merkez ve taşra teşkilatının iş ve işlem akışları ile verimliliğinin artırılmasına yönelik öneriler geliştirerek performansa yönelik analiz yapmakta, yorumlamakta ve yıllık faaliyet raporlarını hazırlamaktadır. Gelir kanunlarına ilişkin tasarıları uygulanabilirliği açısından değerlendirmekte ve görüş bildirmektedir.

Hukuk Müşavirliği, 5345 sayılı Kanununun 18 inci maddesi ile 02/11/2011 tarihli Resmi Gazetede yayımlanan 659 sayılı Kanun Hükmünde Kararname uyarınca;

- Başkan, Başkanlık birimleri ve bakanlıklar tarafından gönderilen kanun, tüzük ve yönetmelik tasarı ve taslakları ile diğer hukuki konular hakkında görüş bildirmekte,
- Başkanlığın menfaatlerini koruyucu ve anlaşmazlıkları önleyici hukuki tedbirleri almakta, anlaşma ve sözleşmelerin bu esaslara uygun olarak yapılmasına yardımcı olmakta,
- Adli ve idari davalarda gerekli bilgileri hazırlamakta, taraf olduğu idari davalarda Başkanlığı veya Başkanlığın görev alanı ile ilgili işlemlerden dolayı Bakanlık husumetiyle açılan idari davalarla sınırlı olmak üzere Bakanlığı temsil etmekte veya Başkanlıkça hizmet satın alma yoluyla temsil ettirilen davaları takip ve koordine etmekte,
- İdarenin taraf olduğu adli ve idari davalarda, iç ve dış tahkim yargılamasında, icra işlemlerinde ve yargıya intikal eden diğer her türlü hukuki uyuşmazlıklarda idareyi temsil etmekte, dava ve icra işlemlerini vekil sıfatı ile takip etmekte,
- İdarece hizmet satın alma yoluyla temsil ettirilecek dava ve icra takipleri ve tahkim ile ilgili işlemleri koordine etmekte, izlemekte ve denetlemekte,
- İdarenin amaçlarını daha iyi gerçekleştirmek, mevzuata, plan ve programa uygun çalışmalarını temin etmek amacıyla gerekli hukuki teklifleri hazırlamaktadır.

Basın ve Halkla İlişkiler Müşavirliği, basın ve halkla ilişkilerle ilgili faaliyetleri planlamakta ve bu faaliyetlerin belirlenecek usul ve ilkelere göre yürütülmesini sağlamaktadır. 4982 sayılı Bilgi Edinme Hakkı Kanununa göre yapılacak bilgi edinme başvurularını etkin, süratli ve doğru bir şekilde sonuçlandırmak üzere gerekli tedbirleri almaktadır.

İnsan Kaynakları Daire Başkanlığı, Gelir İdaresi Başkanlığının fonksiyonlarının gerektirdiği yetkinlikleri tanımlayarak, bu yetkinliklere uygun insan gücü politikası ve planlaması konusunda çalışmalar yapmaktadır. Başkanlığın her seviyede çalışanının kariyer ve eğitim planlarını hazırlamakta, uygulamakta ve değerlendirmektedir.

Başkanlık personelinin atama, nakil, sicil, terfi, ücret, emeklilik ve benzeri özlük işlemlerini yürütmekte ve personelin mesleğe giriş, yeterlik ve görevde yükselme sınavlarına ilişkin işlemlerini yapmaktadır.

Ayrıca, personelin görev ve çalışma esasları ile ilgili yönetmelikleri hazırlayarak uygulamakta, Kamu Görevlileri Etik Kurulunun belirlediği ilkeler çerçevesinde kurumsal etik kurallar düzenleyerek personele duyurmaktadır.

Destek Hizmetleri Daire Başkanlığı, Başkanlığın ihtiyacı olan her türlü yapım, satın alma, kiralama, bakım ve onarım, arşiv, sağlık ve benzeri hizmetler ile mali hizmetleri yürütmektedir. Fiziki çalışma ortamlarını uygun ve standart hale getirmekte, kaynak

ihtiyaçlarının etkin, verimli ve zamanında karşılanmasını sağlamaktadır. Taşınır ve taşınmaz kayıtlarını tutmakta, basılı kâğıtlar ve malzemenin temini ile yayın faaliyetleriyle ilgili işleri yapmaktadır.

Ayrıca, Başkanlığın sivil savunma ve seferberlik hizmetleri ile ilgili işlemlerini planlamakta ve yürütmektedir.

5.2. Taşra Teşkilatınca Sunulan Hizmetler

Başkanlığın taşra teşkilatı, doğrudan merkeze bağlı vergi dairesi başkanlıkları ile vergi dairesi başkanlığı kurulmayan yerlerde vergi dairesi müdürlüklerinden oluşur. Vergi dairesi başkanlıklarının kuruluş yerleri ve sayıları ile bunlara ilişkin değişiklikler Bakanlar Kurulunca belirlenmektedir.

Vergi dairesi başkanlıkları, 5345 sayılı Gelir İdaresi Başkanlığının Teşkilat ve Görevleri Hakkında Kanununun 24 üncü maddesi uyarınca ve Gelir İdaresi Başkanlığı tarafından belirlenen strateji ve politikalar çerçevesinde aşağıda yer alan hizmetleri sunmaktadır:

- Yetki alanı içindeki mükellefi tespit etmek, vergi ve benzeri mali yükümlülüklerle ilişkin tarh, tahakkuk, tahsil, terkin, tecil, iade, ödeme, muhasebe ve benzeri işlemleri yapmak,
- Yukarıdaki işlemler ile personel atama, disiplin, terfi, sicil, harcırah ve benzeri özlük işlemlerinden dolayı idarî yargı mercileri nezdinde yaratılan ihtilaflarla ilgili olarak bu merciler nezdinde talep ve savunmalarda bulunmak, gerektiğinde temyiz ve tashihi karar talebinde bulunmak, yargı kararlarının uygulanması işlemlerini yürütmek,
- Vergi uygulamalarını geliştirmek ve iyileştirmek,
- Mükelleflere kanunların uygulanması ile ilgili görüş bildirmek,
- Mükellefi hakları konusunda bilgilendirmek ve uygulamalarında mükellef haklarını gözetmek,
- Mükellef hizmetleri ile bilgi işlem, istatistik, bilgi toplama, eğitim, satın alma, kiralama, vergi inceleme ve denetimi, uzlaşma, takdir ve benzeri görevleri ve işlemleri yürütmek.

6. Yönetim ve İç Kontrol Sistemi

2016 yılında 5018 sayılı Kamu Mali Yönetimi ve Kontrol Kanunu Kapsamında; Başkanlığımızın gelir, gider, varlık ve yükümlülüklerle ilişkin mali karar ve işlemleri, İç Kontrol Birimi tarafından; Başkanlığımız bütçesi, bütçe tertibi, kullanılabilir ödenek tutarı, ayrıntılı harcama programı, merkezi yönetim bütçe kanunu ve diğer ilgili mali mevzuat hükümlerine uygunluk yönlerinden ön mali kontrole tabi tutulmuştur.

6.1. İç Kontrol Kapsamında Yürütülen Faaliyetler

Başkanlığımız merkez teşkilatında yürütülen tüm faaliyetlerin analiz edilerek süreçlerinin çıkarılması ve süreç kartlarının oluşturulması amacıyla, “Gelir İdaresi Başkanlığı Merkez Birimlerinde İş Süreçlerinin Çıkarılması ve Süreç Kartlarının Oluşturulması Eylem Planı” çalışmalarına devam edilmiştir.

Söz konusu Eylem Planı ile uygulamada standardizasyonu sağlamak ve hizmet kalitesini arttırmak amacıyla Gelir İdaresi Başkanlığı merkez birimlerinde yapılmakta olan iş ve işlemler belirlenerek; Başkanlığın tüm süreçlerinin çıkarılması, tanımlanması, sorumlu atanması, düzenli olarak süreçlerin izlenmesi, gerektiğinde iyileştirilebilmesi için iş akış şemalarının çıkarılması ve süreç kartlarının hazırlanması hedeflenmektedir.

Bu Eylem Planı çerçevesinde;

- Merkez Birimlerimizin yürüttüğü iş ve işlemleri gösteren listeler, ilgili birimlerin de katılımıyla yapılan toplantılarda, süreç çıkarma mantığı göz önünde bulundurularak tek tek taranmış; birimlerin ana faaliyet konularına göre eklemeler ve çıkarmalar yapılmıştır.
- İş akış şemalarının çıkarılması ve süreç kartlarının oluşturulması amacıyla tüm merkez birimlerinde Çalışma Grupları kurulmuştur.
- Çalışma Grupları ile iş akış şemalarının çıkarılması ve süreç kartlarının oluşturulması ve karşılaşılan sorunlar hakkında toplantılar yapılmıştır.
- İş süreçlerinin çıkarılması ve süreç kartlarının oluşturulmasında çalışma gruplarına katkı sağlamak amacıyla da Danışma Grubu kurulmuştur.
- Danışma grubu ile tüm süreçlerde standardizasyonu sağlamak ve birimlerden gelen sorunlara ortak çözüm bulmak amacıyla toplantılar yapılmıştır.
- 31 Mart 2016 tarihi itibarıyla tüm merkez birimlerinin (326 adet) iş akış şemaları ve süreç kartları çıkarılmıştır.
- 31 Aralık 2016 tarihi itibarıyla “Gelir İdaresi Başkanlığı Merkez Birimleri İşlem Yönergesi (e-Yönerge)”, hazırlanmış ve GİBİNTRANET sayfasında çalışanlarımızın kullanımına açılmıştır.

II- AMAÇ VE HEDEFLER

Gelir İdaresi Başkanlığının 2014-2018 Stratejik Planında amaç ve hedefler aşağıdaki gibi belirlenmiştir.

A- İdarenin Amaç ve Hedefleri

AMAÇ 1. VERGİ VE DİĞER GELİRLERİ TOPLAMADA ETKİNLİĞİ ARTIRMAK	Hedef. Vergi ve Diğer Mali Yükümlülüklerin Zamanında Ödenmesini Sağlamak Amacıyla Tahsilatın Etkinliği Artırılacaktır.
AMAÇ 2. KAYIT DIŞI EKONOMİ İLE MÜCADELE ETMEK	Hedef. Kayıt Dışı Ekonominin GSYH'ye Oranı 5 Puan Düşürülecektir.
AMAÇ 3. VERGİYE GÖNÜLLÜ UYUMU ARTIRMAK	Hedef 1. Vergilendirmede Toplumsal Farkındalık ve Vergi Bilinci Artırılacaktır.
	Hedef 2. Mükellef Memnuniyeti Artırılacaktır.
AMAÇ 4. KALİTELİ HİZMET SUNMAK	Hedef 1. Bilgi Teknolojisi Sistemleri ve Uygulamaları Geliştirilecektir.
	Hedef 2. Vergi Mevzuatı Sadeleştirilerek Vergisel Yükümlülükler Anlaşılır Hale Getirilecektir.
	Hedef 3. Hizmetlerde Verimlilik Artışı Sağlanarak Maliyetler Düşürülecektir.
	Hedef 4. Kurumsal Organizasyon Daha Etkin ve Verimli Hale Getirilecektir.
	Hedef 5. Ulusal ve Uluslararası İşbirliği Geliştirilecektir.
AMAÇ 5. KURUMSAL GELİŞİME KATKI SAĞLAMAK AMACIYLA ÇALIŞAN MEMNUNİYETİNİ ARTIRMAK	Hedef 1. Çalışan Memnuniyeti Artırılacaktır.
	Hedef 2. Çalışma ve Hizmet Ortamları İyileştirilecektir.

B- Temel Politika ve Öncelikler

1. Onuncu Kalkınma Planı (2014-2018)

Kamu Gelirlerinin Kalitesinin Artırılması Programı

Etkin bir kamu mali sistemi için kamu gelirlerinin sağlıklı ve sürekli kaynaklardan çağdaş yöntemlerle toplanması son derece önemlidir. Bu süreçte, sadece mali kaygıların değil, ekonomik ve sosyal amaçların da dikkate alınması modern kamu yönetiminin bir gereği haline gelmiştir.

Gelir mevzuatının oluşturulmasından, gelirlerin toplanmasına ve kamuoyunun bilgilendirilmesine kadar olan tüm sürecin kalitesinin artırılması büyük önem arz etmektedir. Bu program kapsamında; kamu mali sisteminin ihtiyaç duyduğu gelirlerin sağlıklı ve sürekli kaynaklara dayandırılmasının yanında, gelirlerin etkili ve ekonomik bir şekilde toplanması, gelir dağılımının iyileştirilmesi, tasarrufların artırılmasına katkı sağlanması ve yerel yönetimlerin mali yönden merkezi yönetime bağımlılığının azaltılması amaçlanmaktadır.

Programın hedefleri;

- Vergilemede hizmet sunumu kalitesinin artırılması,
- Kamu gelirlerinin sağlıklı ve sürekli kaynaklardan elde edilmesi,
- Belediye ve il özel idarelerinin sermaye gelirleri hariç öz gelirlerinin plan dönemi sonunda GSYH'ye oran olarak yüzde 1,7'ye çıkarılması,

Programın bileşenleri;

- İstisna, Muafiyet ve İndirimlerin Gözden Geçirilmesi,
- Vergi İdaresinin Etkinliğinin Artırılması,
- Vergilemede Uygulanabilirliğin ve Öngörülebilirliğin Artırılması,
- Kamu Gelirleriyle İlgili İstatistiklerin Etkinleştirilmesi,
- Yerel Yönetim Öz Gelirlerinin Artırılması.

Kayıt Dışı Ekonominin Azaltılması Programı

Son yıllarda alınan önlemlere rağmen kayıt dışı ekonomi halen önemli sorun alanlarından birisidir. Kayıt dışı ekonominin azaltılması, orta ve uzun dönemde ekonomik istikrar, gelir dağılımı ve istihdam gibi birçok makroekonomik unsurun iyileşmesine, ekonomide verimlilik düzeyi ve rekabet gücünün yükselmesine, ayrıca kamu gelirlerinin artmasına katkıda bulunacaktır. Bu programla, kayıt dışı ekonominin azaltılması amaçlanmaktadır.

Ayrıca, bu program dönemi Kayıt Dışı Ekonominin Azaltılması Programı Eylem Planının daha etkin uygulanmasına katkı sağlayacaktır.

Programın Hedefleri

- Kayıt dışı ekonominin GSYH'ye oranının beş puan azaltılması
- Tarım dışı sektörlerde kayıt dışı istihdam oranının beş puan azaltılması

Programın bileşenleri:

- Kayıt Dışı Ekonominin Boyutunun Belirlenmesi ve Ekonomi Üzerindeki Etkilerinin Analizi
- Gönüllü Uyumun Teşvik Edilmesi ve Uyum Seviyesinin Yükseltilmesi
- Denetim Kapasitesinin Güçlendirilmesi ve İlgili Mevzuatın Gözden Geçirilmesi
- Eğitici ve Kapsayıcı Yöntemlerle Toplumun Tüm Kesimlerinde Farkındalığın Artırılması
- Kurumlar Arası Veri Paylaşımının Geliştirilmesi ve Uygulamada Ortaya Çıkan Sorunların Giderilmesi

2. 64'üncü Hükümet Programı

Mali Disiplin

Mali disiplinden taviz verilmeyerek ekonomide işletmeler için belirsizlikleri en aza indirecek; müteşebbisler için çok daha sağlıklı ve öngörülebilir, üretimi ve vergi gelirlerini artıracak bir ortam oluşturulması hedeflenmektedir.

Gelir ve Kurumlar Vergisi Kanunları birleştirilerek yeni Gelir Vergisi Kanunu çıkarılacaktır. Söz konusu düzenleme ile yüksek teknolojiye dayalı ihracatı ve bu kapsamdaki yatırımları destekleyecek vergi teşvikleri getirilecektir.

Kanunla yatırım, üretim, istihdam ve tasarrufların teşvik edilmesi, vergiye gönüllü uyumun artırılması ve kayıtlı ekonomiye geçişin hızlandırılması, vergi tabanının genişletilmesi, vergi adaletinin pekiştirilmesi, vergi güvenliğinin güçlendirilmesi, yürütmeye esneklik ve etkinliğin artırılması, tarımda ölçek ekonomisini teşvik eden yeni bir vergilendirme yaklaşımına geçilmesi, dördüncü dönem geçici vergi beyannamesinin kaldırılması ve basit usul mükelleflerinin kayıtlarını kendilerinin tutabilmesine imkân verilmesi sağlanacaktır.

Kayıt dışılığın azaltılması, yatırım ve üretim üzerindeki yüklerin hafifletilmesi ve mükerrerliklerin önlenmesi amacıyla Damga Vergisi Kanunu gözden geçirilecektir. Ekonomik ve sosyal politikalara uyum sağlamak, sade ve daha kolay uygulanabilir bir hale getirmek amacıyla yeni Vergi Usul Kanunu çıkarılacaktır. Bu kapsamda; mükellef haklarını artıran, vergi denetiminde adaleti, eşitliği ve güven duygusunu sağlayan, vergi idaresi uygulamalarında şeffaflığı ve hesap verebilirliği artıran, uyumsuzlukların çözümünü kolaylaştıran, değerlendirme hükümlerini mükellef lehine iyileştiren, vergiye uyum maliyetlerini düşüren düzenlemeler gerçekleştirilecektir.

Bütçenin gelir kısmını daha da iyileştirmek üzere hazırlanan "Kamu Gelirlerinin Kalitesinin Artırılması Öncelikli Dönüşüm Programı" çerçevesinde, temel olarak kamu gelirlerinin sağlıklı ve sürekli kaynaklardan çağdaş yöntemlerle elde edilmesi amaçlanmaktadır. Programla; gelir mevzuatının oluşturulmasından, gelirlerin toplanmasına ve kamuoyunun bilgilendirilmesine kadar olan tüm sürecin kalitesinin artırılması hedeflenmektedir. Temel yaklaşım, vergi ödeyenlerden daha fazla vergi almak değil, vergi tabanını genişletmek suretiyle gelirlerin kalitesini artırmaktır.

Program kapsamında:

- Vergi mevzuatının sadeleştirilmesi çalışmalarına devam edilecektir.
- Vergi mevzuatına ilişkin düzenlemeler toplumun ve ilgili tarafların katkılarının alındığı bir süreç içinde gerçekleştirilecektir.
- Yerel yönetimlerin öz gelirleri artırılabilecektir.
- Yatırımların üretken alanlara yönlendirilmesi ve tasarrufların artırılması temel amacı kapsamında, gayrimenkul rantlarından kamunun pay almasına yönelik çalışma yapılacaktır.
- İstisna, muafiyet ve indirimler kapsamlı bir analize tâbî tutulacaktır.
- Vergileme alanında vatandaşa hizmeti sunarken, teknolojinin imkânlarından daha çok yararlanılacaktır.
- Kamu gelirleriyle ilgili daha kapsamlı ve detaylı istatistikler üretilmektedir.
- Vergi idaresinin beşeri ve teknik kapasitesi artırılabilecektir.

Kayıt Dışılığın Azaltılması

Adaletli bir yönetimin temel esaslarından biri olarak herkese eşit koşullarda çalışma, kazanma hakkı tanınması, herkesten adil bir vergi sistemi ile katkı istenmesi benimsenmektedir.

Kayıt dışı ekonominin boyutlarının azaltılmasının, orta ve uzun dönemde ekonomik istikrar, gelir dağılımı ve istihdam gibi birçok makroekonomik unsurun nitelikli bir biçimde iyileşmesine, ekonomide verimlilik düzeyi ve rekabet gücünün yükselmesine, ayrıca kamu gelirlerinin artmasına katkıda bulunacağı aşikardır. Bu yaklaşımla, ekonomide etkinliği sağlayacak, kayıtlı çalışmayı, istihdam etmeyi ve vergiye uyumda gönüllülüğü artıracak uygulamaların özendirilmesi temel bir ilke olarak kabul edilmektedir.

“Kayıt Dışı Ekonominin Azaltılması Öncelikli Dönüşüm Programı” kapsamında;

- Kayıt Dışı Ekonominin Boyutunun Belirlenmesi ve Ekonomi Üzerindeki Etkilerinin Analizi
- Gönüllü Uyumun Teşvik Edilmesi ve Uyum Seviyesinin Yükseltilmesi
- Denetim Kapasitesinin Güçlendirilmesi ve İlgili Mevzuatın Gözden Geçirilmesi
- Eğitici ve Kapsayıcı Yöntemlerle Toplumun Tüm Kesimlerinde Farkındalığın Artırılması
- Kurumlar Arası Veri Paylaşımının Geliştirilmesi ve Uygulamada Ortaya Çıkan Sorunların Giderilmesi

bileşenleri belirlenmiştir.

3. 65’inci Hükümet Programı

Mali Disiplin

Mali disiplinden taviz verilmeyerek, ekonomide işletmeler için belirsizlikleri en aza indirecek; müteşebbislerin çok daha sağlıklı ve öngörülebilir, üretimi ve vergi gelirlerini artıracak bir ortam oluşturması hedeflenmektedir.

Mali disiplini sürdürülmesi ve daha fazla mali alan oluşturmasını sağlayacak olan ‘Kamu Harcamalarının Rasyonelleştirilmesi Öncelikli Dönüşüm Programı’ çerçevesinde, mevcut harcama programlarını gözden geçirilerek, harcamaların verimliliği artırılacaktır. Bu yolla oluşturulacak mali alanı öncelikle büyüme potansiyelini yukarıya çekecek harcama alanlarına tahsis edilecek, kamu faiz dışı harcama büyüklüğünün kamu maliyesinin sürdürülebilirliğine katkı verecek düzeyde tutulması sağlanacaktır.

Kaynak tahsis sürecinin etkinliğinin sağlanması için stratejik plan-bütçe bağlantısını güçlendirilecektir.

Gelir ve Kurumlar Vergisi kanunlarını birleştirerek yeni Gelir Vergisi Kanunu çıkarılacaktır. Söz konusu düzenleme ile yüksek teknolojiye dayalı ihracatı ve bu kapsamdaki yatırımları destekleyecek vergi teşvikleri getirilecektir.

Yeni Gelir Vergisi Kanunu ile yatırım, üretim, istihdam ve tasarrufların teşvik edilmesi, vergiye gönüllü uyumun artırılması ve kayıtlı ekonomiye geçişin hızlandırılması, vergi tabanının genişletilmesi, vergi adaletinin pekiştirilmesi, vergi güvenliğinin güçlendirilmesi, yürütmeye esneklik ve etkinliğin artırılması, tarımda ölçek ekonomisini teşvik eden yeni bir vergilendirme yaklaşımına geçilmesi sağlanacaktır.

Kayıt dışılığın azaltılması, yatırım ve üretim üzerindeki yüklerin hafifletilmesi ve mükerrerliklerin önlenmesi amacıyla Damga Vergisi Kanunu gözden geçirilecektir.

Ekonomik ve sosyal politikalara uyum sağlamak, sade ve daha kolay uygulanabilir bir hale getirmek amacıyla yeni Vergi Usul Kanunu çıkaracağız. Bu kapsamda; mükellef haklarını artıran; vergi denetiminde adaleti, eşitliği ve güven duygusunu sağlayan; vergi idaresi uygulamalarında şeffaflığı ve hesap verebilirliği artıran; uyuşmazlıkların çözümünü kolaylaştıran; değerlendirme hükümlerini mükellef lehine iyileştiren; vergiye uyum maliyetlerini düşüren düzenlemeler gerçekleştirilecektir.

Bütçenin gelir kısmını daha da iyileştirmek üzere hazırlanan ‘Kamu Gelirlerinin Kalitesinin Artırılması Öncelikli Dönüşüm Programı’ çerçevesinde, temel olarak kamu gelirlerinin sağlıklı ve sürekli kaynaklardan çağdaş yöntemlerle elde edilmesini amaçlanmaktadır.

Programla, gelir mevzuatının oluşturulmasından gelirlerin toplanmasına ve kamuoyunun bilgilendirilmesine kadar olan tüm sürecin kalitesinin artırılması hedeflenmektedir.

Program kapsamında;

Vergi mevzuatının sadeleştirilmesi çalışmalarına devam edilecektir.

Vergi mevzuatına ilişkin düzenlemeleri toplumun ve ilgili tarafların katkılarının alındığı bir süreç içinde gerçekleştirilecektir.

İstisna, muafiyet ve indirimleri kapsamlı bir analize tâbî tutacaktır.

Vergileme alanında vatandaşa hizmeti sunarken, teknolojinin imkânlarından daha çok yararlanılacak, kamu gelirleriyle ilgili daha kapsamlı ve detaylı istatistikler üretilecek ve Vergi İdaresinin beşeri ve teknik kapasitesi artırılacaktır.

Kayıt Dışılığın Azaltılması

Adaletli bir yönetimin temel esaslarından biri olarak herkese eşit koşullarda çalışma, kazanma hakkı tanınması, herkesten adil bir vergi sistemi ile katkı istenmesi benimsenmektedir.

Kayıt dışı ekonominin boyutlarının azaltılmasının, orta ve uzun dönemde ekonomik istikrar, gelir dağılımı ve istihdam gibi birçok makroekonomik unsurun nitelikli bir biçimde iyileşmesine, ekonomide verimlilik düzeyi ve rekabet gücünün yükselmesine, ayrıca kamu gelirlerinin artmasına katkıda bulunacağı aşikardır. Bu yaklaşımla, ekonomide etkinliği sağlayacak, kayıtlı çalışmayı, istihdam etmeyi ve vergiye uyumda gönüllülüğü artıracak uygulamaların özendirilmesi temel bir ilke olarak kabul edilmektedir.

“Kayıt Dışı Ekonominin Azaltılması Öncelikli Dönüşüm Programı” kapsamında;

Kayıt dışı ekonominin boyutunu ölçerek, kayıt dışılığın yol açtığı etkileri araştırarak ve bir envanter çalışması yapılacaktır.

Denetim kapasitesini güçlendirilecektir.

Eğitici ve kapsayıcı yöntemlerle toplumun tüm kesimlerinde farkındalık artırılacaktır.

Vergilendirme kapasitesini ölçen yöntemler geliştirecek, kayıt dışı istihdamın boyutunu analiz edecek ve yol açtığı sorunlar giderilecektir.

Vergiye gönüllü uyumu etkileyen faktörleri analiz edeceğiz ve mükelleflerin vergiye uyum seviyelerini artırıcı uygulamaları hayata geçirilecektir.

Gümrük kapılarını ve gümrükleri modernize ederek yenilenecektir.

Ayrıca, sosyal yardım alanların gelirlerinin, kayıtlı işe başlar başlamaz kesilmemesini ve belirli bir süre veya geliri yeterli bir noktaya erişinceye kadar devam ettirilmesini, kısmi süreli çalışanların GSS ile ilgili ek ödeme sorunlarının çözülerek kayıt dışı çalışmalarının engellenmesi sağlanacaktır.

4. Orta Vadeli Program (2016-2018)

Kamu Gelir Politikası

Kamunun üstlendiği görevleri yerine getirmek için ihtiyaç duyduğu finansmanın sağlıklı ve sürekli kaynaklardan sağlanması yanında gelir dağılımının iyileştirilmesi, kalkınmanın desteklenmesi, tasarrufların artırılması gibi ekonomik ve sosyal amaçlar da kamu gelir politikasının belirlenmesinde ve uygulanmasında gözetilecek temel esaslardır.

Vergi politikalarının uygulanmasında istikrar ve öngörülebilirlik esas alınacaktır. Sürdürülebilir kalkınma ortamının tesis edilmesi, cari açıkla mücadele, yabancı yatırımların ülkeye çekilmesi, üretimin ve istihdamın artırılması ile Ar-Ge, tasarım ve inovasyonun desteklenmesi konularında vergi politikası etkin bir araç olarak kullanılmaya devam edilecektir.

Vergi idaresinin beşeri, fiziki ve teknik altyapısının geliştirilmesi suretiyle vergilemede hizmet kalitesinin yükseltilmesi ve bu suretle vergiye gönüllü uyumun artırılmasını amaçlayan çalışmalar sürdürülecektir.

Vergi mevzuatının daha basit ve kolay uygulanabilir hale getirilmesi amacıyla yürütülen çalışmalara devam edilecektir. Kamu mali dengelerinin imkân verdiği ölçüde, ekonomik faaliyetler üzerinde yük oluşturan işlem vergileri gözden geçirilecektir.

Vergi politikalarının belirlenmesinde ve uygulanmasında enerji tüketiminde tasarruf sağlanmasına yönelik öncelikler gözetilerek, enerji verimliliğini teşvik eden vergisel düzenlemeler yapılacaktır.

Vergi politikalarının uygulama sonuçlarının ölçülmesi, raporlanması ve kamuoyuyla daha detaylı olarak paylaşılması sağlanacak; istisna ve muafiyetlerin gözden geçirilmesine yönelik çalışmalar sonuçlandırılacaktır.

Kayıt dışılıkla mücadeleye yönelik belirlenen politika, strateji ve eylemler ilgili taraflarla işbirliği içinde, kararlı bir şekilde uygulanmaya devam edilecektir. Vergi kaybının yoğun olduğu alanlarda söz konusu kaybın azaltılmasına yönelik öncelikli tedbirler alınacak, vergi tabanı adil vergileme ilkesi esas alınarak genişletilecektir.

5. Orta Vadeli Mali Plan (2016-2018)

Bütçe Gelirlerine İlişkin Temel Politikalar

2016-2018 döneminde izlenecek kamu gelir politikası adil ve etkin bir vergi sistemi oluşturma hedefi doğrultusunda; istihdamı ve yatırımları teşvik edecek, yurtiçi tasarrufları artıracak, bölgesel gelişmişlik farklarını azaltacak, ekonominin rekabet gücünü geliştirecek şekilde yürütülecektir. Kamu mali sisteminin ihtiyaç duyduğu gelirlerin sağlıklı ve sürekli kaynaklardan elde edilmesi temel amaçtır. Bu kapsamda, kamu gelir politikasına ilişkin olarak belirlenen ilke ve hedefler aşağıda belirtilmiştir.

2016 Yılı Performans Programı Ekonomik ve Sosyal Politikalar çerçevesinde vergi mevzuatının daha basit ve kolay uygulanabilir hale getirilmesine yönelik çalışmalar sürdürülecektir.

Vergilemede istikrar ve öngörülebilirlik esas olacak, vergi mevzuatına ilişkin düzenlemeler mükellef güvenini ve haklarını artırmayı gözeten bir anlayışla toplumun ve ilgili tarafların katkılarının alındığı bir süreç içinde gerçekleştirilecektir.

Ekonominin uluslararası düzeyde rekabet gücünün artırılmasına yönelik AR-GE ve tasarım faaliyetleri ile yüksek katma değerli ürünlerin geliştirilmesini destekleyen vergi politikalarının uygulanmasına devam edilecektir. Bu kapsamda, orta ve yüksek teknoloji ürünlerinin yurt içindeki üretim kapasitesi ile ihracat içindeki payının artırılmasına yönelik çalışmalar sürdürülecektir. Tasarım kapasitesinin güçlendirilmesine yönelik desteklerin artırılması ve ilgili mevzuatın da bu doğrultuda geliştirilmesine yönelik çalışmalar sürdürülecektir.

Yurt içi tasarrufların artırılması ve bunların ekonomik sisteme dahil edilmesini özendirici vergisel düzenleme çalışmaları ile enerji tüketiminde tasarruf sağlanmasına yönelik çevreye duyarlı vergi politikalarının uygulanmasına devam edilecektir.

Kamu mali dengelerinin imkân verdiği ölçüde, ekonomik faaliyetler üzerinde yük oluşturan işlem vergileri gözden geçirilerek yenilenecektir.

Kamu gelirlerinin kalitesinin artırılması kapsamında istisna, muafiyet ve indirimler nedeniyle oluşan vergi harcamalarının mali etkilerinin analiz edilmesi, sonuca göre gerekli düzenlemelerin yapılması ve vergi harcamaları konusunda kamuoyunun sürekli olarak bilgilendirilmesi çalışmaları sürdürülecektir.

Haksız rekabetin önlenmesi, kaynak dağılımında etkinliğin sağlanması, ekonomide rekabet gücünün ve kamu gelirlerinin artırılması amacıyla kayıt dışılıkla mücadeleye kararlılıkla devam edilecektir. Bu kapsamda, denetim daha etkin hale getirilecek, idarenin uygulama kapasitesi ve bilişim altyapısı geliştirilecektir. Kayıt dışılıkla mücadelede etkinlik, kurumlar arası işbirliği ile veri paylaşımı yoluyla artırılacak ve toplumsal farkındalık yaygınlaştırılacaktır. Öncelikli Dönüşüm Programlarından biri olan “Kayıt Dışı Ekonominin Azaltılması Programı” kapsamında hazırlanan “Kayıt Dışı Ekonominin Azaltılması Programı

Eylem Planı” çerçevesinde yürütülmekte olan kayıt dışılıkla mücadeleye toplumun tüm kesimlerinin katılımının sağlanmasına yönelik çalışmalar sürdürülecektir.

İşgücü piyasasında başta kadınlar olmak üzere gençler ile dezavantajlı grupların istihdamının artırılması, işletmelerin ilave istihdam oluşturması ve kayıt dışı istihdamın engellenmesi için gerekli vergisel düzenlemeler yapılmaya devam edilecektir.

İmalat sanayinin verimliliğinin ve rekabet gücünün artırılarak, dünya ticaretinden daha fazla pay alabilmesi için istihdam, enerji ve hammadde girdi maliyetlerini azaltacak, hammadde güvenliğini sağlayacak, istihdam kalitesini yükseltecek vergi politikaları geliştirilecektir.

İstanbul Uluslararası Finans Merkezi Programı kapsamında, vergisel düzenlemelerle rekabet gücünü artırarak finansal işlemlerin ülkemizde yapılmasının Gelir İdaresi Başkanlığı sağlanmasına, finansal kurum ve yatırımcılar için belirsizliği giderici ve uygulamada uzmanlaşmayı sağlayıcı tedbirler alınmasına yönelik çalışmalar sürdürülecektir.

Yerel yönetim öz gelirlerinin artırılması ve bu gelirlerin genel vergi sistemi ile uyumunu sağlayacak mevzuat düzenlemelerinin yapılması çalışmalarına devam edilecektir.

Tarımda, katma değeri yüksek sanayi girdisi olarak kullanılan ürünlerin üretimini artırılması teşvik edilecek, ölçek ekonomisinin ve tarımsal üretimin desteklenmesine yönelik vergi politikaları geliştirilecektir. Üretim faktörlerinin optimal dağılımının sağlanmasında vergi politikası etkili şekilde kullanılacaktır.

Avrupa Birliği’ne katılım sürecinde müktesebata uyum çalışmalarına devam edilecektir.

6. 2016 Yılı Programı

Maliye Politikası

Maliye politikası, sürdürülebilir ve güçlü bir büyüme performansının tesis edilmesini gözeterek ve enflasyonla mücadele edilmesine yardımcı olacak şekilde yürütülecektir. Program döneminde uygulanacak harcama ve gelir politikalarıyla yurtiçi tasarrufların artırılması ve cari açığın azaltılması stratejisi desteklenecek, geçmiş dönemlerde elde edilen kazanımların gelecekte de korunması amacıyla kamu açığı kontrol altında tutulacaktır.

2016 Yılı Programında Gelir İdaresi Başkanlığı’nın “sorumlu veya işbirliği yapılacak kuruluş” olarak yer aldığı, “politika öncelikleri ve tedbirler” aşağıdadır:

Vergiye gönüllü uyumun artırılması ve kayıt dışı ekonominin azaltılmasıyla sağlanacak ilave kaynaklar, işlem vergilerinin düşürülmesi başta olmak üzere üretim ve istihdamı teşvik ederek büyümeye katkı sağlayacak şekilde değerlendirilecektir.

• Tedbir 264. Vergiye gönüllü uyumun artırılmasına yönelik olarak mükelleflere sunulan hizmetlerin mobil platformlar üzerinden de erişilebilirliği sağlanacaktır (**Sorumlu Kuruluş: Gelir İdaresi Başkanlığı**).

• Tedbir 265. Mükellefiyet türlerine göre vergilendirme ile ilgili süreç bazlı interaktif programlar hazırlanarak internet ortamından kullanıma sunulacaktır (**Sorumlu Kuruluş: Gelir İdaresi Başkanlığı**).

• Tedbir 266. Mali mevzuatta yer alan dönemsel artışları belirli bir göstergeye bağlayan tüm düzenlemeler gözden geçirilecektir.

Vergilemenin daha adil olmasını ve mali fonksiyonunu yerine getirmesini sağlayacak şekilde vergi tabanı genişletilecektir.

• Tedbir 267. Vergi harcamalarının tespitine ve mali etkilerinin ölçülebilmesine ilişkin çalışma yapılacaktır.

Temel vergi mevzuatı; ekonomik ve sosyal politikalar çerçevesinde sade ve uyum sağlanabilir hale getirilecek şekilde yeniden yazılacaktır.

• Tedbir 269. Vergi Usul Kanunu mükellef haklarını gözeten bir anlayışla revize edilecektir.

• Tedbir 270. Gelir Vergisi Sistemi gözden geçirilecektir.

Kayıt dışılıkla mücadelede, kurumlar arası koordinasyon ve veri paylaşımı artırılacaktır. Önleyici ve risk odaklı denetim anlayışı çerçevesinde idarelerin beşeri ve teknolojik altyapısı güçlendirilecektir.

• Tedbir 271. Sahte belge kullananlar gönüllü uyuma sevk edilerek, sahte belge kullanımına yönelik talebin azaltılması sağlanacaktır.

• Tedbir 273. Merkez Erişimli Taşra Otomasyon Sistemi (METOP) projesi ile diğer idarelerin sistemlerinin entegrasyonu sağlanacaktır.

• Tedbir 274. Vergi beyannameleri ile sosyal güvenlik bildireleri birleştirilecektir.

Yerel yönetimlerin mali imkânlarını güçlendirmek için kentsel rantların değerlendirilmesi ve emlak vergisi dâhil olmak üzere yerel yönetim öz gelirleri artırılacaktır.

• Tedbir 276. Yerel yönetimlerin öz gelirleri artırılacak ve bu gelirlerin genel vergi sistemiyle uyumu sağlanacaktır.

• Tedbir 278. Kamunun gayrimenkul rantlarından pay almasına yönelik çalışma yapılacaktır.

III- FAALİYETLERE İLİŞKİN BİLGİ VE DEĞERLENDİRMELER

A- Mali Bilgiler

2016 Mali Yılı Merkezi Yönetim Bütçe Kanunu ile Başkanlığımıza bütçe ödeneği olarak 2.785.908.000 TL ödenek tahsis edilmiştir. 2016 yıl sonu itibariyle toplam harcama tutarı ise 2.875.481.703 TL olarak gerçekleşmiştir.

2016 yılı bütçe ödeneğine, ilgili mevzuat çerçevesinde yıl içerisinde 243.540.275 TL eklemeye yapılmış, 59.195.570 TL diğer kurumlara aktarılmış ve böylelikle yıl sonu ödeneği toplam 2.970.252.705 TL'ye ulaşmıştır.

1. Bütçe Uygulama Sonuçları

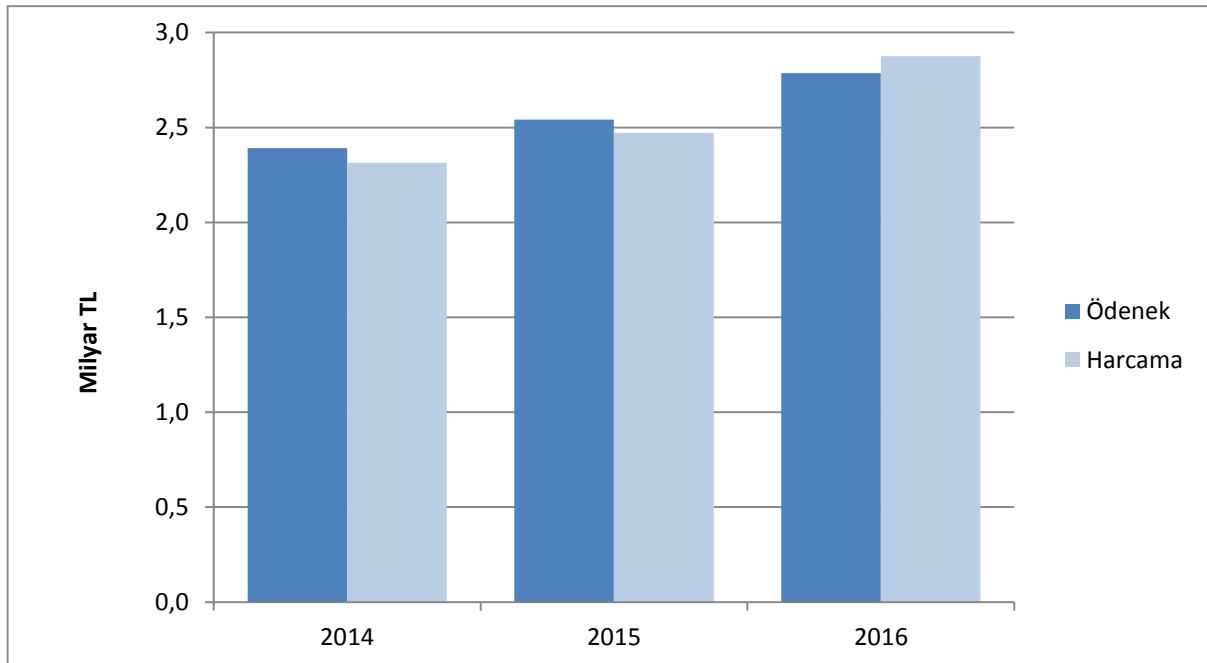

Başlangıç ödeneğine göre harcama oranı % 103 iken yıl sonu ödeneğine göre harcama oranı ise yaklaşık %97 olarak gerçekleşmiştir. 2015 yılında gerçekleşen 2.471.875.340 TL'lik bütçe giderleri dikkate alındığında 2016 yılı bütçe giderlerinde yaklaşık %16 oranında artış görülmektedir.

2. Temel Mali Tablolara İlişkin Açıklamalar

Başkanlığımıza ait mali bilgilerin yer aldığı tablolar ve açıklamalar Maliye Bakanlığı Muhasebat Genel Müdürlüğü'nün verilerine dayanılarak hazırlanmakta olup, aşağıdaki bölümde yer almaktadır.

Yıllar İtibariyle Bütçe Giderlerinin Ekonomik Sınıflandırma Tablosu (TL)

AÇIKLAMA	2015			2016			%			
	KBÖ (1)	TOPLAM ÖDENEK (2)	HARCAMA (3)	KBÖ (4)	TOPLAM ÖDENEK (5)	HARCAMA (6)	1/4	2/5	3/6	4/6
PERSONEL GİDERLERİ	1.674.071.000	1.674.071.000	1.669.607.375	1.897.990.000	1.970.990.000	1.964.839.675	0,88	0,85	0,85	0,97
SOSYAL GÜVENLİK KURUMLARINA DEVLET PRİMİ GİDERLERİ	290.105.000	290.115.000	288.608.359	337.701.000	337.701.000	335.757.876	0,85	0,86	0,86	1,01
MAL VE HİZMET ALIM GİDERLERİ	282.471.000	408.443.386	386.336.574	339.680.000	477.478.836	441.721.807	0,83	0,86	0,87	0,77
CARİ TRANSFERLER	12.665.000	10.665.000	10.637.645	13.451.000	12.451.000	12.425.189	0,94	0,86	0,86	1,08
SERMAYE GİDERLERİ	185.580.000	158.914.245	116.685.387	197.086.000	171.631.869	120.737.156	0,94	0,93	0,96	1,63
GENEL TOPLAM	2.444.892.000	2.542.208.631	2.471.875.340	2.785.908.000	2.970.252.705	2.875.481.703	0,86	0,86	0,86	0,97

Başkanlığımız hizmetleri için yapılan 2016 yılı harcamalarının ekonomik sınıflandırma düzeyinde detayına bakıldığında, Personel Giderlerine konulan 1.897.990.000 TL ödeneğin yaklaşık %104'ü, Sosyal Güvenlik Kurumlarına Devlet Primi Giderlerine konulan 337.701.000 TL ödeneğin yaklaşık %99'u, Mal ve Hizmet Alım Giderlerine konulan 339.680.000 TL ödeneğin yaklaşık %130'u, Cari Transferlere konulan 13.451.000 TL ödeneğin %92'si, Sermaye Giderlerine konulan 197.086.000 TL ödeneğin ise yaklaşık %61'i harcanmıştır.

Mal ve hizmet alım giderleri için harcamalardaki sapmanın büyük kısmı Görev Giderlerinden oluşmaktadır. Bu sapmanın nedeni ise; başlangıç ödeneği iz bedeli olarak tahsis edilen mahkeme harcamaları ve beyiye aidatlarının, 2016 yılı Merkezi Yönetim Bütçe Kanununun E cetvelinde yer alan hüküm doğrultusunda yıl içerisinde ödenek aranmaksızın harcanması ve gerekli ödeneğin yıl sonunda yedek ödenekten aktarılarak karşılanmasından kaynaklanmaktadır.

Sermaye giderleri ekonomik kodu kapsamında, 2016 yılı Yatırım Programında Başkanlığımız adına, DKH-İktisadi-Genel İdare Sektöründe; Yeni Nesil Ödeme Kaydedici Cihazlar Projesi, Vergi Daireleri İnşaatı, Mükellef Uyum Yönetim Sistemleri, Maliye Bakanlığı ve Gelir İdaresi Başkanlığı Veri Merkezi Projesi, Muhtelif İşler, Bilgisayar Sistemlerinin Bakım Onarımı, Vergisel Yönetim ve Denetim Sistemleri, VEDOP Yenileme Çalışmaları, Kayıt Dışı Ekonomi ile Mücadele Bilgi Sistemi ile Konut Sektöründe; Lojman Onarımı olmak üzere 10 adet yatırım projesine yer verilmiştir.

Kayıt Dışı Ekonomiyle Mücadele Bilgi Sistemi projesinde, e-fatura sisteminin çeşitli mükellef gruplarına yaygınlaştırılması kapsamında oluşabilecek donanım ihtiyaçlarının karşılanması için bir çalışma yapılmaması nedeniyle ödeneğinin tamamı harcanmamıştır. Diğer projelerde ise; öngörülen mal alımlarının daha az gerçekleştirilmesi, ihale bedellerinin öngörülen yaklaşık maliyetten daha düşük bedelle gerçekleşmesi, 2016 yılında yürütülmesi planlanan bazı programların 2017 yılına ertelenmesi ve 2016 yılında uygulanan tasarruf tedbirleri gibi nedenlerle sermaye giderlerindeki ödeneğin bir kısmı harcanmamıştır.

2016 yılı harcamalarının ekonomik sınıflandırmaya göre dağılımı grafiksel olarak aşağıda yer almaktadır.

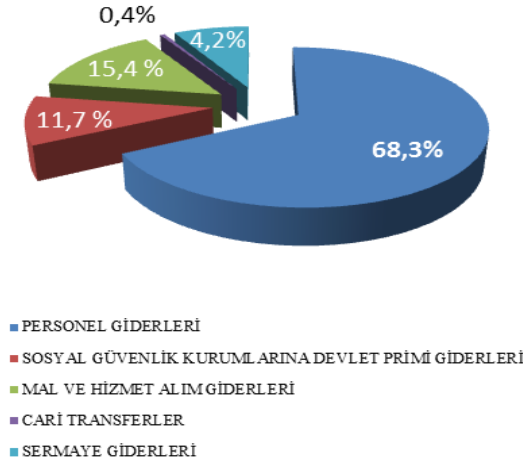

Bu oransal dağılıma bakıldığında ise, yaklaşık olarak %68,3'ünü Personel Giderleri, %15,4'ünü Mal ve Hizmet Alım Giderleri, %11,7'sini Sosyal Güvenlik Kurumlarına Devlet Primi Giderleri, %4,2'sini Sermaye Giderleri, %0,4'ünü ise Cari Transferler oluşturmaktadır.

Yıllar İtibariyle Bütçe Giderlerinin Fonksiyonel Sınıflandırma Tablosu (TL)

FONKSİYON KODU	FONKSİYON ADI	2014		2015		2016	
		ÖDENEK	HARCAMA	ÖDENEK	HARCAMA	ÖDENEK	HARCAMA
1	Genel Kamu Hizmetleri	2.390.029.298	2.312.337.934	2.540.448.631	2.470.125.454	2.965.577.505	2.870.860.101
3	Kamu Düzeni ve Güvenlik Hizmetleri	1.480.000	1.466.449	1.760.000	1.749.886	4.675.200	4.621.602
TOPLAM		2.391.509.98	2.313.804.383	2.542.208.631	2.471.875.340	2.970.252.705	2.875.481.703

2016 yılı harcamalarının fonksiyonel sınıflandırma düzeyinde detayına bakıldığında ise harcamaların %99,9'unu Genel Kamu Hizmetleri, %0.01'lik kısmını ise Kamu Düzeni ve Güvenlik Hizmetleri oluşturmaktadır.

2016 yılı sonu itibariyle Başkanlığımız taşınır mallarının değeri toplam 482.843.814 TL'ye ulaşmıştır. İlk Madde ve Malzemeler, taşınır varlıkların yaklaşık %6'sını, Tesis Makine ve Cihazlar yaklaşık %5'ini, Taşıtlar yaklaşık %9'unu, Demirbaşlar ise yaklaşık %80'ini oluşturmaktadır.

2016 yılı hesap dönemi içinde Başkanlığımız tarafından yardım yapılan herhangi bir birlik, kurum ve kuruluş bulunmamaktadır.

3. Mali Denetim Sonuçları

Gelir İdaresi Başkanlığı, 5018 sayılı Kamu Mali Yönetim ve Kontrol Kanunu ve 6085 sayılı Sayıştay Kanunu kapsamında Sayıştay'ın dış denetimine tabidir.

Başkanlığımızın 2016 yılı faaliyetlerine ilişkin olarak merkez ve taşra teşkilatlarımızda Sayıştay Başkanlığınca mali denetimler gerçekleştirilmiştir. Denetimler sonucunda oluşturulan denetim raporunda; düzenlilik denetimine ait 10 adet, performans denetimine ait 6 adet bulguya yer verilmiştir.

Denetim raporunda yer alan bulguların tekrarlanmaması için gerekli tedbirler alınmaktadır.

B- Performans Bilgileri

1- Faaliyetlere İlişkin Bilgiler

2016 Yılı Bütçe Kanununda net vergi gelirleri hedefi 459 Milyar 150 Milyon TL olarak belirlenmiştir. 2016 yılı net vergi gelirleri, 458 milyar 658 milyon TL olmuştur.

Net Vergi Gelirleri (TL)

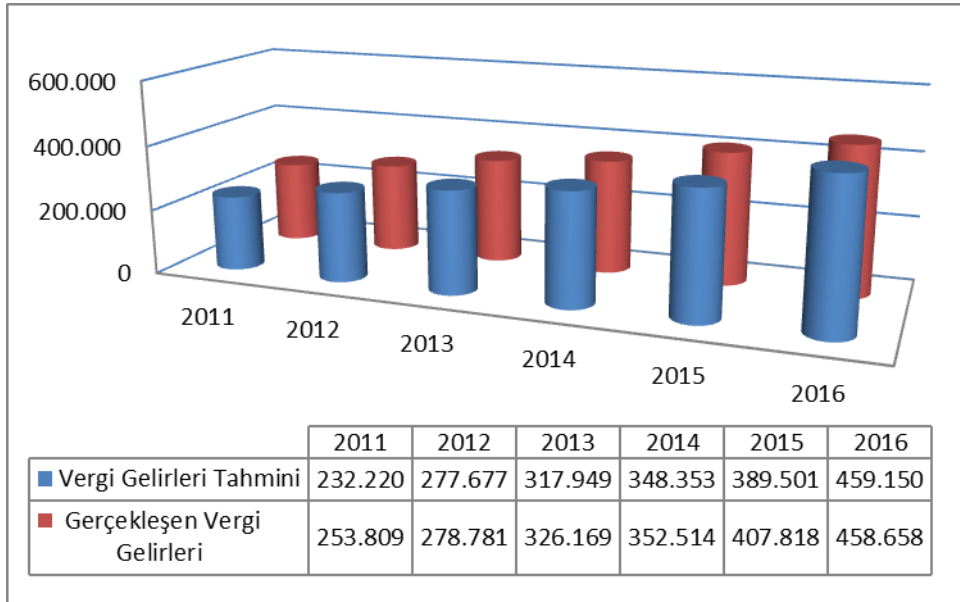

Başkanlığımızca yürütülen diğer faaliyetlere başlıklar halinde aşağıda yer verilmiştir.

1.1. Mevzuat Çalışmaları

Gelir İdaresi Başkanlığının görev ve fonksiyonları ile ilgili olarak 2016 yılında çıkarılan Kanun, Bakanlar Kurulu Kararı (BKK), Yönetmelik ile Başkanlığımızca hazırlanan Genel Tebliğ ve Sirkülerlere ilişkin bilgiler aşağıda tarih sırasına göre yer almaktadır.

1.1.1. Kanunlar

1. 01/01/2016 tarihli ve 29580 sayılı Resmi Gazetede yayımlanan 25/12/2015 tarihli ve 6655 sayılı Bazı Kanunlarda Değişiklik Yapılmasına Dair Kanunun

- **1 inci maddesi ile** 6802 sayılı Gider Vergileri Kanununun 29 uncu maddesinin birinci fıkrasına “z) 17/04/1957 tarihli ve 6948 sayılı Sanayi Sicili Kanununa göre sanayi sicil belgesini haiz sanayi işletmelerince münhasıran imalat sanayinde kullanılmak üzere alınan makine ve teçhizatın finansmanı için bu işletmeler tarafından kullanılan krediler dolayısıyla lehe alınan paralar (Bu bendin uygulanmasına ilişkin usul ve esaslar Maliye Bakanlığınca belirlenir.)” bendi eklenmiştir.

- **2 nci maddesi ile** 193 sayılı Gelir Vergisi Kanununun geçici 67 nci maddesinin on dokuzuncu fıkrasında yer alan “31.12.2015” ibaresi ile geçici 68 inci maddesinin birinci fıkrasında yer alan “31/12/2015” ibaresi “31/12/2020” şeklinde değiştirilmiştir.

- **3 üncü maddesi ile** 3065 sayılı Katma Değer Vergisi Kanununun geçici 17 nci maddesinin birinci fıkrası ile geçici 23 üncü maddesinin birinci fıkrasında yer alan “31/12/2015” ibareleri “31/12/2020” şeklinde; geçici 31 inci maddesinin birinci fıkrasında yer alan “31/12/2015” ibaresi “31/12/2017” şeklinde değiştirilmiştir.

- **7 nci maddesi ile** 5520 sayılı Kurumlar Vergisi Kanununun geçici 2 nci maddesinin birinci fıkrasında yer alan “31/12/2015” ibaresi “31/12/2020” şeklinde değiştirilmiştir.

2. 10/02/2016 tarihli ve 29620 sayılı Resmi Gazetede yayımlanan 6663 sayılı Gelir Vergisi Kanunu ile Bazı Kanunlarda Değişiklik Yapılmasına Dair Kanunun

- **1 inci maddesi ile** 193 sayılı Gelir Vergisi Kanununun mülga mükerrer 20 nci maddesi başlığıyla birlikte aşağıdaki şekilde yeniden düzenlenmiştir.

“Genç girişimcilerde kazanç istisnası:

MÜKERRER MADDE 20- Ticari, zirai veya mesleki faaliyeti nedeniyle adlarına ilk defa gelir vergisi mükellefiyeti tesis olunan ve mükellefiyet başlangıç tarihi itibarıyla yirmi dokuz yaşını doldurmamış tam mükellef gerçek kişilerin, faaliyete başladıkları takvim yılından itibaren üç vergilendirme dönemi boyunca elde ettikleri bu kazançlarının 75.000 Türk lirasına kadar olan kısmı, aşağıdaki şartlarla gelir vergisinden müstesnadır.

1. İşe başlamanın kanuni süresi içinde bildirilmiş olması,

2. Kendi işinde bilfiil çalışılması veya işin kendisi tarafından sevk ve idare edilmesi (Çırak, kalfa veya yardımcı işçi çalıştırmak ya da seyahat, hastalık, askerlik, tutukluluk ve hükümlülük gibi zaruri ayrılmalar dolayısıyla geçici olarak işinde bilfiil çalışmamak bu şartı bozmaz.),

3. Faaliyetin adi ortaklık veya şahıs şirketi bünyesinde yapılması hâlinde tüm ortakların işe başlama tarihi itibarıyla bu maddedeki şartları taşıması,

4. Ölüm nedeniyle faaliyetin eş ve çocuklar tarafından devralınması hâli hariç olmak üzere, faaliyeti durdurulan veya faaliyetine devam eden bir işletmenin ya da mesleki faaliyetin eş veya üçüncü dereceye kadar (bu derece dâhil) kan veya kayın hısımlarından devralınmamış olması,

5. Mevcut bir işletmeye veya mesleki faaliyete sonradan ortak olunmaması.

İstisna kapsamındaki faaliyetlerden kazanç elde edilmemesi veya istisna haddinin altında kazanç elde edilmesi hâllerinde dahi yıllık beyanname verilir.

Bu istisnanın, bu Kanununun 94 üncü maddesi uyarınca tevkif suretiyle ödenecek vergiye şümulü yoktur.

Bu maddenin uygulanmasına ilişkin usul ve esasları belirlemeye Maliye Bakanlığı yetkilidir.”

- **2 nci maddesi ile** 193 sayılı Gelir Vergisi Kanununun 89 uncu maddesinin birinci fıkrasına “15. Basit usulde tespit edilen ticari kazançların yıllık 8.000 Türk lirasına kadar olan kısmı (Bu Kanunun mükerrer 20 nci maddesinde yer alan kazanç istisnasından faydalananlar bu bent hükmünden yararlanamaz. Bu bendin uygulanmasına ilişkin usul ve esasları belirlemeye Maliye Bakanlığı yetkilidir.)” bendi eklenmiştir.

- **3 üncü maddesi ile** 193 sayılı Gelir Vergisi Kanununun mükerrer 123 üncü maddesinin (2) numaralı fıkrasında yer alan “, 86 ve mükerrer 121 inci maddelerinde” ibaresi “ve 86 ncı maddeleri ile 89 uncu maddesinin birinci fıkrasının (15) numaralı bendinde” şeklinde değiştirilmiştir.

- **4 üncü maddesi ile** 492 sayılı Harçlar Kanununun 85 inci maddesinin birinci fıkrasına, “h)Tahsilde olup 25 yaşını doldurmamış olanlara verilecek pasaportlar.” bendi eklenmiştir.

- **13 üncü maddesi ile** 3065 sayılı Katma Değer Vergisi Kanununun 13 üncü maddesinin birinci fıkrasına “ı) Gıda, Tarım ve Hayvancılık Bakanlığı tarafından tescil edilen gübreler ve gübre üreticilerine bu ürünlerin içeriğinde bulunan hammaddelerin teslimi ile küspe (Türk Gümrük Tarife Cetvelinin 2303.10 tarife pozisyon numarasında sınıflandırılan nişastacılık artıkları ve benzeri artıklar ile 2303.30.00.00.00 gümrük tarife istatistik pozisyon numarasında sınıflandırılan biracılık ve damıtık içki sanayinin posa ve artıkları hariç), tam yağlı soya (fullfat), kepek, razmol, balık unu, et unu, kemik unu, kan unu, tapyoka (manyok), sorgum ve her türlü fenni karma yemler (kedi-köpek mamaları hariç), saman, yem şalgamı, hayvan pancarı, kök yemler, kuru ot, yonca, fiğ, korunga, hasıl ve slajlık mısır, üçgül, yemlik lahana, yem bezelyesi ve benzeri hayvan yemleri (yeşil ve kuru kaba yemler ve bunların pellet şeklinde veya mevsimsel ihtiyaçlara göre bir bağlayıcı kullanılarak veya kullanılmadan işlem görmüş olanları dâhil) teslimi,” bendi eklenmiştir.

3. 26/02/2016 tarihli ve 29636 sayılı Resmi Gazetede yayımlanan 6676 sayılı Araştırma ve Geliştirme Faaliyetlerinin Desteklenmesi Hakkında Kanun ile Bazı Kanun ve Kanun Hükmünde Kararnamelerde Değişiklik Yapılmasına Dair Kanunun

- **1 inci maddesi ile** 193 sayılı Gelir Vergisi Kanununun geçici 75 inci maddesinin birinci fıkrasında yer alan “ve destek personelinin” ibaresi “, tasarım ve destek personelinin” şeklinde, “doktoralı olanlar için yüzde 90’ı, diğerleri için yüzde 80’i” ibaresi “doktoralı olanlar ile 5746 sayılı Kanun kapsamındaki temel bilimler alanlarından birinde en az yüksek lisans derecesine sahip olanlar için yüzde 95’i, yüksek lisanslı olanlar ile temel bilimler alanlarından birinde lisans derecesine sahip olanlar için yüzde 90’ı ve diğerleri için yüzde 80’i” şeklinde değiştirilmiştir.

- **6 ncı maddesi ile** 3065 sayılı Katma Değer Vergisi Kanununun geçici 20 nci maddesinin (1) numaralı fıkrasında yer alan “teknoloji geliştirme bölgesinde” ibaresinden sonra gelmek üzere “ve ihtisas teknoloji geliştirme bölgesinde” ibaresi eklenmiştir.

- **12 nci maddesi ile** 4691 sayılı Teknoloji Geliştirme Bölgeleri Kanununun 8 inci maddesinin birinci fıkrasında yer alan “Bölgelerin kurulması için gerekli alt yapı, idare binası ve kuluçka merkezi inşası ile AR-GE ve yenilik” ibaresi “Bölgelerde; alt yapı, idare binası ve kuluçka merkezi inşası ile AR-GE ve yenilik faaliyetleri ile tasarım” şeklinde, ikinci fıkrasında yer alan “AR-GE” ibareleri “AR-GE veya tasarım” şeklinde ve üçüncü fıkrasının birinci cümlesi “Yönetici şirket, bu Kanunun uygulanması ile ilgili olarak düzenlenen kâğıtlar yönünden damga vergisinden, yapılan işlemler bakımından harçlardan ve Bölge alanı içerisinde sahip olduğu taşınmazlar dolayısıyla emlak vergisinden muaftır.” şeklinde değiştirilmiştir.

4. 09/08/2016 tarihli ve 29796 sayılı Resmi Gazetede yayımlanan 6728 sayılı Yatırım Ortamının İyileştirilmesi Amacıyla Bazı Kanunlarda Değişiklik Yapılmasına Dair Kanunun

- **8 inci maddesi ile** 6183 sayılı Amme Alacaklarının Tahsil Usulü Hakkında Kanunun 22/A maddesinin birinci fıkrasına “4/1/2002 tarihli” ibaresinden önce gelmek üzere “10/12/2003 tarihli ve 5018 sayılı Kamu Malî Yönetimi ve Kontrol Kanununa tabi kamu idareleri ile bu idarelere bağlı döner sermaye işletmelerinin yapacağı her türlü ödemeler ile bunların dışında kalan ve” ibaresi eklenmiştir.

- **9 uncu maddesi ile** 6802 sayılı Gider Vergileri Kanununun 29 uncu maddesinin birinci fıkrasının (t) bendi “Emeklilik yatırım fonlarının, menkul kıymet yatırım fonlarının, menkul kıymet yatırım ortaklıklarının, girişim sermayesi yatırım fonlarının ve girişim sermayesi yatırım ortaklıklarının para ve sermaye piyasalarında yaptıkları işlemler nedeniyle elde ettikleri paralar,” şeklinde değiştirilmiştir

- **10 uncu maddesi ile** 6802 sayılı Gider Vergileri Kanununun 31 inci maddesinin beşinci fıkrası,

“Sigorta şirketleri, iptal ettikleri sigorta muamelelerine ilişkin vergileri (yalnızca iptal tarihinden sonraki döneme ait olan kısmı), iptalin gerçekleştiği dönemde; bankalar ve finansman şirketleri, 7/11/2013 tarihli ve 6502 sayılı Tüketicinin Korunması Hakkında Kanun gereğince tüketicilere iade ettikleri ücret, komisyon ve benzeri adlarla tahsil ettikleri tutarlara ilişkin vergileri, iadenin gerçekleştiği dönemde hesaplanan banka ve sigorta muameleleri

vergisinden indirebilirler. Bu dönemde indirilemeyen vergiler, sonraki dönem beyannamelerinde indirim konusu yapılabilir.” şeklinde değiştirilmiştir.

- 11 inci maddesi ile 193 sayılı Gelir Vergisi Kanununun 22 nci maddesinin (1) numaralı fıkrası aşağıdaki şekilde değiştirilmiş, maddeye aşağıdaki (2) numaralı fıkra eklenmiş ve mevcut (2) numaralı fıkra (3) numaralı fıkra olarak teselsül ettirilmiştir.

“1. Sigorta süresi en az on yıl veya ömür boyu olan tek primli yıllık gelir sigortalarından yapılan ödemelerin tamamı gelir vergisinden müstesnadır. Şu kadar ki; bu istisnadan yararlananların (bu maddenin (2) numaralı fıkrası kapsamında sigorta yaptırılanlar dâhil) vefat, maluliyet veya tasfiye gibi zorunlu nedenler hariç olmak üzere, on yıl tamamlanmadan tek primli yıllık gelir sigortalarından ayrılmaları hâlinde, ayrılma tarihinde yapılan ödemelerin içerdiği irat tutarı üzerinden, 94 üncü maddenin birinci fıkrasının (15) numaralı bendinin (a) alt bendine göre tevkifat yapılır. İrat tutarlarının tespitinde 75 inci maddede yer alan hükümlere uyulur.”

“2. 75 inci maddenin ikinci fıkrasının (15) numaralı bendinin (b) alt bendi ile aynı fıkranın (16) numaralı bendinin (c) alt bendi kapsamında yapılan ödemeleri, sigorta süresi on yıl ve üzeri veya ömür boyu olan tek primli yıllık gelir sigortalarına yatıranların, bu sigorta için yatırdıkları kısma tekabül eden ödemelerin içerdiği irat tutarları (4632 sayılı Kanun kapsamında bireysel emeklilik hesabına yapılan Devlet katkılarının ödemeye konu olan kısımlarına isabet eden irat tutarı dâhil) gelir vergisinden müstesnadır. İstisna edilen tutarlar üzerinden 94 üncü maddenin birinci fıkrasının (15) ve (16) numaralı bentlerine göre tevkifat yapılmaz. Şu kadar ki; bu istisnadan yararlananların vefat, maluliyet veya tasfiye gibi zorunlu nedenler hariç olmak üzere, ödeme olarak on yıl tamamlanmadan tek primli yıllık gelir sigortalarından ayrılmaları hâlinde, bu fıkraya göre istisna edilen tutarlar üzerinden, ödemenin kaynağına göre 94 üncü maddenin birinci fıkrasının (15) numaralı bendinin (a) alt bendi veya aynı fıkranın (16) numaralı bendinin (b) alt bendi için belirlenen oranlar dikkate alınarak tevkifat yapılır. İrat tutarlarının tespitinde 75 inci maddede yer alan hükümlere uyulur.”

- 12 nci maddesi ile 193 sayılı Gelir Vergisi Kanununun;

a) 23 üncü maddesinin birinci fıkrasının;

1) (11) numaralı bendinde yer alan “ödenen en yüksek ödeme tutarından” ibaresi “çalışılan süreye bağlı olarak ödenen tutardan” şeklinde değiştirilmiştir.

2) (14) numaralı bendi aşağıdaki şekilde değiştirilmiştir.

“14. a) Kanuni ve iş merkezi Türkiye’de bulunmayan dar mükellefiyete tabi işverenlerin yanında çalışan hizmet erbabına, işverenin Türkiye dışında elde ettiği kazançları üzerinden döviz olarak ödediği ücretler;

b) Kanuni ve iş merkezi Türkiye’de bulunmayan dar mükellefiyete tabi işverenlerin, Ekonomi Bakanlığından alınan izne istinaden kurulan bölgesel yönetim merkezlerinde münhasıran merkezin faaliyet izni kapsamında istihdam ettikleri hizmet erbabına Türkiye dışında elde ettiği kazançları üzerinden döviz olarak ödediği ücretler;”

b) 25 inci maddesinin birinci fıkrasının (3) numaralı bendinde yer alan “ödenen en yüksek ödeme tutarından” ibaresi “çalışılan süreye bağlı olarak ödenen tutardan” şeklinde değiştirilmiştir.

- 13 üncü maddesi ile 193 sayılı Gelir Vergisi Kanununun mülga 33 üncü maddesi başlığıyla birlikte aşağıdaki şekilde yeniden düzenlenmiştir.

“Yurt dışına hizmet veren işletmelerde indirim:

MADDE 33- Bu Kanununun 89 uncu maddesinin birinci fıkrasının (13) numaralı bendi ile 13/6/2006 tarihli ve 5520 sayılı Kurumlar Vergisi Kanununun 10 uncu maddesinin birinci fıkrasının (ğ) bendinde yer alan indirim kapsamındaki faaliyet alanlarında hizmet veren işverenlerin, destek personeli hariç olmak üzere, münhasıran bu faaliyetler için istihdam ettikleri ve fiilen bu işleri ifa eden hizmet erbabına ödedikleri ücretler üzerinden asgari geçim indirimi uygulandıktan sonra hesaplanan vergiden, işverenin bu faaliyetlerinden sağladığı hasılatın %85'inin yurt dışından elde edilmiş olması ve fatura veya benzeri belgenin yurt dışındaki müşteri adına düzenlenmesi şartıyla, her bir çalışan için faaliyetin yapıldığı yılın ocak ayına ait asgari ücretin safi tutarının bu Kanununun 103 üncü maddesindeki gelir vergisi tarifesinin birinci gelir diliminde yer alan oranla çarpılmasıyla bulunan indirim tutarı mahsup edilir.

Bu indirim, yıl içinde vergilendirme dönemleri itibarıyla tahsil edilen vergilerin, bu maddede yer alan şartların gerçekleşmesi hâlinde, takvim yılına ilişkin yıllık gelir veya kurumlar vergisi beyannamesinin verildiği tarihten sonraki vergilendirme dönemlerine ilişkin muhtasar beyanname üzerinden tahakkuk eden vergilerden mahsup edilmek suretiyle uygulanır.

Bu maddede yer alan %85 oranını, hizmet alanları itibarıyla veya kazanç tutarına bağlı olarak ayrı ayrı veya birlikte %50'ye kadar indirmeye veya %100'e kadar artırmaya Bakanlar Kurulu, bu maddenin uygulamasına ilişkin usul ve esasları belirlemeye Maliye Bakanlığı yetkilidir.”

- **14 üncü maddesi ile** 193 sayılı Gelir Vergisi Kanununun 40 ıncı maddesinin birinci fıkrasının (7) numaralı bendine “(İşletmeye dâhil olan gayrimenkulün iktisadi değerini artırıcı niteliği olan ısı yalıtımı ve enerji tasarrufu sağlamaya yönelik harcamalar, yapıldığı yılda doğrudan gider yazılabilir.)” hükmü eklenmiştir.

-**15 inci maddesi ile** 193 sayılı Gelir Vergisi Kanununun 89 uncu maddesinin birinci fıkrasının;

a) (9) numaralı bendi yürürlükten kaldırılmıştır.

b) (13) numaralı bendinin;

1) Birinci cümlesinde yer alan “çağrı merkezi ve veri saklama hizmeti” ibaresi “çağrı merkezi, ürün testi, sertifikasyon, veri saklama, veri işleme, veri analizi ve ilgili bakanlıkların görüşü alınmak suretiyle Maliye Bakanlığınca belirlenen mesleki eğitim” şeklinde değiştirilmiştir.

2) Üçüncü cümlesine “hizmet alanları” ibaresinden sonra gelmek üzere “ve kazanç tutarları” ibaresi eklenmiştir.

- **16 ncı maddesi ile** 193 sayılı Gelir Vergisi Kanununun 98 inci maddesinden sonra

“Muhtasar ve prim hizmet beyannamesi:

MADDE 98/A- Muhtasar ve prim hizmet beyannamesi, vergi kanunlarına göre verilmesi gereken muhtasar beyanname ile 31/5/2006 tarihli ve 5510 sayılı Sosyal Sigortalar ve Genel Sağlık Sigortası Kanunu uyarınca verilmesi gereken aylık prim ve hizmet belgesinin birleştirilerek, kesilen vergilerin matrahlarıyla birlikte sigortalının sigorta primleri ve kazançları toplamı ile prim ödeme gün sayılarının bildirilmesine mahsustur.

Muhtasar beyanname ile aylık prim ve hizmet belgesinin birleştirilerek verilmesi hususunda zorunluluk getirmeye veya kaldırmaya, kapsama girecekleri gruplar, sektörler, gayrisafi iş hasılatları, istihdam edilen işçi sayıları, gelir unsurları, il ve ilçe sınırları itibarıyla ayrı ayrı veya birlikte tespit etmeye, muhtasar ve prim hizmet beyannamesinin şekil, içerik ve

ekleri ile ilgili olduğu dönemi ve uygulamaya ilişkin usul ve esasları belirlemeye Maliye Bakanlığı ile Çalışma ve Sosyal Güvenlik Bakanlığı müştereken yetkilidir.

Muhtasar ve prim hizmet beyannamesinin verilmesinde bu Kanunun 98 inci maddesinde belirtilen yer ve süreler dikkate alınır. Maliye Bakanlığı; bölge, il, ilçe, mahal ve sektörlerle göre yetkili vergi dairesini ve beyannamenin verilme zamanını belirlemeye yetkilidir.

Bu Kanunda ve diğer kanunlarda, muhtasar beyanname ile aylık prim ve hizmet belgesine yapılmış olan atflar, bu iki belgenin tek bir beyanname olarak birleştirildiği durumlarda, muhtasar ve prim hizmet beyannamesine yapılmış sayılır.” maddesi eklenmiştir.

- **17 nci maddesi ile** 193 sayılı Gelir Vergisi Kanununun geçici 67 nci maddesinin (17) numaralı fıkrasına “bunların vadesi” ibaresinden sonra gelmek üzere “, elde tutulma süresi” ibaresi eklenmiştir.

- **18 inci maddesi ile** 213 sayılı Vergi Usul Kanununun 28 inci maddesinin ikinci fıkrasından sonra gelmek üzere “Gelir Vergisi Kanununun 98/A maddesi kapsamında getirilen zorunluluk üzerine verilen beyannameye istinaden, 31/5/2006 tarihli ve 5510 sayılı Sosyal Sigortalar ve Genel Sağlık Sigortası Kanunu uyarınca düzenlenen tahakkuk fişi, mükellefe veya elektronik ortamda beyanname gönderme yetkisi verilmiş gerçek veya tüzel kişiye elektronik ortamda iletilir.” fıkrası eklenmiştir.

- **19 uncu maddesi ile** 213 sayılı Vergi Usul Kanununun 153 üncü maddesinin ikinci fıkrasının; Birinci cümlesinde yer alan “30 uncu” ibaresi “27 nci” şeklinde değiştirilmiş, cümleye “vergi dairesine” ibaresinden sonra gelmek üzere “yazılı veya elektronik ortamda” ibaresi eklenmiş, sonuna “Başvuru evraklarının elektronik ortamda intikaline ilişkin usul ve esaslar Maliye Bakanlığı ile Gümrük ve Ticaret Bakanlığınca müştereken belirlenir.” cümlesi eklenmiştir.

- **20 nci maddesi ile** 213 sayılı Vergi Usul Kanununun 153/A maddesinin onuncu fıkrası yürürlükten kaldırılmıştır.

- **21 inci maddesi ile** 213 sayılı Vergi Usul Kanununun mükerrer 355 inci maddesinin; başlığı “Bilgi vermekten çekinenler ile 256, 257, mükerrer 257 nci madde ve Gelir Vergisi Kanununun 98/A maddesi hükmüne uymayanlar için ceza:” şeklinde değiştirilmiş, birinci fıkrasında yer alan “mükerrer 257 nci madde uyarınca getirilen zorunluluklara” ibaresi “mükerrer 257 nci maddesi ve Gelir Vergisi Kanununun 98/A maddesi uyarınca getirilen zorunluluklara” şeklinde değiştirilmiş, altıncı fıkrasının başına gelmek üzere “Elektronik ortamda bildirim veya form verilmesi mecburiyetine uyulmaması hâlinde kesilmesi gereken özel usulsüzlük cezası, bildirim veya formların belirlenen sürelerin sonundan başlayarak elektronik ortamda 3 gün içinde verilmesi halinde 1/10 oranında uygulanır.” cümlesi eklenmiştir.

- **22 nci maddesi ile** 213 sayılı Vergi Usul Kanununun mülga 370 inci maddesi başlığıyla birlikte aşağıdaki şekilde yeniden düzenlenmiştir.

“İzaha davet:

MADDE 370- Vergi incelemesine başlanılmadan veya takdir komisyonuna sevk edilmeden önce verginin ziyaa uğradığına delalet eden emareler bulunduğu dair yetkili merciler tarafından yapılmış ön tespitler hakkında tespit tarihine kadar ihbarda bulunulmamış olması kaydıyla mükellefler izaha davet edilebilir. Kendisine izaha davet yazısı tebliğ edilen mükellefler, davet konusu tespitle sınırlı olarak, bu Kanunun 371 inci maddesinde yer alan pişmanlık hükümlerinden yararlanamaz.

İzaha davet yazısının tebliğ tarihinden itibaren 15 günlük süre içerisinde izahta bulunulması durumunda;

1. Mükelleflerce yapılan izah sonucu vergi ziyana sebebiyet verilmediğinin idarece anlaşılması hâlinde mükellefler söz konusu tespitle ilgili olarak vergi incelemesine tabi tutulmaz veya takdir komisyonuna sevk edilmez.

2. Mükelleflerce izahta bulunulan tarihten itibaren 15 gün içerisinde; hiç verilmemiş olan vergi beyannamelerinin verilmesi, eksik veya yanlış yapılan vergi beyanının tamamlanması veya düzeltilmesi ve ödeme süresi geçmiş bulunan vergilerin, ödemenin geciktiği her ay ve kesri için, 6183 sayılı Kanunun 51 inci maddesinde belirtilen nispette uygulanacak gecikme zammı oranında bir zamla aynı sürede ödenmesi şartıyla vergi ziyası cezası, ziyaa uğratılan vergi üzerinden %20 oranında kesilir. Bu durum vergi incelemesi yapılmasına ve gerekirse tarhiyatın ikmaline engel teşkil etmez.

Birinci fıkra kapsamında yapılmış ön tespitlerin, verginin bu Kanunun 359 uncu maddesinde yer alan fiillerle ziyaa uğratılmış olabileceğine ilişkin olması hâlinde bu madde hükümleri uygulanmaz. Şu kadar ki, sahte veya muhteviyatı itibarıyla yanıltıcı belge kullanma fiilinin işlenmiş olabileceğine dair yapılan ön tespitlerde, kullanılan sahte veya muhteviyatı itibarıyla yanıltıcı belge tutarının; her bir belge itibarıyla 50 bin Türk lirasını geçmemesi ve mükellefin ilgili yıldaki toplam mal ve hizmet alışlarının %5'ini aşmaması kaydıyla mükellefler izaha davet edilebilir. Bu fıkrada yer alan tutar, her yıl bir önceki yıla ilişkin olarak bu Kanun uyarınca belirlenen yeniden değerlendirme oranında artırılmak suretiyle uygulanır.

Maliye Bakanlığı ön tespitin niteliğini, izaha davetin şeklini ve kapsamını, daveti yapacak ve yapılan izahı değerlendirecek mercii, davet yapılacakları, yapılan izahta kullanılacak bilgi ve belgeler ile uygulamaya ilişkin usul ve esasları belirlemeye yetkilidir.”

- **23 üncü maddesi ile** 488 sayılı Damga Vergisi Kanununun 5 inci maddesinin birinci fıkrasında yer alan, “Bir nüshadan fazla olarak düzenlenen kağıtların her nüshası ayrı ayrı aynı miktar veya nispette Damga Vergisine tabidir.” cümlesi “Bir nüshadan fazla olarak düzenlenen kağıtlardan, maktu vergiye tabi olanların her bir nüshası ayrı ayrı aynı miktarda; nispi vergiye tabi olanların ise sadece bir nüshası damga vergisine tabidir.” şeklinde değiştirilmiştir.

- **24 üncü maddesi ile** 488 sayılı Damga Vergisi Kanununun 6 ncı maddesinin üçüncü fıkrasına, “Şu kadar ki; bir kağıt üzerinde birden fazla adi kefalet ve garanti taahhüdü bulunması halinde, ayrı ayrı olmak üzere bunlardan yalnızca birinden damga vergisi alınır.” cümlesi eklenmiş, ayrıca aynı maddenin sonuna, “Pey akçesi, cayma tazminatı, ücret tevkifi, cezai şart gibi bir sözleşmenin müeyyidesi mahiyetinde olan taahhütlerden, başlı başına bir sözleşmeye konu olmadıkça damga vergisi alınmaz.” fıkrası eklenmiştir.

- **25 inci maddesi ile** 488 sayılı Damga Vergisi Kanununun 14 üncü maddesinin ikinci fıkrasının birinci cümlesinden sonra gelmek üzere, “Birinci fıkraya göre azami tutardan vergi alınan mukavelenamelerin, diğer hükümlerinde değişiklik olmaksızın sadece bedelinin artması durumunda, artan bedele ilişkin bu hüküm uygulanmaz.” cümlesi eklenmiştir.

- **26 ncı maddesi ile** 488 sayılı Damga Vergisi Kanununun mükerrer 30 uncu maddesinin üçüncü fıkrasında yer alan “Sermaye Piyasası Kanununun uygulanmasıyla ilgili olarak Sermaye Piyasası Kurulunca” ibaresi “Sermaye Piyasası Kanunu ve Bankacılık Kanununun uygulanmasıyla ilgili olarak Sermaye Piyasası Kurulu ile Bankacılık Düzenleme ve Denetleme Kurumunca” şeklinde, dördüncü fıkrasında yer alan “nispi vergileri ise bu fıkra ile artırılmadan önceki seviyelerine indirmeye” ibaresi “nispi vergileri ise kâğıt türleri itibarıyla ayrı ayrı veya birlikte sifıra kadar indirmeye” şeklinde değiştirilmiştir.

- **27 nci maddesi ile** 488 sayılı Damga Vergisi Kanununun ek 2 nci maddesi

“EK MADDE 2 1. İhracat ve ihracata ilişkin olduğunun tevsiki kaydıyla aşağıda sayılan işlemler nedeniyle düzenlenen kâğıtlar (gümrük idarelerine verilen beyannameler dâhil) damga vergisinden müstesnadır.

a) İhracat karşılığı yapılacak ödemeler (ihracatın finansmanında kullanıldığı tevsiki kaydıyla prefinansman, Destekleme ve Fiyat İstikrar Fonu çerçevesinde yapılan ödemelere ilişkin taahhütnameler ile temliknameler ve Sosyal Güvenlik Kurumu prim borçları ile genel bütçeli idarelere olan borçların mahsubu dâhil).

b) İhracattan doğan alacağın ihracatçı tarafından temliki.

c) İhracat bağlantıları için düzenlenecek anlaşmalar.

ç) Transit ticarete konu malın satın alınması ve satılması.

d) Tedarik edildikleri şekliyle ihraç edilmek üzere mal alımı.

e) 27/10/1999 tarihli ve 4458 sayılı Gümrük Kanununun 131 inci maddesine istinaden ithalat vergilerinden tam muafiyet suretiyle geçici ithalat rejimine tabi ambalaj malzemesi ithali ile kati ihraç edilen mallara ait ambalaj malzemesinin geçici ihracı ve ithali.

f) Dahilde işleme izni kapsamında iznin geçerli olduğu süre içerisinde yapılan ithalat.

g) Dahilde İşleme İzin Belgesi kapsamında belgenin geçerli olduğu süre içerisinde yapılan ithalat veya yurt içi alımlar.

ğ) Gerçekleştirilen mamul ürün ihracatı karşılığı olarak bu ürünlerin üretiminde kullanılan girdilerin Toprak Mahsulleri Ofisinden veya Şeker Kurumunca tespit edilen şeker fabrikalarından alımı.

2. Vergi, Resim, Harç İstisnası Belgesine bağlanan aşağıda sayılan diğer döviz kazandırıcı faaliyetlere ilişkin işlemler nedeniyle, belgenin geçerlilik süresi içerisinde belgede yer alan tutarla sınırlı olmak kaydıyla, düzenlenen kâğıtlar damga vergisinden müstesnadır.

a) Kalkınma Bakanlığınca yayımlanan cari yıl yatırım programında yer alan yatırımlardan ve Millî Savunma Bakanlığı, Jandarma Genel Komutanlığı ve Sahil Güvenlik Komutanlığının bu programda yer almayan kamu yatırımlarından uluslararası ihaleye çıkarılanların ihalesini kazanan veya yabancı para ile finanse edilenlerin yapımını üstlenen ana yüklenici firmaların (alt yükleniciler hariç);

i) Tam mükellef olması hâlinde, uluslararası ihalelerde tamamı üzerinden, yabancı para ile finanse edilenlerde ise yabancı paraya isabet eden oranda yapacakları teslim, hizmet ve faaliyetler ile tam mükellef imalatçı firmaların, bahse konu işte kullanılmak üzere bu işin yapımını yüklenen firmaya üreterek yapacakları mal ve malzeme ile hizmet satış ve teslimleri,

ii) Dar mükellef olması hâlinde, söz konusu firmanın bu işte kullanacağı mal ve malzemeyi üreten tam mükellef imalatçı firmaların (iş taahhüt eden firmalar dâhil) yapacakları satış ve teslimleri,

iii) Tam ve dar mükellef firmaların ortaklığı hâlinde, tam mükellef firmaya kendi faaliyeti oranında, diğer firmaya ise (ii) alt bendi çerçevesinde tam mükellef firmaların üreterek yapacakları satış ve teslimleri,

iv) Yukarıda belirtilen (i), (ii) ve (iii) alt bentleri çerçevesinde proje sahibi kamu kurumları ile bu projeleri üstlenen firmalara proje süresince yapılacak teknik müşavirlik, mühendislik ve benzeri hizmet satışları.

b) i) Savunma Sanayii Müsteşarlığınca onaylanan savunma, güvenlik veya istihbarat alanları ile ilişkili projeleri üstlenmiş tam mükellef imalatçı firmalar ile savunma, güvenlik veya istihbarat alanlarında yapılacak araştırma ve geliştirme projelerini üstlenen tam mükellef imalatçı firmaların yapacakları satış ve teslimler ile bu satış ve teslimler sonrası doğan bakım ve onarım hizmetleri,

ii) Savunma Sanayii Müsteşarlığınca savunma, güvenlik veya istihbarat alanları açısından önem arz ettiği belirtilen savunma, güvenlik ve istihbarata yönelik her türlü platform, sistem, yazılım, araç ve gereçlerini üreten tam mükellef imalatçı firmalar ile savunma, güvenlik veya istihbarat alanlarında yapılacak araştırma ve geliştirme projelerini üstlenen tam mükellef imalatçı firmaların ülkenin savunma, güvenlik veya istihbaratı ile ilgili kamu kurum ve kuruluşlarına yapacakları satış ve teslimler ile bu satış ve teslimler sonrası doğan bakım ve onarım hizmetleri,

iii) Bu bendin (i) ve (ii) alt bentlerinde belirtilen firmalara, tam mükellef imalatçı firmaların üreterek yapacakları satış ve teslimleri,

iv) Bu bendin (i) ve (ii) alt bentlerinde belirtilen işleri yüklenen firmanın dar mükellef firma olması hâlinde, tam mükellef imalatçı firmaların bu firmaya üreterek yapacakları satış ve teslimleri.

c) Tam mükellef imalatçı firmaların, Ekonomi Bakanlığınca belirlenen yatırım malları listesinde belirtilen malları üreterek yapacakları satış ve teslimleri.

ç) Tam mükellef imalatçı firmaların, Yatırım Teşvik Belgesi kapsamında monte edilmemiş haldeki aksam ve parçaları ithal edebilecek firmalara, ithal edebilecekleri bu aksam ve parçaları üreterek yapacakları satış ve teslimleri.

d) Yap-İşlet Modeli çerçevesinde yapılacak yatırım projelerini üstlenen tam mükellef firmaların yapacakları hizmet ve faaliyetleri.

e) Kamu kurum ve kuruluşları tarafından uluslararası ihaleye çıkarılmış yurt içi veya yurt dışı münhasıran yük taşıma işlerini yüklenen tam mükellef firmaların bu faaliyetleri.

f) Uluslararası yük taşımacılığında döviz olarak kazanılan navlun bedellerinin yurda getirilmesi kaydıyla kara, deniz veya hava ulaştırma hizmet ve faaliyetleri.

g) Yurt dışına yönelik olarak gerçekleştirilecek müteahhitlik, müşavirlik, yazılım ve mühendislik hizmetleri.

ğ) Yabancı uyruklulara (diplomatik temsilcilikler ve mensupları dâhil), turistlere veya yurt dışında çalışan Türk vatandaşlarına ülkemizde buldukları sürede, döviz karşılığı verilecek sağlık hizmetleri.

h) Turizm müesseseleri ile seyahat acentelerinin yurt içindeki ve yurt dışındaki turizm faaliyetleri sırasında yaptıkları döviz karşılığı hizmet satışları.

ı) Bedelleri döviz olarak alınmak kaydıyla yurt dışında yerleşik firmalar adına gerçekleştirilen bakım ve onarım hizmetiyle, dış sefere çıkan Türk ve yabancı bayraklı gemi, uçak veya tırların bakımı ve onarımı, yenileme ve dönüşüm ile bakım, onarım, yenileme ve dönüşüm kapsamında gerçekleştirilen mal (yakıt ve madeni yağlar hariç) ve hizmet satışları.

i) Tam mükellef firmalarca, ihrac ürünlerimizin pazarlanması amacıyla yurt dışında mağaza açılması veya işletilmesi.

j) Kamu kurum ve kuruluşlarınca uluslararası ihaleye çıkarılan maden havzalarından rüdevans karşılığında maden çıkarımı ve işletmesiyle ilgili üretim faaliyetleri.

k) Yurt içinde yerleşik haber ajanslarınca, yurt dışındaki yayın organlarına görüntülü veya görüntüsüz haber satışları.

l) Kamu kurum ve kuruluşlarınca uluslararası ihaleye çıkarılan ve Ekonomi Bakanlığı tarafından belirlenen yatırım malları, sınai mamuller ve yazılım hizmetlerine yönelik ihaleleri kazanan tam mükellef imalatçı firmaların üreterek yapacakları satış ve teslimleri.

m) İkili veya çok taraflı uluslararası anlaşma hükümlerine göre yurt içinde bulunan yabancı kuruluşların yurt dışından getirme imkanına sahip buldukları sınai mamulleri teslim eden tam mükellef imalatçı firmalar ile uluslararası kuruluşlar, yabancı ülke temsilcilikleri ve kuruluşlarına ait tesislerin yapımını ve onarımını üstlenen tam mükellef müteahhit firmaların faaliyet ve teslimleri.

n) İkili veya çok taraflı uluslararası anlaşmalar kapsamında Türkiye’de gerçekleştirilen projeleri üstlenen kurum, kuruluş veya şirketler (bunlar tarafından yurt içinde projenin yürütülmesi amacıyla kurulan veya ortaklık gerçekleştirilen şirketler dâhil) tarafından proje kapsamında verilen yapım ve teslim işlerini yüklenen firmaların (alt yükleniciler hariç);

i) Tam mükellef olması halinde, bunların yapacakları teslim ve hizmetleri ile tam mükellef imalatçı firmaların bu firmalara üreterek yapacakları satış ve teslimleri,

ii) Tam ve dar mükellef firmaların ortaklığı şeklinde olması hâlinde, tam mükellef firmanın ortaklığı oranında gerçekleştireceği teslim ve hizmetleri ile tam mükellef imalatçı firmaların bu firmalara üreterek yapacakları satış ve teslimleri.

o) Kamu özel iş birliği kapsamında tesis yapımı ve yenilenmesi işlerini üstlenen tam mükellef firmaların yapacakları hizmet ve faaliyetleri.

3. Vergi, Resim, Harç İstisnası Belgesi almak amacıyla proje formu ekinde verilecek taahhütnameler ile bu maddenin (2) numaralı fıkrasının (a), (b), (d), (e), (g), (j), (l) ve (o) bentlerinde sayılan işlem ve faaliyetlere ilişkin sözleşme safhasından önceki teminatlar ve ihale kararlarına belge aranmaksızın resen damga vergisi istisnası uygulanır.

Belge sahibi firmaların belge konusu işe ilişkin mal, malzeme veya hizmet temin ettiği kişi ve kurumlarla yapacağı işlemler nedeniyle düzenlenen kâğıtlara damga vergisi istisnası uygulanması için, her iki işlem tarafının da o işle ilgili olarak düzenlenmiş belgeye sahip olması şarttır.

4. Bu maddenin uygulamasında;

Uluslararası ihale: Kamu kurum ve kuruluşları tarafından yerli ve yabancı firmaların ayrı ayrı veya birlikte iştirakine açık olarak çıkılan ve yabancı firmalarca da teklif verilen ihaleyi,

Vergi, Resim, Harç İstisnası Belgesi: Döviz kazandırıcı faaliyetleri teşvik etmek amacıyla damga vergisi istisnası uygulanabilmesi için alınması ve ibraz edilmesi gereken, vergiye tabi kâğıdın düzenlendiği tarihte geçerli Ekonomi Bakanlığınca düzenlenen belgeyi,

ifade eder.

Bu maddede geçen tam ve dar mükellefiyetin kapsamı Gelir Vergisi Kanununa ve Kurumlar Vergisi Kanununa göre tayin ve tespit edilir.

5. Bu maddede sayılan işlem veya faaliyetlerin kısmen veya tamamen gerçekleştirilmemesi hâlinde, gerçekleşmeyen kısma ait alınmayan damga vergisi, mükelleflerden, 213 sayılı Vergi Usul Kanunu hükümlerine göre ceza ve gecikme faizi ile birlikte geri alınır.

Bu madde kapsamında, damga vergisi istisnası uygulamak suretiyle işlem yapan kuruluşlar, istisnaya konu işlemin mahiyeti ile alınmayan vergi tutarını, işlemin yapıldığı tarihi takip eden

otuz gün içinde ilgililerin gelir veya kurumlar vergisi bakımından bağlı bulunduğu vergi dairesine bildirmeye mecburdurlar.

Bu maddede sayılan işlem veya faaliyetlerin gerçekleşmediğinin tespit edildiği tarihi takip eden otuz gün içinde, bu durumu vergi dairesine bildirmeyen kuruluşlar damga vergisi, ceza ve gecikme faizinin ödenmesinden ilgililerle birlikte müteselsilen sorumludurlar.

6. Bu maddenin uygulanması bakımından; birinci ve ikinci fıkralarda yer alan döviz kazandırıcı faaliyetlere ilave olarak döviz kazandırıcı diğer faaliyetleri, belge kapsamında istisna uygulanacak işlem ve faaliyetlerin aşamaları ile diğer usul ve esasları belirlemeye Maliye Bakanlığı ile Ekonomi Bakanlığı birlikte yetkilidir.” şeklinde değiştirilmiştir.

- 28 inci maddesi ile 488 sayılı Damga Vergisi Kanuna ekli (1) sayılı tablonun;

a) “I. Akitlerle ilgili kâğıtlar” başlıklı bölümünün “A. Belli parayı ihtiva eden kâğıtlar” başlıklı fıkrasına aşağıdaki bentler eklenmiştir.

“7. Hazinesinin özel mülkiyetinde veya Devletin hüküm ve tasarrufu altında bulunan taşınmazlara ilişkin ön izin, irtifak hakkı veya kullanma izni sözleşmeleri (yatırım taahhüdü bulunanlar dâhil ön izin, irtifak hakkı veya kullanma izni süresine göre bulunacak bedel üzerinden) (Binde 9,48)

8. Resmî şekilde düzenlenen gayrimenkul satış vaadi sözleşmeleri (Binde 9,48)

9. Resmî dairelerin mal ve hizmet alımlarına ilişkin yaptıkları ihalelerde, ihaleyi yapan idare ile düzenlenen sözleşmeler (Binde 9,48)

10. 7/11/2013 tarihli ve 6502 sayılı Tüketicinin Korunması Hakkında Kanun kapsamında düzenlenen:

a) Taksitle satış sözleşmeleri (Binde 9,48)

b) Ön ödemeli konut satış sözleşmeleri (Binde 9,48)

c) Devre tatil ve uzun süreli tatil hizmeti sözleşmeleri (Binde 9,48)

ç) Paket tur sözleşmeleri (Binde 9,48)

d) Abonelik sözleşmeleri (Binde 9,48)

e) Mesafeli satış sözleşmeleri (Binde 9,48)

11. 7/6/2012 tarihli ve 6326 sayılı Turist Rehberliği Meslek Kanunu kapsamında düzenlenen turist rehberliğine ilişkin sözleşmeler (Binde 9,48)

12. 14/3/2013 tarihli ve 6446 sayılı Elektrik Piyasası Kanunu kapsamında düzenlenen:

a) Toptan elektrik satış sözleşmeleri (Binde 9,48)

b) Perakende elektrik satış sözleşmeleri (Binde 9,48)

13. 18/4/2001 tarihli ve 4646 sayılı Doğal Gaz Piyasası Kanunu kapsamında düzenlenen:

a) Toptan doğal gaz satışına ilişkin sözleşmeler (Binde 9,48)

b) Tüketicilere doğal gaz satışına ilişkin sözleşmeler (Binde 9,48)”

b) “II.Kararlar ve mazbatalar” başlıklı bölümünün (2) numaralı fıkrasına “(4/1/2002 tarihli ve 4734 sayılı Kamu İhale Kanunu kapsamındaki kurum ve kuruluşlara şikayet veya Kamu İhale Kurumuna itirazın şikayet ya da yargı kararı üzerine ihalenin iptal edilmesi halinde, bu ihale kararının hükmünden yararlanılmayan kısmına isabet eden damga vergisi ret ve iade olunur. Sözleşmenin düzenlenmiş olması durumunda sözleşmeye ilişkin damga vergisi ret ve iade edilmez.)” şeklinde parantez içi hüküm eklenmiştir.

c) “IV. Makbuzlar ve diğ er kâğıtlar” başlıklı bölümünün

1) “2. Beyannameler” başlıklı fıkrasının (b) bendine, “Vergi beyannameleri:” ibaresinden sonra gelmek üzere “((f) bendi dahil olmak üzere, beyanname verme süresi içerisinde düzeltme amacıyla verilen beyannameler hariç)” şeklinde parantez iç i hüküm eklenmiştir.

2) “2. Beyannameler” başlıklı fıkrasının (f) bendi aşağıdaki şekilde değiştirilmiştir.

“f) 31/5/2006 tarihli ve 5510 sayılı Sosyal Sigortalar ve Genel Sağlık Sigortası Kanunu uyarınca verilmesi gereken aylık prim ve hizmet belgesi ile muhtasar beyannamenin birleştirilerek verilmesiyle oluşturulan beyannameler (37,40 TL.)”

- 29 uncu maddesi ile 488 sayılı Damga Vergisi Kanuna ekli (2) sayılı tablonun;

a) “II- Öğrenciler ve askerlerle ilgili kâğıtlar” başlıklı bölümünün (2) numaralı fıkrasına “beyannameler” ibaresinden sonra gelmek üzere “ile okul idareleriyle öğrenciler veya velileri arasında düzenlenen kâğıtlar” ibaresi eklenmiştir.

b) “II- Öğrenciler ve askerlerle ilgili kâğıtlar” başlıklı bölümüne “6. Resmî dairelerce yurt dışına gönderilen kişiler adına yurt dışında bulunan eğitim-öğretim ve sağlık kurumlarına yapılan ödemelere ilişkin düzenlenen kâğıtlar.” fıkrası eklenmiştir.

c) “IV- Ticari ve medeni işlerle ilgili kâğıtlar” başlıklı bölümünün;

1) (5) numaralı fıkrasında yer alan “Sigorta mukavelenameleri, sigorta ücretine ait makbuzlar” ibaresi “Sigorta, reasürans ve koasürans sözleşmeleri, bireysel emeklilik, gruba bağlı bireysel emeklilik, işveren grup emeklilik sözleşmeleri, diğ er kâğıtlarda yer alan sigorta yaptırma taahhütleri ile sigorta primleri ve bireysel emeklilik katkı paylarının ödenmesine ilişkin kâğıtlar” şeklinde değiştirilmiştir.

2) (16) numaralı fıkrasına “kuruluşlarına,” ibaresinden sonra gelmek üzere “pay devirlerine,” ibaresi eklenmiştir.

3) (19) numaralı fıkrasında yer alan “Bankalar arasında, bankanın taraf olduđu veya bankalar aracılığıyla” ibaresi “Bankalar veya aracı kurumların taraf olduđu ya da bunlar aracılığıyla” şeklinde değiştirilmiştir.

4) (21) numaralı fıkrasında yer alan “Gayrimenkul yatırım ortaklıklarının” ibaresi “Gayrimenkul yatırım ortaklıklarının ve gayrimenkul yatırım fonlarının” şeklinde değiştirilmiştir.

5) (23) numaralı fıkrasında yer alan “ve geri ödenmelerine” ibaresi “, geri ödenmelerine, devrine ve krediden doğ an alacakların temlikine” şeklinde değiştirilmiştir.

6) (30) numaralı fıkrasında yer alan “teminatlarına” ibaresi “devrine, teminatlarına” şeklinde değiştirilmiştir.

7) (31) numaralı fıkrasında yer alan “kira mukavelenameleri.” ibaresi “kira mukavelenameleri ile bu mukavelenameler üzerine konulacak kefalet ş erhleri ve teminatlar.” şeklinde değiştirilmiştir.

8) (32) numaralı fıkrasında yer alan “kira mukavelenameleri.” ibaresi “kira mukavelenameleri ile bu mukavelenameler üzerine konulacak kefalet ş erhleri ve teminatlar.” şeklinde değiştirilmiştir.

9) (41) numaralı fıkrası.

“41. Kira sertifikası ihracına dayanak teşkil eden her türlü varlık ve hakların devri, alımı, satımı, kiralanması, vekaleten yönetimi, kira sertifikası ihracı amacıyla bir ortak girişime ortak olunması, iş sahibi sıfatıyla bir eser veya iş in yaptırılması ve bu iş veya eserin

kiralanması veya satılması nedeniyle düzenlenen kâğıtlar ile kira sertifikaları ve kira sertifikası ödemelerine ilişkin her türlü garanti ve teminatlar için düzenlenen kâğıtlar.” şeklinde değiştirilmiştir.

10) (42) numaralı fıkrasından sonra gelmek üzere;

“43. Yatırım Teşvik Belgesi kapsamında yer alan yatırım mallarına ilişkin olarak yatırım teşvik belgesi sahibi yatırımcılarla bu malların üreticileri ve tedarikçileri arasında düzenlenen kâğıtlar, münhasıran yatırım döneminde belge kapsamındaki yatırıma yönelik gayri maddi hakların kiralanması ve satın alınmasına ilişkin düzenlenen kâğıtlar, belge kapsamında sabit kıymet yatırımlarının imal ve inşasına yönelik düzenlenen sözleşmeler, taahhütnameler, teminatlar ve bu mahiyetteki kâğıtlar ile söz konusu yatırımlara yönelik danışmanlık ve teknik müşavirlik hizmetlerine ilişkin düzenlenen kâğıtlar.

44. Yatırımlarda Devlet yardımları hakkında kararlarla belirlenen yüksek ve orta-yüksek teknolojiye sahip sanayi sınıfında yer alan ürünlerin imalatına ilişkin olarak imalatçılar ile tedarikçileri arasında mal ve hizmet alımı nedeniyle düzenlenen kâğıtlar.

45. 6/6/2002 tarihli ve 4760 sayılı Özel Tüketim Vergisi Kanunu ve aynı Kanunun ilgili mevzuatı uyarınca düzenlenen taahhütnameler.

46. 20/6/2013 tarihli ve 6493 sayılı Ödeme ve Menkul Kıymet Mutabakat Sistemleri, Ödeme Hizmetleri ve Elektronik Para Kuruluşları Hakkında Kanun kapsamında ödeme hizmeti sağlayıcısı ile ödeme hizmeti kullanıcısı arasında düzenlenen tek seferlik ödeme sözleşmeleri.

47. Binalarda ısı yalıtımı ve enerji tasarrufu sağlamaya yönelik olarak düzenlenen kâğıtlar ile 17/4/1957 tarihli ve 6948 sayılı Sanayi Sicili Kanununa göre sanayi sicil belgesini haiz sanayi işletmelerince münhasıran imalat sanayinde kullanılmak üzere yeni makine ve teçhizat alımına yönelik düzenlenen kâğıtlar.

48. Ürünlerin yurt dışında tanıtım ve pazarlamasını sağlamak amacıyla, miktarı ticari teamüllere uygun örnek ürünler, tanıtım malzemeleri veya promosyon amaçlı ürünlerin bedelsiz ihracatına ilişkin düzenlenen kâğıtlar ile yurt dışındaki fuarlara katılım amacıyla düzenlenen kâğıtlar.

49. Her türlü gemi, yat ve diğer su araçlarının inşası, yenileme ve dönüşümü ile bakım ve onarımına ilişkin düzenlenen kâğıtlar.

50. Girişim sermayesi yatırım ortaklıkları ve girişim sermayesi yatırım fonlarının münhasıran girişim sermayesi yatırımları ile ilgili düzenlenen sözleşmeler ile bu sözleşmelere ilişkin düzenlenen diğer kâğıtlar.

51. Sermaye piyasası araçlarının kredili alımı, açığa satışı ve ödünç alma ve verme işlemleri ile ilgili olarak aracı kurum ile yatırımcı arasında düzenlenen sözleşmeler.

52. İleri teknolojiye sahip ve teknoloji transferi sağlayacak yurt dışında yerleşik şirketlerin satın alınması ile bu alımlara yönelik mali ve hukuki danışmanlık hizmeti alımına ilişkin düzenlenen kâğıtlar.” fıkraları eklenmiştir

- **30 uncu maddesi ile** 492 sayılı Harçlar Kanununun 38 inci maddesinin birinci fıkrasına “Birden fazla nüsha olarak düzenlenen muayyen bir bedeli ihtiva eden kâğıtlarla ilgili nispi harca tabi işlemlerden sadece bir nüsha için harç tahsil olunur” cümlesi eklenmiştir.

- **31 inci maddesi ile** 492 sayılı Harçlar Kanununun 47 inci maddesinin başlığı “Çeşitli işlemlerde harç” şeklinde değiştirilmiş ve maddeye, “Noterde işleme konu edilmiş belli tutarı ihtiva eden her nevi senet, mukavelename ve kâğıtların değiştirilmesi hâlinde, değişikliğe ilişkin senet, mukavelename ve kâğıtlar artan miktar üzerinden aynı nispette harca tabidir.” fıkrası eklenmiştir.

- **32 nci maddesi ile** 492 sayılı Harçlar Kanununun 59 uncu maddesinin birinci fıkrasının (p) bendi “21/11/2012 tarihli ve 6361 sayılı Finansal Kiralama, Faktoring ve Finansman Şirketleri Kanunu kapsamında yapılan finansal kiralama işlemlerinde, kiralanın taşınmazın finansal kiralama sözleşmesinin süresi sonunda kiracıya devri.” şeklinde değiştirilmiştir.

- **33 üncü maddesi ile** 492 sayılı Harçlar Kanununun 123 üncü maddesinin;

Üçüncü fıkrasına “şirketlerin kuruluş,” ibaresinden sonra gelmek üzere “pay devri,” ibaresi, “bankalar,” ibaresinden sonra gelmek üzere “finansman şirketleri,” ibaresi eklenmiş ve fıkra da yer alan “Esnaf ve Sanatkarlar Kredi ve Kefalet Kooperatifleri” ibaresinden sonra gelen “(Bu kooperatifler ile Kredi Garanti Fonu İşletme ve Araştırma Anonim Şirketi tarafından bankalardan kullanılacak krediler için verilecek kefaletler dahil)” şeklindeki parantez içi hüküm, “(Bu kooperatifler tarafından bankalardan kullanılacak krediler için verilecek kefaletler ile Kredi Garanti Fonu İşletme ve Araştırma Anonim Şirketi tarafından verilecek kefaletler dâhil)” şeklinde değiştirilmiştir.

Dördüncü fıkrasında yer alan, “Menkul, gayrimenkul ve maddi olmayan varlıkların, varlık kiralama şirketine devri ile bunların varlık kiralama şirketince devralınan kuruma devri ve bu devirlere bağlı olarak yapılan ipotek işlemleri bu Kanunda yazılı harçlardan müstesnadır.” cümlesi, “Kira sertifikası ihracına dayanak teşkil eden her türlü varlık ve hakların; devri, alımı, satımı, kiralanması, vekaleten yönetimi, kira sertifikası ihracı amacıyla bir ortak girişime ortak olunması, iş sahibi sıfatıyla bir eser veya işin yaptırılması ve bu iş veya eserin kiralanması veya satılması ile bu işlemlere bağlı olarak yapılan her türlü teminat, ipotek ve benzeri işlemler, bu Kanunda yazılı harçlardan müstesnadır.” şeklinde değiştirilmiştir.

Dördüncü fıkrasından sonra gelmek üzere maddeye “Yatırım Teşvik Belgesi kapsamında yer alan yatırım mallarına ilişkin olarak Yatırım Teşvik Belgesi sahibi yatırımcılarla bu malların üreticileri ve tedarikçileri arasında düzenlenen kâğıtlar, münhasıran yatırım döneminde belge kapsamındaki yatırıma yönelik gayri maddi hakların kiralanması ve satın alınmasına ilişkin düzenlenen kâğıtlar, belge kapsamında sabit kıymet yatırımlarının imal ve inşasına yönelik düzenlenen sözleşmeler, taahhütnameler, teminatlar ve bu mahiyetteki kâğıtlar ile söz konusu yatırımlara yönelik danışmanlık ve teknik müşavirlik hizmetlerine ilişkin düzenlenen kâğıtlarla ilgili işlemler bu Kanunda yazılı harçlardan müstesnadır.

İleri teknolojiye sahip ve teknoloji transferi sağlayacak yurt dışında yerleşik şirketlerin satın alınması ile bu alımlara yönelik mali ve hukuki danışmanlık hizmeti alımına ilişkin düzenlenen kâğıtlarla ilgili işlemler bu Kanunda yazılı harçlardan müstesnadır.

Yatırımlarda Devlet yardımları hakkında kararlarla belirlenen yüksek ve orta-yüksek teknoloji sanayi sınıfında yer alan ürünlerin imalatına ilişkin olarak imalatçılar ile tedarikçileri arasında mal ve hizmet alımı nedeniyle düzenlenen kâğıtlarla ilgili işlemler bu Kanunda yazılı harçlardan müstesnadır.

Binalarda ısı yalıtımı ve enerji tasarrufu sağlamaya yönelik olarak yapılan işlemler ile 17/4/1957 tarihli ve 6948 sayılı Sanayi Sicili Kanununa göre sanayi sicil belgesini haiz sanayi işletmelerince münhasıran imalat sanayinde kullanılmak üzere yeni makine ve teçhizat alımına yönelik olarak yapılan işlemler bu Kanunda yazılı harçlardan müstesnadır.

Ürünlerin yurt dışında tanıtım ve pazarlamasını sağlamak amacıyla, miktarı ticari teamüllere uygun örnek ürünler, tanıtım malzemeleri veya promosyon amaçlı ürünlerin bedelsiz ihracatına ilişkin yapılan işlemler ile yurt dışındaki fuarlara katılım amacıyla yapılan işlemler bu Kanunda yazılı harçlardan müstesnadır.

Her türlü gemi, yat ve diğer su araçlarının inşası, yenileme ve dönüşümü ile bakım ve onarımına yönelik olarak düzenlenen kâğıtlarla ilgili işlemler bu Kanunda yazılı harçlardan müstesnadır.

Öğrencilerin burs veya öğrenim kredisi almak ve okula veya öğrenci yurduna girebilmek için düzenledikleri sözleşme, taahhütname, kefaletname ve benzeri kâğıtlara ilişkin işlemler bu Kanunda yazılı harçlardan müstesnadır.” hükümleri eklenmiştir.

- 34 üncü maddesi ile 492 sayılı Harçlar Kanununun 132 inci maddesinin üçüncü fıkrasına, “Bu Kanuna bağlı (1) sayılı tarifenin “C) Ticaret sicili harçları:” başlıklı bölümünde yazılı ticaret sicili işlemlerine ilişkin harçlar, ticaret ve sanayi odaları veya ticaret odaları veyahut ilgili odalar tarafından makbuz karşılığı peşin olarak tahsil edilir. Bu suretle tahsil olunan bir aya ait harçlar şekil, içerik ve muhteviyatı Maliye Bakanlığınca belirlenen bir bildirim ile ticaret sicili müdürlüğünü bünyesinde bulunduran odanın muhtasar yönünden bağlı olduğu vergi dairesine, izleyen ayın on beşinci günü akşamına kadar bildirilip ödenir. Tahsil edilen harçların ilgili vergi dairesine süresinde ödenmemesi durumunda, harç ilgili odadan 21/7/1953 tarihli ve 6183 sayılı Amme Alacaklarının Tahsil Usulü Hakkında Kanun hükümlerine göre takip ve tahsil edilir. Süresinde vergi dairesine beyan edilmeyen tutarlar hakkında 213 sayılı Vergi Usul Kanunu hükümleri uygulanır. İşlemden doğan harçları tamamen almadan işlem yapan ticaret sicili müdürlüğü görevlileri ve ilgili odalar harcın ödenmesinden mükelleflerle birlikte müteselsilen sorumludur.” fıkrası eklenmiştir.

- 35 inci maddesi ile 492 sayılı Harçlar Kanununun Ek 1 inci maddesi;

“EK MADDE 1 – 1. İhracat ve ihracata ilişkin olduğunun tevsiki kaydıyla aşağıda sayılan işlemler harçlardan müstesnadır:

a) İhracat karşılığı yapılacak ödemeler (İhracatın finansmanında kullanıldığının tevsiki kaydıyla prefinansman, Destekleme ve Fiyat İstikrar Fonu çerçevesinde yapılan ödemelere ilişkin taahhütnameler ile temliknameler ve Sosyal Güvenlik Kurumu prim borçları ile genel bütçeli idarelere olan borçların mahsubu dâhil).

b) İhracattan doğan alacağın ihracatçı tarafından temliki.

c) İhracat bağlantıları için düzenlenecek anlaşmalar.

ç) Transit ticarete konu malın satın alınması ve satılması.

d) Tedarik edildikleri şekliyle ihraç edilmek üzere mal alımı.

e) 27/10/1999 tarihli ve 4458 sayılı Gümrük Kanununun 131 inci maddesine istinaden ithalat vergilerinden tam muafiyet suretiyle geçici ithalat rejimine tabi ambalaj malzemesi ithali ile kati ihraç edilen mallara ait ambalaj malzemesinin geçici ihracı ve ithali.

f) Dahilde işleme izni kapsamında iznin geçerli olduğu süre içerisinde yapılan ithalat.

g) Dahilde İşleme İzin Belgesi kapsamında belgenin geçerli olduğu süre içerisinde yapılan ithalat veya yurt içi alımlar.

ğ) Gerçekleştirilen mamul ürün ihracatı karşılığı olarak bu ürünlerin üretiminde kullanılan girdilerin Toprak Mahsulleri Ofisinden veya Şeker Kurumunca tespit edilen şeker fabrikalarından alımı.

2. Vergi, Resim, Harç İstisnası Belgesine bağlanan aşağıda sayılan diğer döviz kazandırıcı faaliyetlere ilişkin işlemler, belgenin geçerlilik süresi içerisinde belgede yer alan tutarla sınırlı olmak kaydıyla harçtan müstesnadır.

a) Kalkınma Bakanlığınca yayımlanan cari yıl yatırım programında yer alan yatırımlardan ve Millî Savunma Bakanlığı, Jandarma Genel Komutanlığı ve Sahil Güvenlik

Komutanlığının bu programda yer almayan kamu yatırımlarından uluslararası ihaleye çıkarılanların ihalesini kazanan veya yabancı para ile finanse edilenlerin yapımını üstlenen ana yüklenici firmaların (alt yükleniciler hariç);

i) Tam mükellef olması hâlinde, uluslararası ihalelerde tamamı üzerinden, yabancı para ile finanse edilenlerde ise yabancı paraya isabet eden oranda yapacakları teslim, hizmet ve faaliyetler ile tam mükellef imalatçı firmaların, bahse konu işte kullanılmak üzere bu işin yapımını yüklenen firmaya üreterek yapacakları mal ve malzeme ile hizmet satış ve teslimleri,

ii) Dar mükellef olması hâlinde, söz konusu firmanın bu işte kullanacağı mal ve malzemeyi üreten tam mükellef imalatçı firmaların (iş taahhüt eden firmalar dâhil) yapacakları satış ve teslimleri,

iii) Tam ve dar mükellef firmaların ortaklığı hâlinde, tam mükellef firmaya kendi faaliyeti oranında, diğer firmaya ise (ii) alt bendi çerçevesinde tam mükellef firmaların üreterek yapacakları satış ve teslimleri,

iv) Yukarıda belirtilen (i), (ii) ve (iii) alt bentleri çerçevesinde proje sahibi kamu kurumları ile bu projeleri üstlenen firmalara proje süresince yapılacak teknik müşavirlik, mühendislik vb. hizmet satışları.

b) i) Savunma Sanayii Müsteşarlığınca onaylanan savunma, güvenlik veya istihbarat alanları ile ilişkili projeleri üstlenmiş tam mükellef imalatçı firmalar ile savunma, güvenlik veya istihbarat alanlarında yapılacak araştırma ve geliştirme projelerini üstlenen tam mükellef imalatçı firmaların yapacakları satış ve teslimler ile bu satış ve teslimler sonrası doğan bakım ve onarım hizmetleri,

ii) Savunma Sanayii Müsteşarlığınca savunma, güvenlik veya istihbarat alanları açısından önem arz ettiği belirtilen savunma, güvenlik ve istihbarata yönelik her türlü platform, sistem, yazılım, araç ve gereçlerini üreten tam mükellef imalatçı firmalar ile savunma, güvenlik veya istihbarat alanlarında yapılacak araştırma ve geliştirme projelerini üstlenen tam mükellef imalatçı firmaların ülkenin savunma, güvenlik veya istihbaratı ile ilgili kamu kurum ve kuruluşlarına yapacakları satış ve teslimler ile bu satış ve teslimler sonrası doğan bakım ve onarım hizmetleri,

iii) Bu bendin (i) ve (ii) alt bentlerinde belirtilen firmalara, tam mükellef imalatçı firmaların üreterek yapacakları satış ve teslimleri,

iv) Bu bendin (i) ve (ii) alt bentlerinde belirtilen işleri yüklenen firmanın dar mükellef firma olması hâlinde, tam mükellef imalatçı firmaların bu firmaya üreterek yapacakları satış ve teslimleri.

c) Tam mükellef imalatçı firmaların, Ekonomi Bakanlığınca belirlenen yatırım malları listesinde belirtilen malları üreterek yapacakları satış ve teslimleri.

ç) Tam mükellef imalatçı firmaların, Yatırım Teşvik Belgesi kapsamında monte edilmemiş haldeki aksam ve parçaları ithal edebilecek firmalara, ithal edebilecekleri bu aksam ve parçaları üreterek yapacakları satış ve teslimleri.

d) Yap-İşlet Modeli çerçevesinde yapılacak yatırım projelerini üstlenen tam mükellef firmaların yapacakları hizmet ve faaliyetleri.

e) Kamu kurum ve kuruluşları tarafından uluslararası ihaleye çıkarılmış yurt içi veya yurt dışı münhasıran yük taşıma işlerini yüklenen tam mükellef firmaların bu faaliyetleri.

f) Uluslararası yük taşımacılığında döviz olarak kazanılan navlun bedellerinin yurda getirilmesi kaydıyla kara, deniz veya hava ulaştırma hizmet ve faaliyetleri.

g) Yurt dışına yönelik olarak gerçekleştirilecek müteahhitlik, müşavirlik, yazılım ve mühendislik hizmetleri.

ğ) Yabancı uyruklulara (diplomatik temsilcilikler ve mensupları dâhil), turistlere veya yurt dışında çalışan Türk vatandaşlarına ülkemizde buldukları sürede, döviz karşılığı verilecek sağlık hizmetleri.

h) Turizm müesseseleri ile seyahat acentelerinin yurt içindeki ve yurt dışındaki turizm faaliyetleri sırasında yaptıkları döviz karşılığı hizmet satışları.

ı) Bedelleri döviz olarak alınmak kaydıyla yurt dışında yerleşik firmalar adına gerçekleştirilen bakım ve onarım hizmetiyle, dış sefere çıkan Türk ve yabancı bayraklı gemi, uçak veya tırların bakımı ve onarımı, yenileme ve dönüşüm ile bakım, onarım, yenileme ve dönüşüm kapsamında gerçekleştirilen mal (yakıt ve madeni yağlar hariç) ve hizmet satışları.

i) Tam mükellef firmalarca, ihraç ürünlerimizin pazarlanması amacıyla yurt dışında mağaza açılması veya işletilmesi.

j) Kamu kurum ve kuruluşlarınca uluslararası ihaleye çıkarılan maden havzalarından rödövens karşılığında maden çıkarımı ve işletmesiyle ilgili üretim faaliyetleri.

k) Yurt içinde yerleşik haber ajanslarınca, yurt dışındaki yayın organlarına görüntülü veya görüntüsüz haber satışları.

l) Kamu kurum ve kuruluşlarınca uluslararası ihaleye çıkarılan ve Ekonomi Bakanlığı tarafından belirlenen yatırım malları, sınai mamuller ve yazılım hizmetlerine yönelik ihaleleri kazanan tam mükellef imalatçı firmaların üreterek yapacakları satış ve teslimleri.

m) İkili veya çok taraflı uluslararası anlaşma hükümlerine göre yurt içinde bulunan yabancı kuruluşların yurt dışından getirme imkanına sahip buldukları sınai mamulleri teslim eden tam mükellef imalatçı firmalar ile uluslararası kuruluşlar, yabancı ülke temsilcilikleri ve kuruluşlarına ait tesislerin yapımını ve onarımını üstlenen tam mükellef müteahhit firmaların faaliyet ve teslimleri.

n) İkili veya çok taraflı uluslararası anlaşmalar kapsamında Türkiye’de gerçekleştirilen projeleri üstlenen kurum, kuruluş veya şirketler (bunlar tarafından yurt içinde projenin yürütülmesi amacıyla kurulan veya ortaklık gerçekleştirilen şirketler dâhil) tarafından proje kapsamında verilen yapım ve teslim işlerini yüklenen firmaların (alt yükleniciler hariç);

i) Tam mükellef olması hâlinde, bunların yapacakları teslim ve hizmetleri ile tam mükellef imalatçı firmaların bu firmalara üreterek yapacakları satış ve teslimleri,

ii) Tam ve dar mükellef firmaların ortaklığı şeklinde olması hâlinde, tam mükellef firmanın ortaklığı oranında gerçekleştireceği teslim ve hizmetleri ile tam mükellef imalatçı firmaların bu firmalara üreterek yapacakları satış ve teslimleri.

o) Kamu özel iş birliği kapsamında tesis yapımı ve yenilenmesi işlerini üstlenen tam mükellef firmaların yapacakları hizmet ve faaliyetleri.

3. Vergi, Resim, Harç İstisnası Belgesi almak amacıyla proje formu ekinde verilecek taahhütnameler ile bu maddenin (2) numaralı fıkrasının (a), (b), (d), (e), (g), (j), (l) ve (o) bentlerinde sayılan işlem ve faaliyetlere ilişkin sözleşme safhasından önceki teminatlar ve ihale kararlarına belge aranmaksızın resen harç istisnası uygulanır.

Belge sahibi firmaların belge konusu işe ilişkin mal, malzeme veya hizmet temin ettiği kişi ve kurumlarla yapacağı işlemlere harç istisnası uygulanması için, her iki işlem tarafının da o işle ilgili olarak düzenlenmiş belgeye sahip olması şarttır.

4. Bu maddenin uygulamasında;

Uluslararası ihale: Kamu kurum ve kuruluşları tarafından yerli ve yabancı firmaların ayrı ayrı veya birlikte iştirakine açık olarak çıkılan ve yabancı firmalarca da teklif verilen ihaleyi,

Vergi, Resim, Harç İstisnası Belgesi: Döviz kazandırıcı faaliyetleri teşvik etmek amacıyla harç istisnası uygulanabilmesi için alınması ve ibraz edilmesi gereken, harca konu işlemin yapıldığı tarihte geçerli Ekonomi Bakanlığınca düzenlenen belgeyi,

ifade eder.

Bu maddede geçen tam ve dar mükellefiyetin kapsamı Gelir Vergisi Kanununa ve Kurumlar Vergisi Kanununa göre tayin ve tespit edilir.

5. Bu maddede sayılan işlem veya faaliyetlerin kısmen veya tamamen gerçekleştirilmemesi hâlinde, gerçekleşmeyen kısma ait alınmayan harç, mükelleflerden, 213 sayılı Vergi Usul Kanunu hükümlerine göre ceza ve gecikme faizi ile birlikte geri alınır.

Bu madde kapsamında, harç istisnası uygulamak suretiyle işlem yapan kuruluşlar, istisnaya konu işlemin mahiyeti ile alınmayan harç tutarını, işlemin yapıldığı tarihi takip eden otuz gün içinde ilgililerin gelir veya kurumlar vergisi bakımından bağlı bulunduğu vergi dairesine bildirmeye mecburdurlar.

Bu maddede sayılan işlem veya faaliyetlerin gerçekleşmediğinin tespit edildiği tarihi takip eden otuz gün içinde, bu durumu vergi dairesine bildirmeyen kuruluşlar harç ile ceza ve gecikme faizinin ödenmesinden ilgililerle birlikte müteselsilen sorumludurlar.

6. Bu maddenin uygulanması bakımından; birinci ve ikinci fıkralarda yer alan döviz kazandırıcı faaliyetlere ilave olarak döviz kazandırıcı diğer faaliyetleri, belge kapsamında istisna uygulanacak işlem ve faaliyetlerin aşamaları ile diğer usul ve esasları belirlemeye Maliye Bakanlığı ile Ekonomi Bakanlığı birlikte yetkilidir.” şeklinde değiştirilmiştir.

- **36 ncı maddesi ile** 492 sayılı Harçlar Kanuna bağlı (1) sayılı tarifenin “A) Mahkeme Harçları” başlıklı bölümünün “III- Karar ve ilam harcı” başlıklı alt bölümünün birinci fıkrasının (a) bendinde yer alan “Tahkim yargılamasında bu bende göre hesaplanan harç yüzde elli oranında uygulanır.” cümlesi “Tahkim yargılamasında bu bent hükümlerine göre harç alınmaz.” şeklinde değiştirilmiştir.

- **37 nci maddesi ile** 492 sayılı Harçlar Kanuna bağlı (2) sayılı tarifenin “II- Maktu harçlar:” başlıklı bölümünün (3) numaralı fıkrası “3. Vekaletnamelerde beher imza için” şeklinde; (4) numaralı fıkrasının başlığı “4. Defter tasdiki (kuruluş aşamasında yapılan tasdikler hariç):” şeklinde değiştirilmiştir.

- **38 inci maddesi ile** 492 sayılı Harçlar Kanuna bağlı (4) sayılı tarifenin “I- Tapu işlemleri” başlıklı bölümünün 7 nci fıkrasının (c) bendine “(Tacirler arası ipotek tesis işlemlerinde bu fıkra göre hesaplanan harçlar yüzde elli oranında uygulanır.)” parantez içi hükmü eklenmiştir.

- **39 uncu maddesi ile** 1319 sayılı Emlak Vergisi Kanununun 5 inci maddesinin (f) fıkrasından sonra gelmek üzere “g) Yatırım Teşvik Belgesi kapsamında inşa edilen binalar, inşalarının sona erdiği tarihi takip eden bütçe yılından itibaren beş yıl süre ile geçici muafiyetten faydalandırılır.” fıkrası eklenmiştir.

- **40 ncı maddesi ile** 1319 sayılı Emlak Vergisi Kanununun 15 inci maddesinin (d) fıkrasından sonra gelmek üzere “e) Yatırım Teşvik Belgesi kapsamında yapılan yatırımlar için iktisap olunan veya tahsis edilen araziler Yatırım Teşvik Belgesi süresince.” fıkrası eklenmiştir.

- **41 inci maddesi ile** 2464 sayılı Belediye Gelirleri Kanununun Ek 2 nci maddesinin (d) fıkrasında yer alan “Kültür ve Turizm Bakanlığı” ibaresi “Yatırım Teşvik Belgesi kapsamında inşa edilen binalar, Kültür ve Turizm Bakanlığı” şeklinde değiştirilmiştir.

- **42 nci maddesi ile** 2464 sayılı Belediye Gelirleri Kanununun 80 inci maddesinin ikinci fıkrasında yer alan “7269 sayılı” ibaresi “Yatırım Teşvik Belgesi kapsamında inşa edilen yapı ve tesisler, 7269 sayılı” şeklinde değiştirilmiştir.

- **43 üncü maddesi ile** 3065 sayılı Katma Değer Vergisi Kanununun 17 nci maddesinin (4) numaralı fıkrasının;

a) (g) bendine “tahvil” ibaresinden sonra gelmek üzere “(elde edilen faiz gelirleri ile sınırlı olmak üzere tahvil satın almak suretiyle verilen finansman hizmetleri dâhil)” parantez içi hüküm eklenmiştir.

b) (r) bendine “Bu fıkranın (u) bendi kapsamında varlık kiralama şirketlerine ve (y) bendi kapsamında finansal kiralama şirketleri, katılım bankaları ile kalkınma ve yatırım bankalarına devredilen taşınmaz ve iştirak hisselerinin, kaynak kuruluş ve kiracı tarafından üçüncü kişilere satışına ilişkin en az iki tam yıl aktifte bulundurma süresinin hesabında, bu taşınmaz ve iştirak hisselerinin varlık kiralama şirketleri, finansal kiralama şirketleri, katılım bankaları ile kalkınma ve yatırım bankalarının aktifinde bulunduğu süreler de dikkate alınır.” paragrafı eklenmiştir.

c) (u) bendi "Her türlü varlık ve hakkın, kaynak kuruluşlarca, kira sertifikası ihracı amacıyla ve sözleşme süresi sonunda geri alınması şartıyla varlık kiralama şirketlerine devri ile bu varlık ve hakların varlık kiralama şirketlerince kiralanması ve devralınan kuruma devri.

İstisna kapsamında, varlık kiralama şirketlerine devredilen varlık ve hakların iktisabında yüklenilen ve devrin yapıldığı döneme kadar indirim yoluyla giderilemeyen katma değer vergisi, devrin yapıldığı hesap dönemine ilişkin gelir veya kurumlar vergisi matrahının tespitinde gider olarak dikkate alınır.” şeklinde değiştirilmiştir.

ç) (y) bendi “21/11/2012 tarihli ve 6361 sayılı Finansal Kiralama, Faktoring ve Finansman Şirketleri Kanunu kapsamında; finansal kiralama şirketleri, katılım bankaları ile kalkınma ve yatırım bankalarınınca bizzat kiracıdan satın alınıp geriye kiralanın her türlü taşınır ve taşınmazlara uygulanmak üzere ve kiralamaya konu kıymetin mülkiyetinin sözleşme süresi sonunda kiracıya devredilecek olması koşulu ile kiralamaya konu taşınır ve taşınmazın kiralayana satılması, satan kişilere kiralanması ve devri.

İstisna kapsamında, finansal kiralama şirketleri, katılım bankaları ile kalkınma ve yatırım bankalarına devredilen her türlü taşınır ve taşınmaz malların iktisabında yüklenilen ve devrin yapıldığı döneme kadar indirim yoluyla giderilemeyen katma değer vergisi, devrin yapıldığı hesap dönemine ilişkin gelir veya kurumlar vergisi matrahının tespitinde gider olarak dikkate alınır.” şeklinde değiştirilmiştir.

- **44 üncü maddesi ile** 3065 sayılı Kanunun 30 uncu maddesinin birinci fıkrasının (d) bendine “(5520 sayılı Kanunun 13 üncü maddesine göre transfer fiyatlandırması yoluyla örtülü olarak dağıtılan kazançlar ile Gelir Vergisi Kanununun 41 inci maddesinin birinci fıkrasının (5) numaralı bendine göre işletme aleyhine oluşan farklara ilişkin ithalde veya sorumlu sıfatıyla ödenen katma değer vergisi hariç)” parantez içi hükmü eklenmiştir.

- **55 inci maddesi ile** 5520 sayılı Kurumlar Vergisi Kanununun 4 üncü maddesinin birinci fıkrasına “(ö) Tüm giderlerinin kanuni ve iş merkezi Türkiye’de bulunmayan kurumlar tarafından karşılanması ve söz konusu giderlerin Türkiye’de tam veya dar mükellefiyete tabi herhangi bir kurumun hesaplarına intikal ettirilmemesi veya kârından ayrılmaması kaydıyla, Ekonomi Bakanlığından alınan izne istinaden kurulan bölgesel yönetim merkezleri

(Türkiye’de tam veya dar mükellefiyete tabi herhangi bir kurumun, bölgesel yönetim merkezinin yönetimi altında bulunması muafiyet hükmünün uygulamasına engel teşkil etmez.)” bendi eklenmiştir.

- 56 ncı maddesi ile 5520 sayılı Kurumlar Vergisi Kanununun 5 inci maddesinin;

a) Birinci fıkrasının (e) bendinin birinci paragrafında yer alan parantez içi hüküm yürürlükten kaldırılmış ve beşinci paragrafı,

“Devir veya bölünme suretiyle devralınan taşınmazlar, iştirak hisseleri, kurucu senetleri ve intifa senetleri ile rüçhan haklarının satışında aktifte bulundurma sürelerinin hesabında, devir olunan veya bölünen kurumda geçen süreler de dikkate alınır. 21/11/2012 tarihli ve 6361 sayılı Finansal Kiralama, Faktoring ve Finansman Şirketleri Kanunu kapsamında geri kiralama amacıyla ve sözleşme sonunda geri alınması şartıyla, kurumlar tarafından finansal kiralama şirketleri, katılım bankaları ile kalkınma ve yatırım bankalarına veya 6/12/2012 tarihli ve 6362 sayılı Sermaye Piyasası Kanunu kapsamında kira sertifikası ihracı amacıyla varlık kiralama şirketlerine devredilen taşınmazların kiracı ya da kaynak kuruluş tarafından üçüncü kişilere satışında, aktifte bulundurma sürelerinin hesabında, bu taşınmazların finansal kiralama şirketi, katılım bankaları, kalkınma ve yatırım bankaları ile varlık kiralama şirketinin aktifinde bulunduğu süreler de dikkate alınır.” şeklinde değiştirilmiştir.

b) Birinci fıkrasına aşağıdaki bentler eklenmiştir.

“j) Her türlü taşınır ve taşınmaz malların 6361 sayılı Kanun kapsamında geri kiralama amacıyla ve sözleşme sonunda geri alınması şartıyla, kurumlar tarafından finansal kiralama şirketleri, katılım bankaları ile kalkınma ve yatırım bankalarına satışından doğan kazançlar ve bu kurumlarca söz konusu varlıkların devralındığı kuruma kira süresi sonunda devrinden doğan kazançlar.

İstisnadan yararlanan satış kazancı, kiracı tarafından pasifte özel bir fon hesabında tutulur ve özel fon hesabında tutulan bu tutar sadece kiracı tarafından bu varlıklar için ayrılacak amortismanların (bu varlıkların kiralayan kurumlara devrinden önce kiracıdaki net bilanço aktif değerine isabet eden amortismanlar hariç) itfasında kullanılır. İstisna edilen kazançtan herhangi bir şekilde başka bir hesaba nakledilen veya işletmeden çekilen ya da dar mükellef kurumlarca ana merkeze aktarılan kısım için uygulanan istisna dolayısıyla zamanında tahakkuk ettirilmeyen vergiler ziyaa uğramış sayılır. Kurumların tasfiyesi (bu Kanuna göre yapılan devir ve bölünmeler hariç) hâlinde de bu hüküm uygulanır.

Söz konusu varlıkların,

i) Kiracı tarafından veya

ii) Kiralayan kurumlar tarafından finansal kiralama yöntemi dâhil olmak üzere (6361 sayılı Kanunda yer alan sözleşmeden kaynaklanan yükümlülüklerin yerine getirilememesi hâlleri hariç),

üçüncü kişi ve kurumlara satılması durumunda, kiralayan kurumlara devrinden önce bu varlıkların kiracıdaki net bilanço aktif değeri ile bu varlıklar için anılan kurumların kazancının tespitinde dikkate alınan toplam amortisman tutarı dikkate alınarak, satışı gerçekleştiren kurum nezdinde vergilendirme yapılır.

Sözleşmeden kaynaklanan yükümlülüklerin yerine getirilememesi nedeniyle sat-kirala-geri al işleminin tekemmül etmemesi hâlinde, istisna nedeniyle kiracı adına zamanında tahakkuk ettirilmeyen vergiler, vergi ziyayı cezası uygulanmaksızın gecikme faiziyle birlikte tahsil olunur.

k) Her türlü varlık ve hakların, kaynak kuruluşlarca, kira sertifikası ihracı amacıyla ve sözleşme sonunda geri alınması şartıyla varlık kiralama şirketlerine satışı ile varlık kiralama şirketlerince bu varlıkların devralındığı kuruma satışından doğan kazançlar.

İstisnadan yararlanan satış kazancı, kaynak kuruluş tarafından pasifte özel bir fon hesabında tutulur ve özel fon hesabında tutulan bu tutar sadece kaynak kuruluş tarafından varlık kiralama şirketinden devralındığı tarihten itibaren bu varlıklar için ayrılacak amortismanların (bu varlıkların varlık kiralama şirketine devrinden önce kaynak kuruluştaki net bilanço aktif değerine isabet eden amortismanlar hariç) itfasında kullanılır. İstisna edilen kazançtan herhangi bir şekilde başka bir hesaba nakledilen veya işletmeden çekilen ya da dar mükellef kurumlarca ana merkeze aktarılan kısım için uygulanan istisna dolayısıyla zamanında tahakkuk ettirilmeyen vergiler ziyaa uğramış sayılır. Kurumların tasfiyesi (bu Kanuna göre yapılan devir ve bölünmeler hariç) hâlinde de bu hüküm uygulanır.

Söz konusu varlıkların, kaynak kuruluş tarafından üçüncü kişi ve kurumlara satılması durumunda, varlık kiralama şirketine devrinden önce bu varlıkların kaynak kuruluştaki net bilanço aktif değeri ile bu varlıklar için anılan kurumların kazancının tespitinde dikkate alınan toplam amortisman tutarı dikkate alınarak kaynak kuruluş nezdinde vergilendirme yapılır.

Söz konusu varlıkların varlık kiralama şirketleri tarafından üçüncü kişi ve kurumlara satılması durumunda ise varlık kiralama şirketlerinin bu satış işleminden doğan kazançları varlık kiralama şirketleri nezdinde kurumlar vergisine tabi tutulur ve istisna uygulaması dolayısıyla kaynak kuruluş adına zamanında tahakkuk ettirilmeyen vergiler, vergi ziyayı cezası uygulanmaksızın gecikme faiziyle birlikte tahsil olunur.”

- 57 inci maddesi ile 5520 sayılı Kurumlar Vergisi Kanununun 5/B maddesinin;

a) İkinci fıkrasının (c) bendi yürürlükten kaldırılmıştır.

b) Üçüncü fıkrası “İstisna uygulamasına patent veya faydalı model belgesinin verildiği tarihten itibaren başlanır ve ilgili patent veya faydalı model belgesi için sağlanan koruma süresi aşılmamak kaydıyla bu istisnadan yararlanılabilir. Buluşun üretim sürecinde kullanılması sonucu üretilen ürünlerin satışından elde edilen kazançların, patentli veya faydalı model belgeli buluşa atfedilen kısmı, ayrıştırılmak suretiyle transfer fiyatlandırması esaslarına göre tespit edilir.” şeklinde değiştirilmiştir.

c) Yedinci fıkrası “Birinci ve beşinci fıkralarda yer alan %50 oranını ayrı ayrı ya da birlikte sifra kadar indirmeye, %100’e kadar artırmaya, bu oranları sektörler ile birinci fıkroda yer alan gelir, kazanç ve iratlar itibarıyla ya da patent veya faydalı model belgesine göre farklılaştırmaya, tekrar kanuni seviyesine indirmeye, beşinci fıkroda yer alan süreyi bir yıla kadar indirmeye, tekrar kanuni seviyesine kadar çıkarmaya Bakanlar Kurulu; üçüncü fıkroda yer alan transfer fiyatlandırması suretiyle ayrıştırma yöntemi yerine satış, hasılat, gider, harcama, maliyet veya benzeri unsurları dikkate alarak kazancın ayrıştırılmasında basitleştirilmiş yöntemler tespit etmeye ve bu maddenin uygulamasına ilişkin usul ve esasları belirlemeye Maliye Bakanlığı yetkilidir.” şeklinde değiştirilmiştir.

- 58 inci maddesi ile 5520 sayılı Kurumlar Vergisi Kanununun 10 uncu maddesinin birinci fıkrasının;

a) (a) bendi yürürlükten kaldırılmıştır.

b) (ğ) bendinin;

1) Birinci paragrafında yer alan “çağrı merkezi ve veri saklama hizmeti” ibaresi “çağrı merkezi, ürün testi, sertifikasyon, veri saklama, veri işleme, veri analizi ve ilgili bakanlıkların görüşü alınmak suretiyle Maliye Bakanlığınca belirlenen mesleki eğitim” şeklinde değiştirilmiştir.

2) Üçüncü paragrafına “hizmet alanları” ibaresinden sonra gelmek üzere “ve kazanç tutarları” ibaresi eklenmiştir.

- **59 uncu maddesi ile** 5520 sayılı Kurumlar Vergisi Kanununun 13 üncü maddesinin;

a) İkinci fıkrasına “İlişkinin doğrudan veya dolaylı olarak ortaklık kanalıyla olduğu durumların örtülü kazanç dağıtımı kapsamında sayılması için en az %10 oranında ortaklık, oy veya kâr payı hakkının olması şartı aranır. Ortaklık ilişkisi olmadan doğrudan veya dolaylı olarak en az %10 oranında oy veya kâr payı hakkının olduğu durumlarda da taraflar ilişkili kişi sayılır. İlişkili kişiler açısından bu oranlar topluca dikkate alınır.” cümleleri eklenmiştir.

b) Dördüncü fıkrasının (ç) bendi “İşlemsel kâr yöntemleri: Emsallere uygun fiyat veya bedelin tespitinde, ilişkili kişiler arasındaki işlemde doğan kârı esas alan yöntemleri ifade eder. Bu yöntemler, işleme dayalı net kâr marjı yöntemi ve kâr bölüşüm yöntemidir. İşleme dayalı net kâr marjı yöntemi, mükellefin kontrol altındaki bir işlemde; maliyetler, satışlar veya varlıklar gibi ilgili ve uygun bir temele dayanarak tespit ettiği net kâr marjının incelenmesi esasına dayanır. Kâr bölüşüm yöntemi, ilişkili kişilerin bir veya daha fazla sayıdaki kontrol altındaki işlemlere ilişkin toplam faaliyet kârı ya da zararının, üstlendikleri işlevler ve yüklendikleri riskler nispetinde ilişkili kişiler arasında emsallere uygun olarak bölüştürülmesi esasına dayanır.” şeklinde değiştirilmiş, ve bu bentten sonra gelmek üzere “d) Emsallere uygun fiyata yukarıdaki yöntemlerden herhangi birisi ile ulaşma olanağı yoksa mükellef, işlemin niteliğine uygun olarak kendi belirleyeceği bir yöntemi de kullanabilir.” bendi eklenmiştir

c) Beşinci fıkrasına “Mükellef ve Bakanlık, belirlenen yöntemin zamanaşımına uğramamış geçmiş vergilendirme dönemlerine de tatbik edilmesini, Vergi Usul Kanununun pişmanlık ve ıslah hükümlerinin uygulanmasının mümkün olması ile anlaşma koşullarının bu dönemlerde de geçerli olması hâlinde, anlaşma kapsamına almak suretiyle sağlayabilir. Bu durumda, imzalanan anlaşma söz konusu hükümlerde yer alan haber verme dilekçesi yerine geçer, beyan ve ödeme işlemleri buna göre tekemmül ettirilir. Anlaşmanın geçmiş vergilendirme dönemlerine uygulanması sebebiyle daha önceden ödenen vergiler ret ve iade edilmez.” cümleleri eklenmiştir.

ç) Yedinci fıkrasından sonra gelmek üzere aşağıdaki fıkra eklenmiş ve mevcut sekizinci fıkra buna göre teselsül ettirilmiştir.

“(8) Transfer fiyatlandırmasına ilişkin belgelendirme yükümlülüklerinin tam ve zamanında yerine getirilmiş olması kaydıyla, örtülü olarak dağıtılan kazanç nedeniyle zamanında tahakkuk ettirilmemiş veya eksik tahakkuk ettirilmiş vergiler için vergi ziyayı cezası (Vergi Usul Kanununun 359 uncu maddesinde yazılı fiillerle vergi ziyasına sebebiyet verilmesi hali hariç) %50 indirimli olarak uygulanır.”

d) Mevcut sekizinci fıkrası aşağıdaki şekilde değiştirilmiştir.

“(9) Bakanlar Kurulu; ikinci fıkrada yer alan oranları, gerçek kişiler, kurumlar, doğrudan veya dolaylı ortaklar itibarıyla ya da ortaklık payının edinim şekline göre topluca veya ayrı ayrı %1’e kadar indirmeye, %25’e kadar çıkarmaya, oran şartını kaldırmaya; beşinci fıkrada yer alan süreyi beş yıla kadar artırmaya, belgelendirme yükümlülükleri ve bu yükümlülükler kapsamına, uluslararası anlaşmalar doğrultusunda, yurt dışında yer alan ilişkili kişilerin faaliyetlerine ilişkin bilgilerin dâhil edilmesi zorunluluğu getirmeye; bu bilgilerin uluslararası anlaşmalar çerçevesinde diğer ülkelerle karşılıklı olarak paylaşılmasına ilişkin usullerle transfer fiyatlandırması ile ilgili diğer usul ve esasları belirlemeye yetkilidir.”

Geçici 1 inci maddesinde, “(1) 28/6/2001 tarihli ve 4697 sayılı Bazı Vergi Kanunlarında Değişiklik Yapılmasına Dair Kanunun geçici 1 inci maddesinin uygulamasında, 193 sayılı Kanunun 23 üncü maddesinin birinci fıkrasının (11) numaralı ve 25 inci maddesinin birinci

fıkrasının (3) numaralı bentlerinin parantez içi hükmünde yer alan istisna tutarının hesaplanmasında 30 yıldan aşağı olmamak üzere prim yatırılan süreler dikkate alınır.” hükmüne yer verilmiştir.

5. 13/08/2016 tarihli ve 29800 sayılı Resmi Gazetede yayımlanan 6735 sayılı Uluslararası İşgücü Kanununun

- 27 nci maddesi ile 492 sayılı Harçlar Kanununun;

a) 1 inci maddesinin birinci fıkrasının (6) numaralı bendine “ikamet tezkeresi” ibaresinden sonra gelmek üzere “,çalışma izni, çalışma izni muafiyeti,” ibaresi eklenmiştir.

b) Altıncı Kısım başlığı “Pasaport, İkamet Tezkeresi, Çalışma İzni, Çalışma İzni Muafiyeti, Vize ve Dışişleri Bakanlığı Tasdik Harçları” şeklinde değiştirilmiştir.

c) 83 üncü, 84 üncü, 89 uncu, 93 üncü ve 94 üncü maddelerinin birinci fıkralarına “ikamet tezkeresi,” ibarelerinden sonra gelmek üzere “çalışma izni, çalışma izni muafiyeti,” ibareleri eklenmiştir.

ç) 85 inci maddesinin birinci fıkrasının birinci cümlesine ve aynı fıkranın (g) bendine “ikamet tezkereleri” ibarelerinden sonra gelmek üzere “, çalışma izni, çalışma izni muafiyeti” ibareleri eklenmiştir.

d) 88 inci maddesinin birinci fıkrasının (h) bendi “h) Çalışma ve Sosyal Güvenlik Bakanlığında çalışma izni veya çalışma izni muafiyeti alanlar.” şeklinde değiştirilmiş ve aynı fıkraya “i) Turkuaz Kart sahibi yabancılar ile bunların yabancı eşi, kendisinin ve eşinin ergin olmayan veya bağımlı yabancı çocuğu.” bendi eklenmiştir.

e) 90 inci maddesinin birinci fıkrasına “yenilenen ikamet tezkerelerinden” ibaresinden sonra gelmek üzere “,çalışma izinlerinden ve çalışma izni muafiyetlerinden” ibaresi ve “kaybolan ikamet tezkerelerinin” ibaresinden sonra gelmek üzere “,çalışma izinlerinin ve çalışma izni muafiyetlerinin” ibaresi eklenmiştir.

f) (6) sayılı tarifesinin başlığı “Pasaport, ikamet tezkeresi, çalışma izni, çalışma izni muafiyeti, vize ve Dışişleri Bakanlığı tasdik harçları” şeklinde değiştirilmiştir.

g) (6) sayılı Tarifesinin (IV) numaralı bölümü;

“IV- Yabancılara verilecek çalışma izni ve çalışma izni muafiyeti belgeleri:

1. Süreli çalışma izni belgesi ve çalışma izni muafiyeti belgesi:

1 yıla kadar (1 yıl dâhil) (Süre uzatımları da her yıl için aynı miktarda harca tabidir.) 500 TL

2. Süresiz çalışma izni belgesi: 5.000 TL

3. Bağımsız çalışma izni belgesi: 5.000 TL

Çalışma izni belgesi harçlarının tespitine, karşılıklılık ilkesi esas göz önünde tutularak Dışişleri Bakanlığı yetkilidir. Çalışma izni muafiyeti geçerlilik süresi üç aydan kısa düzenlenen yabancılar ile Turkuaz Kart sahibi yabancılar ve bunların yabancı eşi, kendisinin ve eşinin ergin olmayan veya bağımlı yabancı çocuğundan harç alınmaz.” şeklinde değiştirilmiştir.

6. 19/08/2016 tarihli ve 29806 sayılı Resmi Gazetede yayımlanan 6736 sayılı Bazı Alacakların Yeniden Yapılandırılmasına İlişkin Kanun ile

Maliye Bakanlığına bağlı tahsil dairelerince takip edilen amme alacakları ile il özel idareleri ve belediyelere ait alacakların yapılandırılması, matrah ve vergi artırımı, işletme kayıtlarının düzeltilmesi ve bazı varlıkların milli ekonomiye kazandırılmasına ilişkin hükümlere yer verilmiştir.

7. 26/08/2016 tarihli ve 29813 sayılı Resmi Gazetede yayımlanan 6741 sayılı Türkiye Varlık Fonu Yönetimi Anonim Şirketinin Kurulması İle Bazı Kanunlarda Değişiklik Yapılmasına Dair Kanunun

9 uncu maddesi ile 3065 sayılı Katma Değer Vergisi Kanununun 17 nci maddesinin 4 numaralı fıkrasına (1) bendinden sonra gelmek üzere “i) Varlık ve hakların, Türkiye Varlık Fonu ve alt fonlara devri ile bu varlık ve hakların Türkiye Varlık Fonu Yönetimi Anonim Şirketi tarafından yönetilmesi suretiyle yapılan teslim ve hizmetler,

Bu bent kapsamında istisna edilen işlemler bakımından, 30 uncu maddenin birinci fıkrasının (a) bendi hükmü uygulanmaz.” bendi eklenmiştir.

8. 07/09/2016 tarihli ve 29824 sayılı Resmi Gazetede yayımlanan 6745 sayılı Yatırımların Proje Bazında Desteklenmesi İle Bazı Kanun ve Kanun Hükmünde Kararnamelerde Değişiklik Yapılmasına Dair Kanunun

- 5 inci maddesi ile 193 sayılı Gelir Vergisi Kanununun 20 nci maddesinin başlığı “Kreş ve gündüz bakımevleri ile eğitim ve öğretim işletmelerinde kazanç istisnası:” şeklinde ve aynı maddenin birinci fıkrasının birinci cümlesinde geçen “Okul öncesi eğitim” ibaresi “Özel kreş ve gündüz bakımevleri ile okul öncesi eğitim” şeklinde değiştirilmiş ve aynı fıkranın ikinci cümlesine “İstisna,” ibaresinden sonra gelmek üzere “kreş ve gündüz bakımevleri ile” ibaresi eklenmiştir.

- 6 ncı maddesi ile 193 sayılı Gelir Vergisi Kanununun 74 üncü maddesinin birinci fıkrasının (6) numaralı bendine “emsal değeridir” ibaresinden sonra gelmek üzere “ile kiraya veren tarafından yapılan ve gayrimenkulün iktisadi değerini artırıcı niteliği olan ısı yalıtımı ve enerji tasarrufu sağlamaya yönelik harcamalar (Bu harcamalar bir takvim yılı içinde Vergi Usul Kanununun 313 üncü maddesinde belirlenen tutarı aşmıyor ise maliyet olarak dikkate alınabilir.)” ibaresi ilave edilmiştir.

- 7 nci maddesi ile 193 sayılı Kanunun 94 üncü maddesinin birinci fıkrasına “18. Vergi Usul Kanununun 11 inci maddesinin yedinci fıkrası kapsamına giren ödemelerden,” bendi eklenmiştir.

- 8 inci maddesi ile 193 sayılı Gelir Vergisi Kanununun geçici 67 nci maddesinin beşinci fıkrasında yer alan “Şu kadar ki,” ibaresinden sonra gelmek üzere “5520 sayılı Kurumlar Vergisi Kanununun 4 üncü maddesinin birinci fıkrasının (1) bendi kapsamına giren kurumlar ile” ibaresi eklenmiştir.

- 9 uncu maddesi ile 213 sayılı Vergi Usul Kanununun 11 inci maddesine “Bakanlar Kurulu, ödeme yapılan kişilerin mükellef olup olmamasına, ödeme yapan veya ödemeye aracılık

edenlerin vergi kanunlarına göre vergi kesintisi yapmak zorunluluğu bulunup bulunmamasına, ödemenin konusunun mal veya hizmet alım satımı olup olmamasına, elektronik ortamda gerçekleştirilip gerçekleştirilmemesine, ödeme yapılanın bu tutarı vergi matrahının tespitinde indirim konusu yapıp yapmamasına bakılmaksızın, vergiye tabi işlemlere taraf veya aracı olanlara vergi kesintisi yaptırmaya, iş grupları, iş neveleri, sektörler ve emtia grupları itibarıyla, vergiye tabi işlemle ilgili, vergi kanunlarında belirtilen alt ve üst limitler arasında olmak şartıyla, farklı kesinti oranları tespit etmeye yetkilidir.” fıkrası eklenmiştir.

- **36 ncı maddesi ile** 3065 sayılı Katma Değer Vergisi Kanununun geçici 30 uncu maddesinin madde başlığında yer alan “ve stratejik” ibaresi ile birinci fıkrasının birinci cümlesinde yer alan “stratejik” ibaresi madde metninden çıkarılmış ve aynı maddenin birinci fıkrasından sonra gelmek “Bu madde kapsamında yer alan asgari sabit yatırım tutarını sektörler itibarıyla veya topluca 50 milyon Türk lirasına kadar indirmeye veya iki katına kadar artırmaya Bakanlar Kurulu yetkilidir.” fıkrası eklenmiştir.

- **51 inci maddesi ile** 4760 sayılı Özel Tüketim Vergisi Kanununun 7 nci maddesinin birinci fıkrasına “8. (II) sayılı Listede yer alan kayıt ve tescile tabi mallardan; 87.03 (motor silindir hacmi 1.600 cm³’ü aşanlar hariç), 87.04 (motor silindir hacmi 2.800 cm³’ü aşanlar hariç) ve 87.11 G.T.İ.P. numaralarında yer alanların, 12/4/1991 tarihli ve 3713 sayılı Terörle Mücadele Kanununun ek 1 inci maddesinin ikinci fıkrasının (a) ve (b) bentlerinde sayılan kişilerden hayatını kaybetmiş olanların eş veya çocuklarından birisi, eş ve çocuğu yoksa ana veya babasından birisi tarafından bir defaya mahsus olmak üzere ilk iktisabı,” bendi eklenmiştir.

- **52 ncı maddesi ile** 4760 sayılı Özel Tüketim Vergisi Kanununun 15 inci maddesinin ikinci fıkrasının (a) bendinde yer alan “(2) numaralı bendi” ibaresi “(2) ve (8) numaralı bentleri” şeklinde değiştirilmiştir.

- **53 üncü maddesi ile** 4760 sayılı Özel Tüketim Vergisi Kanununun geçici 6 ncı maddesinde yer alan “40” ibareleri “160” şeklinde değiştirilmiştir.

- **54 üncü maddesi ile** 4760 sayılı Özel Tüketim Vergisi Kanununa

“GEÇİCİ MADDE 7 – Bu Kanuna ekli (II) sayılı Listenin 87.02 ve 87.03 tarife pozisyon sıraları kapsamındaki taşıtlarla yapılan şehiriçi taksi, dolmuş, servis, minibüs, midibüs ve otobüs taşımacılığı faaliyeti (araç kiralama, özel yolcu transferi ve benzeri hizmet ifası faaliyetleri hariç) ile 8701.20 ve 87.04 tarife pozisyon sıraları kapsamındaki taşıtlarla yapılan ticari yük taşımacılığı faaliyeti dolayısıyla bu maddenin yürürlüğe girdiği tarih itibarıyla gelir veya kurumlar vergisi mükellefiyeti bulunan ve bu faaliyetini ilgili mevzuatta öngörülen yükümlülükleri yerine getirmek ve yetkilendirilmek suretiyle maliki olduğu taşıtlar vasıtasıyla icra eden gerçek ve tüzel kişiler tarafından, söz konusu faaliyetler kapsamında kullanılan taşıtların yenilenmesi amacıyla, aynı tarife pozisyon sıraları kapsamındaki taşıtların (87.03 tarife pozisyon sırası kapsamındaki; yarış arabaları, arazi taşıtları, ATV olarak adlandırılan üç veya dört tekerlekli taşıtlar, motorlu karavanlar ile motor silindir hacmi 1600 cm³’ü geçen binek otomobilleri hariç) bu maddenin yürürlüğe girdiği tarihten 30/6/2019 tarihine kadar (bu tarih dâhil) ilk iktisabı vergiden müstesnadır.

Bu düzenlemeden, bu maddenin yürürlüğe girdiği tarih itibarıyla maliki olunan, trafik tescil kuruluşlarınca ticari yolcu veya yük taşımacılığında kullanılmak üzere kayıt ve tescil edilmiş her bir taşıt bakımından, aynı cins bir taşıtın ilk iktisabında yararlanılır.

Yenilemeye konu edilen taşıtın, istisnadan yararlanılan tarihten itibaren iki tam yıl içerisinde satılması, devredilmesi veya sair suretle işletme kayıtlarından çıkarılması şarttır. Şu kadar ki, bu şartın ihlali hâlinde, yeni alınan taşıta ilişkin zamanında tahakkuk ettirilmeyen vergiler, alıcıdan vergi ziyayı cezası uygulanarak gecikme faizi ile birlikte tahsil edilir.

Bu madde hükmüne göre iktisap edilen taşıtın, ilk iktisap tarihinden itibaren üç tam yıl geçmeden, veraset yoluyla intikaller hariç, devri hâlinde adına kayıt ve tescil işlemi yapılandıktan, ticari yolcu veya yük taşımacılığı faaliyetinden çekilmesi (hurdaya çıkarılması hariç) hâlinde ise bu madde hükmünden yararlandıktan, taşıtın ilk iktisabındaki matrah esas alınarak, devir veya ticari taşımacılık faaliyetinden çekilme tarihindeki oran üzerinden hesaplanan özel tüketim vergisi alınır.

Bu maddenin uygulanmasına ilişkin usul ve esaslar Maliye Bakanlığınca belirlenir.” maddesi eklenmiştir.

- **55 inci maddesi ile** 4760 sayılı Özel Tüketim Vergisi Kanununa ekli (II) sayılı Listenin 87.03 tarife sırasında yer alan "-Diğerleri" satırına alt satırlar açmak suretiyle, Bakanlar Kurulunun yakıt motorunun yanı sıra elektrik motoru da olan (hibrit) taşıtlar için farklı oranlar belirleyebilmesine imkan sağlanmıştır.

- **64 üncü maddesi ile** 5520 sayılı Kurumlar Vergisi Kanununun 5 inci maddesinin birinci fıkrasının (ı) bendine “özel okulları” ibaresinden sonra gelmek üzere “, özel kreş ve gündüz bakımevleri” ibaresi ve aynı bendin parantez içi hükmüne “okulların” ibaresinden sonra gelmek üzere “, kreş ve gündüz bakımevlerinin” ibaresi eklenmiştir.

- **65 inci maddesi ile** 5520 sayılı Kurumlar Vergisi Kanununun 15 inci maddesinin birinci fıkrasına “ğ) Vergi Usul Kanununun 11 inci maddesinin yedinci fıkrası kapsamındaki ödemelerden.” bendi; 30 uncu maddesinin birinci fıkrasına “d) Vergi Usul Kanununun 11 inci maddesinin yedinci fıkrası kapsamındaki ödemelerden.” bendi eklenmiştir.

- **66 ncı maddesi ile** 5520 sayılı Kurumlar Vergisi Kanununun 32/A maddesinin ikinci fıkrasına, birinci cümlesinden sonra gelmek üzere “Yatırımın tamamlanması şartıyla, indirimli kurumlar vergisi uygulanmak suretiyle yararlandırılan kısmı hariç olmak üzere kalan yatırıma katkı tutarı, yatırımın tamamlandığı hesap dönemini izleyen yıllarda Vergi Usul Kanunu hükümlerine göre bu yıllar için belirlenen yeniden değerlendirme oranında artırılarak dikkate alınır.” cümlesi eklenmiştir. Aynı fıkranın (c) bendine “her bir il grubu” ibaresinden sonra gelmek üzere “, bölgesel, büyük ölçekli, stratejik ve öncelikli yatırımlar ile konusu, sektörü ve niteliği itibarıyla proje bazında desteklenmesine karar verilen yatırımlar” ibaresi eklenmiş ve aynı bentte yer alan “%80’e” ibaresi “%100’e” şeklinde değiştirilmiştir.

9. 28/10/2016 tarihli ve 29871 sayılı Resmi Gazetede yayımlanan 6753 sayılı Gelir Vergisi Kanununda Değişiklik Yapılmasına Dair Kanunun

1 inci maddesi ile 193 sayılı Gelir Vergisi Kanununa aşağıdaki geçici madde eklenmiştir.

“**GEÇİCİ MADDE 86-** 2016 yılı Ekim, Kasım ve Aralık aylarına ilişkin net ücretleri bu Kanunun 103 üncü maddesinde yazılı tarife nedeniyle 32 nci maddedeki esaslara göre sadece kendisi için asgari geçim indirimi hesaplanan asgari ücretlilere 2016 yılı Ocak ayına ilişkin ödenen net ücretin altında kalanlara, bu tutar ile 2016 yılı Ekim, Kasım ve Aralık aylarına ilişkin olarak aylık hesaplanan net ücreti arasındaki fark tutar, ücretlinin asgari geçim indirimine ayrıca ilave edilir. Bu fıkrada geçen net ücret, yasal kesintiler sonrası ücret tutarına asgari geçim indiriminin ilavesi sonucu oluşan ücreti ifade eder.

Bu Kanunun bu maddeye aykırı olan hükümleri 2016 yılı Ekim, Kasım ve Aralık ayları için uygulanmaz.

Bu maddenin uygulanmasına ilişkin usul ve esaslar ile mahsup şeklini ve dönemini belirlemeye Maliye Bakanlığı yetkilidir.”

10. 24/11/2016 tarihli ve 29898 sayılı Resmi Gazetede yayımlanan 6761 sayılı Kamu Mali Yönetimi ve Kontrol Kanunu İle Bazı Kanunlarda Değişiklik Yapılması Hakkında Kanunun

- **4 üncü maddesi ile** 1319 sayılı Emlak Vergisi Kanununun 15 inci maddesinin birinci fıkrasının (d) bendinde yer alan “(Sanayici lehine tapudaki tescilin yapılacağı tarihe kadar)” ibaresinden sonra gelmek üzere “, Bakanlar Kurulunca serbest bölge ilan edilen arazi (Kullanıcı lehine tapuda tescilin yapılacağı tarihe kadar)” ibaresi eklenmiştir.

- **5 inci maddesi ile** 3065 sayılı Katma Değer Vergisi Kanununun 17 nci maddesinin (4) numaralı fıkrasının (1) bendine “verilen hizmetler” ibaresinden sonra gelmek üzere “ile serbest bölgelere veya bu bölgelerden yapılan ihraç amaçlı yük taşıma işleri” ibaresi eklenmiştir.

- **7 nci maddesi ile** 4760 sayılı Özel Tüketim Vergisi Kanununun 12 nci maddesinin (2) numaralı fıkrasının (c) bendi “(II) sayılı Listedeki mallar için belirlenen oranları bir katına kadar artırmaya, sıfıra kadar indirmeye, bu sınırlar içinde kalmak şartıyla 87.03 G.T.İ.P. numarasında yer alan mallar için özel tüketim vergisi matrahını esas alarak fiyat grupları oluşturmaya, bu fiyat grupları ve malların cinsi, sınıfı, üst yapı gövde tanımı, emisyon türü ve değeri, istiap haddi ile yolcu ve yük taşıma kapasitesi itibarıyla farklı oranlar belirlemeye; uygulanmakta olan oranları EURO normlarını sağlayan katalitik konvertör sistemi ile teçhiz edilmiş taşıtlarda yarısına kadar indirmeye, kanunî oranına kadar çıkarmaya,” şeklinde değiştirilmiştir.

- **12 nci maddesi ile** 6736 sayılı Bazı Alacakların Yeniden Yapılandırılmasına İlişkin Kanuna “**GEÇİCİ MADDE 1-** (1) Kanunun 4 üncü maddesinin birinci ila sekizinci fıkraları kapsamında olan ve Kanunun yayımlandığı tarihi takip eden gün ile 31/10/2016 tarihi (bu tarih dâhil) arasında tebliğ edilen ihbarnamelere konu alacaklar için süresinde başvuruda bulunamayan mükellefler, anılan fıkralardan yararlanmak üzere bu maddenin yürürlüğe girdiği ayın sonuna kadar başvuruda bulunabilir ve bu başvurular üzerine yapılandırılan alacakların ilk taksiti aynı sürede ödenir.

(2) Birinci fıkrada belirtilen sürede tebliğ edilen ihbarnameler üzerine Kanunun 4 üncü maddesinin birinci fıkrasına göre süresinde başvuruda bulunduğu halde ödenmesi gereken tutarları süresinde ödemeyerek yapılandırmayı ihlal edenler, ihlale konu olan tutarları birinci fıkrada belirtilen sürede ödemeleri koşuluyla, Kanun hükümlerinden yararlandırılır. Bu fıkra kapsamında yapılacak ödemelere Kanunun 10 uncu maddesinin altıncı fıkrasında yer alan geç ödeme zammı uygulanmaz. Şu kadar ki, bu fıkra hükmünden yararlanılması durumunda Kanunun 10 uncu maddesinin üçüncü fıkrasının (b) bendi hükmünden yararlanılmaz.” maddesi eklenmiştir.

1.1.2. Bakanlar Kurulu Kararları

1. 01/01/2016 tarihli ve 29580 sayılı Resmi Gazetede yayımlanan 2015/8353 sayılı Bakanlar Kurulu Kararı ile bazı mallara uygulanan özel tüketim vergisi oranları ile asgari maktu ve maktu vergi tutarları yeniden belirlenmiş, ayrıca 4760 sayılı Kanunun 12 nci maddesinin (3) numaralı fıkra hükmünün, belirlenen bu tutarlar hakkında 2016 Ocak-Haziran dönemi için uygulanmayacağı, Yurt İçi Üretici Fiyat Endeksindeki değişim oranına göre vergi tutarlarının artırılmasında (III) sayılı Listenin (A) ve (B) cetvelinde yer alan asgari maktu ve maktu vergi tutarları için virgülden sonraki dört hanenin dikkate

alınacağı karara bağlanmış, yem teslimleri ve Gıda, Tarım ve Hayvancılık Bakanlığı tarafından tescil edilen gübreler ile gübre üreticilerine bu ürünlerin içeriğinde bulunan hammaddelerin teslimlerinde katma değer vergisi oranı 01.01.2016 tarihinden itibaren % 1 olarak tespit edilmiştir.

2. **01/01/2016 tarihli ve 29580 sayılı Resmi Gazetede yayımlanan 2015/8353 sayılı Bakanlar Kurulu Kararı ile** Gıda, Tarım ve Hayvancılık Bakanlığı tarafından tescil edilen gübreler ile gübre üreticilerine bu ürünlerin içeriğinde bulunan hammaddelerin teslimlerinde katma değer vergisi oranı 01.01.2016 tarihinden itibaren % 1 olarak tespit edilmiştir.
3. **26/02/2016 tarihli ve 29636 sayılı Resmi Gazetede yayımlanan 2016/8423 sayılı Bakanlar Kurulu Kararı ile** doğal afet nedeniyle mücbir sebep hâli ilan edilen Artvin İline bağlı Murgul İlçesindeki dairelere borçlu olanların mücbir sebep hallerinin devam ettiği süre içinde 6111 sayılı Kanunun ile 6552 sayılı Kanun kapsamında alacakları yapılandırılan idarelere ödemeleri gereken taksitlerin ödeme süreleri yeniden belirlenmiştir.
4. **05/05/2016 tarihli ve 29703 sayılı Resmi Gazetede yayımlanan 2016/8705 sayılı Bakanlar Kurulu Kararı ile** 05/05/2016 tarihinden itibaren % 1 katma değer vergisi oranına tabi ekmeğin vasfı daha açık bir şekilde belirlenmiştir.
5. **30/06/2016 tarihli ve 29758 sayılı Resmi Gazetede yayımlanan 2016/8998 sayılı Bakanlar Kurulu Kararı ile** yap-işlet-devret modeli çerçevesinde yaptırılan köprülerin geçiş ücretlerine uygulanan katma değer vergisi oranı %8'e düşürülmüştür.
6. **08/09/2016 tarihli ve 29825 sayılı Resmi Gazetede yayımlanan 2016/9153 sayılı Bakanlar Kurulu Kararı ile** teslimleri %18 KDV oranına tabi olan konutların 31/03/2017 tarihine kadar (bu tarih dahil) teslimlerinde KDV oranı %8'e düşürülmüş ve ÖTV Kanununa ekli I sayılı listede yer alan bazı malların ÖTV tutarları yeniden belirlenmiştir.
7. **05/10/2016 tarihli ve 29848 sayılı Resmi Gazetede yayımlanan 2016/9229 sayılı Bakanlar Kurulu Kararı ile** 29 Temmuz 2015 tarihinde Ankara'da imzalanan "Türkiye Cumhuriyeti Hükümeti ile Amerika Birleşik Devletleri Hükümeti Arasında Genişletilmiş Bilgi Değişimi Yoluyla Uluslararası Vergi Uyumunun Artırılması Anlaşması" ve eki "Mutabakat Zaptı" onaylanmıştır.
8. **05/10/2016 tarihli ve 29848 sayılı Resmi Gazetede yayımlanan 2016/9256 sayılı Bakanlar Kurulu Kararı ile** elektrik motoru da olan (hibrit) taşıtların özel tüketim vergisi oranları yeniden belirlenmiştir.
9. **26/10/2016 tarihli ve 29869 sayılı Resmi Gazetede yayımlanan 2016/9385 sayılı Bakanlar Kurulu Kararı ile** 6736 sayılı Kanunda yer alan başvuru süreleri 25/11/2016 tarihine (bu tarih dahil) kadar, aynı Kanunda yer alan başvuru ve ilk taksit ödeme süresi, Kanunun yayımlandığı 19/08/2016 tarihinden (bu tarih hariç) 31/10/2016 tarihine (bu tarih dahil) kadar yapılan tebligatlara münhasır olmak üzere Kanunda belirtilen sürelerin bitiminden itibaren bir ay uzatılmıştır.

10. 25/11/2016 tarihli ve 29899 sayılı Resmi Gazetede yayımlanan 2016/9542 sayılı Bakanlar Kurulu Kararı ile bazı malların özel tüketim vergisi oranları ile tekstil ve sağlık sektörlerine ilişkin bazı mal ve hizmetlerin katma değer vergisi oranları yeniden belirlenmiştir.

11. 01/12/2016 tarihli ve 29905 sayılı Resmi Gazetede yayımlanan 2016/9567 sayılı Bakanlar Kurulu Kararı ile bazı malların asgari maktu ve maktu vergi tutarları yeniden belirlenmiş, ayrıca 4760 sayılı Kanunun 12 nci maddesinin (3) numaralı fıkra hükmünün, bu tutarlar hakkında 2017 Ocak-Haziran dönemi için uygulanmayacağı, (III) sayılı Listenin (A) ve (B) cetvelinde yer alan asgari maktu ve maktu vergi tutarları için virgülden sonraki dört hanenin dikkate alınacağı karara bağlanmıştır.

12. 24/12/2016 tarihli ve 29928 sayılı Resmi Gazetede yayımlanan 2016/9641 sayılı Bakanlar Kurulu Kararı ile 01/07/1964 tarihli ve 488 sayılı Damga Vergisi Kanununun mükerrer 30 uncu, 02/07/1964 tarihli ve 492 sayılı Harçlar Kanununun mükerrer 138 inci, 29/07/1970 tarihli ve 1319 sayılı Emlak Vergisi Kanununun 29 uncu, 21/02/2001 tarihli ve 4629 sayılı Bazı Fonların Tasfiyesi Hakkında Kanunun geçici 1 inci maddeleri uyarınca, maktu damga vergisi ve harç tutarları, bina ve arazi vergisi matrahları ve asgari ölçüde arsa ve arazi metrekaare birim değerlerinin hesabında uygulanacak artış oranları ile tütün fonu tutarı belirlenmiştir.

13. 30/12/2016 tarihli ve 29934 sayılı Resmi Gazetede yayımlanan 2016/9608 sayılı Bakanlar Kurulu Kararı ile 03/08/2016 tarihli ve 6736 sayılı Bazı Alacakların Yeniden Yapılandırılmasına İlişkin Kanunun 7 nci maddesinde yer alan süreler, Kanunda belirtilen sürelerin bitiminden itibaren 30/06/2017 tarihine (bu tarih dahil) kadar uzatılmıştır.

1.1.3.Yönetmelikler

- 1. 25/10/2016 tarihli ve 29868 sayılı Resmi Gazetede yayımlanan Vergi İncelemelerinde Uyulacak Usul ve Esaslar Hakkında Yönetmelikte Değişiklik Yapılmasına Dair Yönetmelik ile** 31/10/2011 tarihli ve 28101 sayılı Resmi Gazetede yayımlanan Vergi İncelemelerinde Uyulacak Usul ve Esaslar Hakkında Yönetmeliğin bazı maddelerinde değişiklikler yapılmıştır.

1.1.4. Tebliğler

Vergi Usul Kanunu ile ilgili olarak;

- 1. 06/02/2016 tarihli ve 29616 sayılı Resmi Gazetede yayımlanan 468 Sıra No.lu Vergi Usul Kanunu Genel Tebliği ile** borsada rayıcı olmayan yabancı paraların, 04.01.1961 tarihli ve 213 sayılı Vergi Usul Kanunu gereğince 2015 yılı için yapılacak değerlemelerine esas oluşturacak kurlar tespit edilmiştir.
- 2. 12/02/2016 tarihli ve 29622 sayılı Resmi Gazetede yayımlanan 469 Sıra No.lu Vergi Usul Kanunu Genel Tebliği ile** tahsilat ve ödemelerde tevsik zorunluluğu getirilmesine

ilişkin açıklamaların bulunduğu 459 Sıra No.lu Vergi Usul Kanunu Genel Tebliğinde değişiklikler yapılmıştır.

3. 25/02/2016 tarihli ve 29635 sayılı Resmi Gazetede yayımlanan **470 Sıra No.lu Vergi Usul Kanunu Genel Tebliği ile** Hazır Beyan Sistemi'ne ilişkin usul ve esaslar düzenlenmiştir.
4. 21/06/2016 tarihli ve 29749 sayılı Resmi Gazetede yayımlanan **471 Sıra No.lu Vergi Usul Kanunu Genel Tebliği ile** kesinleşen vergi ve cezalar ile vadesi geçtiği halde ödenmemiş vergi ve cezaların açıklanmasına ilişkin usuller kapsamında açıklamaya dâhil olacak ve açıklamanın dışında tutulacak mükelleflere ve borçlara ilişkin açıklamalar yapılmıştır.
5. 27/7/2016 tarihli ve 29783 sayılı Resmi Gazetede yayımlanan **472 Sıra No.lu Vergi Usul Kanunu Genel Tebliği ile** yaklaşık 1.2 milyon mükellefe Kesin Mizan Bildirimi verme yükümlülüğü getiren 403 Sıra No.lu Vergi Usul Kanunu Genel Tebliği yürürlükten kaldırılmıştır.
6. 05/08/2016 tarihli ve 29792 sayılı Resmi Gazetede yayımlanan **473 Sıra No.lu Vergi Usul Kanunu Genel Tebliği ile** yeni nesil ödeme kaydedici cihaz uygulamasına ilişkin 426 Sıra No.lu Vergi Usul Kanunu Genel Tebliğinin 4 üncü bölümünün (c) bendinde yer alan "1/1/2017" ibareleri "1/1/2018" olarak değiştirilmiştir.
7. 11/11/2016 tarihli ve 29885 sayılı Resmi Gazetede yayımlanan **474 Sıra No.lu Vergi Usul Kanunu Genel Tebliği ile** 213 sayılı Vergi Usul Kanununun mükerrer 298 inci maddesinde yer alan hüküm uyarınca tespit edilen yeniden değerlendirme oranına ilişkin açıklamalar yapılmıştır.
8. 15/12/2016 tarihli ve 29919 sayılı Resmi Gazetede yayımlanan **475 Sıra No.lu Vergi Usul Kanunu Genel Tebliği ile** 454 Sıra No.lu Vergi Usul Kanunu Genel Tebliğinin "3. İhracat İşlemlerinde e-Fatura Uygulaması" başlıklı bölümü değiştirilmek suretiyle, e-fatura uygulamasına kayıtlı olan mükelleflerden, 3065 sayılı Katma Değer Vergisi Kanununun 11 inci maddesi kapsamındaki mal ihracı ve yolcu beraberli eşya ihracı (Türkiye'de ikamet etmeyenlere KDV hesaplanarak yapılan satışlar) kapsamında fatura düzenleyecek olanların, bahsi geçen faturaları 01/07/2017 tarihinden itibaren e-fatura olarak düzenlemeleri öngörülmüştür.
9. 27/12/2016 tarihli ve 29931 sayılı Resmi Gazetede yayımlanan **476 Sıra No.lu Vergi Usul Kanunu Genel Tebliği ile** 213 sayılı Vergi Usul Kanununun 104, mükerrer 115, 153/A, 177, 232, 252, 313, 343, 352 (Kanuna Bağlı Cetvel), 353, 355, mükerrer 355 ve 370 inci maddelerinde yer alan had ve tutarların yeniden değerlendirme oranında artırılması suretiyle 01/01/2017 tarihinden itibaren uygulanacak olan had ve tutarlar belirlenmiştir.

Gelir Vergisi Kanunu ile ilgili olarak;

1. 21/04/2016 tarihli ve 29691 sayılı Resmi Gazetede yayımlanan **291 Seri No.lu Gelir Vergisi Genel Tebliği ile** öngörülebilir net getiri garantisi sağlayan anüite Devlet tahvillerinin elde tutulması ve elden çıkarılmasından doğan kazançların

vergilendirilmesinde, tevkifat matrahının nasıl tespit edileceğine yönelik düzenlemeler yapılmıştır.

2. 05/05/2016 tarihli ve 29703 sayılı Resmi Gazetede yayımlanan **292 Seri No.lu Gelir Vergisi Genel Tebliği ile** 193 sayılı Gelir Vergisi Kanununa, 29/01/2016 tarihli ve 6663 sayılı Gelir Vergisi Kanunu ile Bazı Kanunlarda Değişiklik Yapılmasına Dair Kanunda yapılan düzenlemeyle getirilen genç girişimcilerde kazanç istisnasına ve ticari kazancı basit usulde tespit edilen mükelleflere uygulanacak indirimle ilişkin usul ve esaslara yönelik düzenlemeler yapılmıştır.
3. 02/10/2016 tarihli ve 29845 sayılı Resmi Gazetede yayımlanan **293 Seri No.lu Gelir Vergisi Genel Tebliği ile** 15/07/2016 tarihli ve 6728 sayılı Yatırım Ortamının İyileştirilmesi Amacıyla Bazı Kanunlarda Değişiklik Yapılmasına Dair Kanunla, 31.12.1960 tarihli ve 193 sayılı Gelir Vergisi Kanununda yapılan düzenlemeyle getirilen yurt dışına hizmet veren işletmelerin istihdam ettikleri hizmet erbabının ücretlerine ilişkin indirim uygulamasına yönelik düzenlemeler yapılmıştır.
4. 28/10/2016 tarihli ve 29871 sayılı Resmi Gazetede yayımlanan **294 Seri No.lu Gelir Vergisi Genel Tebliği ile** 2016 yılı Ekim, Kasım ve Aralık aylarındaki net asgari ücretlerin 1.300,99 TL'nin altına düşmesi sonucu oluşan farkın ilave asgari geçim indirimi yoluyla telafisine yönelik düzenlemeler yapılmıştır.
5. 23/12/2016 tarihli ve 29927 sayılı Resmi Gazetede yayımlanan **295 Seri No.lu Gelir Vergisi Genel Tebliği ile** "Kreş ve Gündüz Bakımevlerinin İşletilmesinden Elde Edilen Kazançlarda İstisna", "Isı Yalıtımı ve Enerji Tasarrufu Sağlamaya Yönelik Harcamalar", "Kredi Teminatı Sağlamak Üzere Kurulmuş Olan Kurumlarca 193 Sayılı Kanunun Geçici 67 nci Maddesi Kapsamında Elde Edilen Gelirlerde Tevkifat Uygulaması"na ilişkin açıklamalar ve 254 Seri No.lu Gelir Vergisi Genel Tebliğinin değiştirilmesine ilişkin düzenlemeler yapılmıştır.
6. 27/12/2016 tarihli ve 29931 sayılı Resmi Gazetede yayımlanan **296 Seri No.lu Gelir Vergisi Genel Tebliği ile** 31/12/1960 tarihli ve 193 sayılı Gelir Vergisi Kanununda yer alan maktu had ve tutarlar, basit usule tabi mükelleflerde toplu belge düzenleme uygulaması ve 01/01/2006 tarihinden önce ihraç edilen bir kısım menkul kıymetlerden 2016 takvim yılında elde edilen menkul sermaye iradının beyanında dikkate alınacak indirim oranı uygulamasına ilişkin açıklamalar yapılmıştır.

Kurumlar Vergisi Kanunu ile ilgili olarak;

1. 04/03/2016 tarihli ve 29643 sayılı Resmi Gazetede yayımlanan **1 Seri No.lu Kurumlar Vergisi Genel Tebliğinde Değişiklik Yapılmasına Dair 9 Seri No.lu Tebliğ ile** 6637 sayılı Bazı Kanun ve Kanun Hükmünde Kararnamelerde Değişiklik Yapılmasına Dair Kanunla 5520 sayılı Kurumlar Vergisi Kanununda belirtilen bazı sermaye şirketlerinin sermaye artırımlarını kurumlar vergisi matrahından indirme imkânı tanınması ile ilgili olarak tereddütlerin giderilmesine yönelik hususlar açıklanmıştır.
2. 05/08/2016 tarihli ve 29792 sayılı Resmi Gazetede yayımlanan **1 Seri No.lu Kurumlar Vergisi Genel Tebliğinde Değişiklik Yapılmasına Dair 10 Seri No.lu Tebliğ ile**

sermaye artırımında sermaye avanslarının durumu ve indirimli kurumlar vergisi uygulaması ile ilgili tereddütlerin giderilmesini sağlamaya yönelik hususlar düzenlenmiştir.

3. 31/12/2016 tarihli ve 29935 sayılı 3.Mükerrer Resmi Gazetede yayımlanan **1 Seri No.lu Kurumlar Vergisi Genel Tebliğinde Değişiklik Yapılmasına Dair 11 Seri No.lu Tebliğ ile 6728 sayılı Yatırım Ortamının İyileştirilmesi Amacıyla Bazı Kanunlarda Değişiklik Yapılmasına Dair Kanun ve 6745 sayılı Yatırımların Proje Bazında Desteklenmesi ile Bazı Kanun ve Kanun Hükmünde Kararnemelerde Değişiklik Yapılmasına Dair Kanun ile 5520 sayılı Kurumlar Vergisi Kanununda yapılan muhtelif değişikliklerin uygulanmasına yönelik açıklamalar yapılmıştır.**

Katma Değer Vergisi Kanunu ile ilgili olarak;

1. 11/02/2016 tarihli ve 29621 sayılı Resmi Gazetede yayımlanan **5 Seri No.lu Katma Değer Vergisi Genel Uygulama Tebliğinde Değişiklik Yapılmasına Dair Tebliğ ile KDV Genel Uygulama Tebliğine "10. Türkiye Kızılay Derneğine Yapılan Teslim ve Hizmetler ile Türkiye Kızılay Derneğinin Teslim ve Hizmetlerinde İstisna"** bölümü eklenmiş olup, istisnanın uygulanmasına ilişkin usul ve esaslar belirlenmiştir.
2. 21/05/2016 tarihli ve 29718 sayılı Resmi Gazetede yayımlanan **6 Seri No.lu Katma Değer Vergisi Genel Uygulama Tebliğinde Değişiklik Yapılmasına Dair Tebliğ ile KDV Genel Uygulama Tebliğinde uygulamaya ilişkin gerekli değişiklikler ile ifade ve ibare değişiklikleri yapılmıştır.**
3. 04/10/2016 tarihli ve 29847 sayılı Resmi Gazetede yayımlanan **7 Seri No.lu Katma Değer Vergisi Genel Uygulama Tebliğinde Değişiklik Yapılmasına Dair Tebliğ ile KDV Genel Uygulama Tebliğinde yem ve gübre istisnasına ilişkin usul ve esaslar belirlenmiş, 6736 sayılı Bazı Alacakların Yeniden Yapılandırılmasına İlişkin Kanun Kapsamında KDV Artırımında Bulunanların Özel Esaslar Karşısındaki Durumu hakkındaki açıklamalar yapılmış, uygulamaya ilişkin gerekli değişiklikler ile ifade ve ibare değişiklikleri yapılmıştır.**
4. 13/12/2016 tarihli ve 29917 sayılı Resmi Gazetede yayımlanan **8 Seri No.lu Katma Değer Vergisi Genel Uygulama Tebliğinde Değişiklik Yapılmasına Dair Tebliğ ile Katma Değer Vergisi (KDV) Genel Uygulama Tebliğinin (IV/A-1.5.) bölümünün; birinci paragrafının son cümlesindeki "ihracatçılara" ibaresinden sonra gelmek üzere "(dış ticaret sermaye şirketleri ile sektörel dış ticaret şirketleri hariç)" ibaresi, ikinci paragrafının sonuna "Dış ticaret sermaye şirketleri ile sektörel dış ticaret şirketlerine yapılan ihraç kaydıyla teslimlerde bu sınır uygulanmaz." cümlesi eklenmiştir.**
5. 27/12/2016 tarihli ve 29931 sayılı Resmi Gazetede yayımlanan **9 Seri No.lu Katma Değer Vergisi Genel Uygulama Tebliğinde Değişiklik Yapılmasına Dair Tebliğ ile İndirimli orana tabi işlemler nedeniyle yüklenilen ve indirim yoluyla giderilemeyen KDV tutarının iade konusu yapılamayacak kısmıyla ilgili sınır; 2017 yılı için 21.400 TL olarak belirlenmiştir.**

Özel Tüketim Vergisi Kanunu ile ilgili olarak;

1. 04/05/2016 tarihli ve 29702 sayılı Resmi Gazetede yayımlanan **Özel Tüketim Vergisi (II) sayılı Liste Uygulama Genel Tebliğinde Değişiklik Yapılmasına Dair 1 Seri No.lu Tebliğ ile** Özel Tüketim Vergisi (II) sayılı Liste Uygulama Genel Tebliğinin muhtelif bölümlerinde bazı ibare değişiklikleri yapılmış, Tebliğe "Sürücü Belgesi" tanımını içeren paragraf eklenmiş, Tebliğ metninden "H sınıfı" (sürücü belgesi) ibareleri çıkarılmıştır.
2. 13/10/2016 tarihli ve 29856 sayılı Resmi Gazetede yayımlanan **Özel Tüketim Vergisi (II) sayılı Liste Uygulama Genel Tebliğinde Değişiklik Yapılmasına Dair 2 Seri No.lu Tebliğ ile** Özel Tüketim Vergisi (II) sayılı Liste Uygulama Genel Tebliğinde yapılan değişikliklerle; 6745 sayılı Kanununun 51 ve 54 üncü maddeleri ile 4760 sayılı Özel Tüketim Vergisi Kanununa eklenen hayatını kaybetmiş harp veya vazife malullerinin (şehitlerin) yakınlarının taşıt alımında ÖTV istisnası ile ticari taşıtların yenilenmesinde ÖTV istisnası uygulamalarının usul ve esasları belirlenmiştir.

Amme Alacaklarının Tahsil Usulü Hakkında Kanun Uygulamaları ile ilgili olarak;

1. 08/01/2016 tarihli ve 29587 sayılı Resmi Gazetede yayımlanan **Seri:B Sıra No:9 Tahsilat Genel Tebliği ile** Artvin İline bağlı Murgul İlçesinde 11/11/2015 ve 13/11/2015 tarihleri arasında meydana gelen doğal afet nedeniyle mücbir sebep hali ilan edilen bu ilçedeki amme borçlularının Bakanlığımıza bağlı vergi dairelerine olan borçlarının 21/07/1953 tarihli ve 6183 sayılı Amme Alacaklarının Tahsil Usulü Hakkında Kanununun 48 inci maddesine istinaden tecil ve taksitlendirilmesine yönelik düzenlemeler yapılmıştır.
2. 16/04/2016 tarihli ve 29686 sayılı Resmi Gazetede yayımlanan **Seri:A Sıra No:7 Tahsilat Genel Tebliği ile** Amme borçlularına kolaylık sağlamak amacıyla vadesi geçmiş borç durumunu gösterir belgenin herhangi bir vergi dairesine başvurularak alınmasına imkan sağlanmış ve tahsil zamanaşımına uğraması nedeniyle kayıtlardan silinmesi gereken amme alacaklarına ilişkin açıklamalarda bulunulmuştur.
3. 30/07/2016 tarihli ve 29786 sayılı Resmi Gazetede yayımlanan **Seri:B Sıra No:10 Tahsilat Genel Tebliği ile** Kültür ve Turizm Bakanlığında alınmış yatırım veya işletme belgesi bulunan konaklama tesislerinin yatırımcı veya işletmecisi olan gerçek ve tüzel kişilerin Hazine'nin özel mülkiyetinde veya Devlet'in hüküm ve tasarrufu altında bulunan taşınmazları izinsiz kullanımlarından dolayı ödemeleri gereken ecrimisil borçlarının yapılandırılmasına dair usul ve esaslar belirlenmiştir.
4. 20/09/2016 tarihli ve 29833 sayılı Resmi Gazetede yayımlanan **Seri:A Sıra No:8 Tahsilat Genel Tebliği ile** Spor Toto Teşkilat Başkanlığı tarafından, her çeşit gençlik ve spor tesisi ile eğitim ve öğretim kurumlarının yapılması, yaptırılması, kiralanması, onarım ve bakımlarının yapılması, yarım kalan tesislerin tamamlanması ve tefrişatı için mahalli idarelere (il özel idareleri, belediyeler ve köyler) verilen mali katkı kapsamında nakdi olarak yapılacak ödemelerde 6183 sayılı Kanununun 22/A maddesi kapsamında vadesi geçmiş borçlarının bulunmadığına ilişkin vadesi geçmiş borç durumunu gösterir belge aranılma zorunluluğu kaldırılmıştır.

6736 sayılı Kanun uygulamaları ile ilgili olarak;

1. 23/08/2016 tarihli ve 29810 (Mükerrer) sayılı Resmi Gazetede yayımlanan **1 Seri No.lu Bazı Alacakların Yeniden Yapılandırılmasına İlişkin 6736 sayılı Kanun Genel Tebliği ile** 6736 sayılı Kanunun 10 uncu maddesinin Bakanlığımıza verdiği yetkiye istinaden, Bakanlığımıza bağlı tahsil dairelerince takip edilen amme alacakları ile il özel idareleri ve belediyelere ait alacakların yapılandırılması, matrah ve vergi artırımı, işletme kayıtlarının düzeltilmesi ve bazı varlıkların milli ekonomiye kazandırılmasına ilişkin hükümlerinin uygulanmasına dair usul ve esaslar belirlenmiştir.
2. 03/11/2016 tarihli ve 29877 sayılı Resmi Gazetede yayımlanan **2 Seri No.lu Bazı Alacakların Yeniden Yapılandırılmasına İlişkin 6736 sayılı Kanun Genel Tebliği ile** Maliye Bakanlığı, il özel idareleri ve belediyelere Kanun kapsamında yapılacak başvuru süreleri ile Kanunun 4 üncü maddesinin birinci fıkrası için ayrıca ilk taksit ödeme süresinin yeniden belirlenmesine yönelik açıklamalar yapılmıştır.
3. 25/11/2016 tarihli ve 29899 sayılı Resmi Gazetede yayımlanan **3 Seri No.lu Bazı Alacakların Yeniden Yapılandırılmasına İlişkin 6736 sayılı Kanun Genel Tebliği ile** 6736 sayılı Kanunun 4 üncü maddesinin birinci ila sekizinci fıkraları kapsamında başvuru yapabilecek mükelleflerden; süresinde başvuruda bulunamayanlar ile başvuruyu süresinde yapmasına rağmen ödeme süresini geçirmesi nedeniyle Kanundan yararlanma hakkını kaybedenlere, anılan fıkra hükümlerinden yeniden yararlanma hakkı veren ve 24/11/2016 tarihli ve 29898 sayılı Resmi Gazetede yayımlanarak yürürlüğe giren 16/11/2016 tarihli ve 6761 sayılı Kamu Mâli Yönetimi ve Kontrol Kanunu ile Bazı Kanunlarda Değişiklik Yapılması Hakkında Kanunun 12 nci maddesiyle 6736 sayılı Kanuna eklenen geçici 1 inci maddenin uygulamasına dair usul ve esaslar belirlenmiştir.
4. 02/12/2016 tarihli ve 29906 sayılı Resmi Gazetede yayımlanan **4 Seri No.lu Bazı Alacakların Yeniden Yapılandırılmasına İlişkin 6736 sayılı Kanun Genel Tebliği ile** 6736 sayılı Kanunun 7 nci maddesi kapsamında “Yurt Dışından Türkiye’ye Getirilen Varlıklar”a ilişkin ilave açıklamalar yapılmıştır.

5746 sayılı Araştırma, Geliştirme ve Tasarım Faaliyetlerinin Desteklenmesi Hakkında Kanun uygulamaları ile ilgili olarak;

1. 30/09/2016 tarihli ve 29843 sayılı Resmi Gazetede yayımlanan **4 Seri No.lu 5746 sayılı Araştırma, Geliştirme ve Tasarım Faaliyetlerinin Desteklenmesi Hakkında Kanun Genel Tebliği ile** 08/02/2008 tarihli ve 5746 sayılı Araştırma, Geliştirme ve Tasarım Faaliyetlerinin Desteklenmesi Hakkında Kanunda yer alan gelir vergisi stopajı teşviki uygulamasına ilişkin açıklamalar yapılmaktadır.
2. 30/09/2016 tarihli 29843 sayılı Resmi Gazetede yayımlanan **5 Seri No.lu 5746 sayılı Araştırma, Geliştirme ve Tasarım Faaliyetlerinin Desteklenmesi Hakkında Kanun Genel Tebliği ile** 5746 sayılı Araştırma, Geliştirme ve Tasarım Faaliyetlerinin Desteklenmesi Hakkında Kanundaki düzenlemeler uyarınca damga vergisi ve harç istisnası uygulamasına ilişkin açıklamalar yapılmaktadır.
3. 30/09/2016 tarihli ve 29843 sayılı Resmi Gazetede yayımlanan **6 Seri No.lu 5746 sayılı Araştırma, Geliştirme ve Tasarım Faaliyetlerinin Desteklenmesi Hakkında Kanun Genel Tebliği ile** 5746 sayılı Araştırma, Geliştirme ve Tasarım Faaliyetlerinin

Desteklenmesi Hakkında Kanun hükümleri ile söz konusu Kanunun uygulanmasına ilişkin usul ve esasların düzenlendiği Araştırma, Geliştirme ve Tasarım Faaliyetlerinin Desteklenmesine İlişkin Uygulama ve Denetim Yönetmeliğinde yer alan açıklamalar çerçevesinde, araştırma ve geliştirme faaliyetleri ile tasarım faaliyetlerine yönelik Ar-Ge ve tasarım indirimi ile teknogirişim sermaye desteğine ilişkin vergisel teşviklerin uygulanmasına ilişkin hususlar açıklanmıştır.

Emlak Vergisi Kanunu ile ilgili olarak;

1. 25/08/2016 tarihli ve 29812 sayılı Resmi Gazetede yayımlanan **68 Seri No.lu Emlak Vergisi Kanunu Genel Tebliği ve eki 2017 Yılı Binaların Metrekare Normal İnşaat Maliyet Bedellerini Gösterir Cetvel ile** Emlak vergisine esas olmak üzere 2017 yılında uygulanacak bina metrekare normal inşaat maliyet bedellerinin tespitine ilişkin açıklamalar yapılmıştır.
2. 29/09/2016 tarihli ve 29842 sayılı Resmi Gazetede yayımlanan **69 Seri No.lu Emlak Vergisi Kanunu Genel Tebliği ile** Yatırım Teşvik Belgesi kapsamında inşa edilen binaların inşalarının sona erdiği tarihi takip eden bütçe yılından itibaren beş yıl süre ile; Yatırım Teşvik Belgesi kapsamında yapılan yatırımlar için iktisap olunan veya tahsis edilen arazilerin ise Yatırım Teşvik Belgesi süresince geçici muafiyetten faydalandırılmasına ilişkin açıklamalar yapılmıştır.
3. 27/12/2016 tarihli ve 29931 sayılı Resmi Gazetede yayımlanan **70 Seri No.lu Emlak Vergisi Kanunu Genel Tebliği ile** 2017 yılına ait emlak (bina, arsa ve arazi) vergi değerleri ile 2017 yılında mükellef olacakların emlak vergi değerlerinin hesabında dikkate alınacak asgari ölçüde arsa ve arazi metrekare birim değerlerinin tespiti hakkında açıklamalar yapılmıştır.

Belediye Gelirleri Kanunu ile ilgili olarak;

1. 29/09/2016 tarihli ve 29842 sayılı Resmi Gazetede yayınlanan **48 Seri No.lu Belediye Gelirleri Kanunu Genel Tebliği ile** Yatırım Teşvik Belgesi kapsamında inşa edilen binalar için bina inşaat harcı istisnası; inşa edilen yapı ve tesisler için ise imar mevzuatı gereğince belediyelerce alınması gereken harçlara ilişkin istisna uygulamasına yönelik açıklamalar yapılmıştır.
2. 27/12/2016 tarihli ve 29931 sayılı Resmi Gazetede yayımlanan **49 Seri No.lu Belediye Gelirleri Kanunu Genel Tebliği ile** 2017 yılında uygulanacak olan çevre temizlik vergisi tutarlarına ilişkin açıklamalar yapılmıştır.

Harçlar Kanunu ile ilgili olarak;

1. 04/10/2016 tarihli ve 29847 sayılı Resmi Gazetede yayımlanan **77 Seri No.lu Harçlar Kanunu Genel Tebliği ile** 6728 sayılı Yatırım Ortamının İyileştirilmesi Amacıyla Bazı Kanunlarda Değişiklik Yapılmasına Dair Kanununun ve 6361 sayılı Finansal Kiralama, Faktoring ve Finansman Şirketleri Kanununun 37 nci maddesinin 492 sayılı Kanun ve bu

Kanuna bağı tarifelerin uygulamasına yönelik düzenlemelere ilişkin açıklamalar yapılmıştır.

2. 27/12/2016 tarihli ve 29931 sayılı Resmi Gazetede yayımlanan **78 Seri No.lu Harçlar Kanunu Genel Tebliği ile** 492 sayılı Kanuna bağı tarifelerde yer alan ve 75 Seri No.lu Harçlar Kanunu Genel Tebliği ile tespit edilen maktu harçlar (maktu ve nispi harçların asgari ve azami miktarlarını belirleyen hadler dahil) 01/01/2017 tarihinden itibaren uygulanmak üzere yeniden tespit edilmiştir.
3. 27/12/2016 tarihli ve 29931 sayılı Resmi Gazetede yayımlanan **79 Seri No.lu Harçlar Kanunu Genel Tebliği ile** 01/01/2017 tarihinden itibaren yurtdışında konsolosluklarımızca alınacak harçların döviz olarak tahsilinde esas alınacak döviz kuru ve emsal sayıları tespit edilmiştir.

Damga Vergisi Kanunu ile ilgili olarak;

1. 18/08/2016 tarihli ve 29805 sayılı Resmi Gazetede yayımlanan **Döviz Kazandırıcı Faaliyetlerde Damga Vergisi ve Harç İstisnası Uygulaması Hakkında Tebliğ (Seri No: 1)'de Değişiklik Yapılmasına Dair Tebliğ (Seri No: 6) ile** 6728 sayılı Kanunun yürürlük tarihinden önce yapılan uluslararası ihale konusu işlere ilişkin olarak, Kanunun yürürlük tarihinden önceki mevzuat hükümleri çerçevesinde Ekonomi Bakanlığınca verilecek Vergi Resim Harç İstisnası Belgesine istinaden damga vergisi ve harç istisnası uygulanacağına ilişkin açıklamalar yapılmıştır.
2. 29/09/2016 tarihli ve 29842 sayılı Resmi Gazetede yayımlanan **60 Seri No.lu Damga Vergisi Kanunu Genel Tebliği ile** 6728 sayılı Kanunda yer alan 488 sayılı Damga Vergisi Kanunu uygulamasına yönelik düzenlemelere ilişkin açıklamalar yapılmıştır.
3. 27/12/2016 tarihli ve 29931 sayılı Resmi Gazetede yayımlanan **61 Seri No.lu Damga Vergisi Kanunu Genel Tebliği ile** Kanuna ekli (1) sayılı tabloda yer alan ve 59 Seri No.lu Damga Vergisi Kanunu Genel Tebliği ile tespit edilen maktu damga vergilerinin 01/01/2017 tarihinden itibaren uygulanacak miktarları, Tebliğ ekindeki (1) sayılı tabloda gösterilmiş, ayrıca her bir kağıttan alınacak damga vergisine ilişkin üst sınır yeniden değerlendirilerek artırılarak 01/01/2017 tarihinden itibaren 1.865.946,80 Türk Lirası olarak belirlenmiştir.

Gider Vergileri Kanunu ile ilgili olarak;

1. 25/02/2016 tarihli ve 29635 sayılı Resmi Gazetede yayımlanan **13 Seri No.lu Özel İletişim Vergisi Genel Tebliğ ile** 13/07/1956 tarihli ve 6802 sayılı Gider Vergileri Kanununun 39 uncu maddesi çerçevesinde, radyo ve televizyon yayınlarının bedel karşılığı iletilmesine yönelik, ödemeli yayıncılık hizmetlerinde Özel İletişim Vergisi uygulamasına ilişkin açıklamalar yapılmıştır.
2. 29/03/2016 tarihli ve 29668 sayılı Resmi Gazetede yayımlanan **90 Seri No'lu Gider Vergileri Genel Tebliği ile** 25/12/2015 tarihli ve 6655 sayılı Bazı Kanunlarda Değişiklik Yapılmasına Dair Kanunun 1 inci maddesi ile 6802 sayılı Gider Vergileri Kanununun 29

uncu maddesinin birinci fıkrasına eklenen “z” bendinin uygulanmasına ilişkin açıklamalara yer verilmiştir.

3. 05/04/2016 tarihli ve 29675 sayılı Resmi Gazetede yayımlanan **14 Seri No.lu Özel İletişim Vergisi Genel Tebliğ ile** kablolu, kablosuz ve mobil internet servis sağlayıcılığı hizmetlerinde Özel İletişim Vergisi uygulamasına ilişkin açıklamalar yapılmıştır.
4. 27/12/2016 tarihli ve 29931 sayılı Resmi Gazetede yayımlanarak yürürlüğe giren **15 Seri No.lu Özel İletişim Vergisi Genel Tebliğ ile** 13/07/1956 tarihli ve 6802 sayılı Gider Vergileri Kanununun 39 uncu maddesinin üçüncü fıkrasında yer alan mobil telefon aboneliğinin ilk tesisinde alınan Özel İletişim Vergisi tutarı, 213 sayılı Vergi Usul Kanunu hükümlerine göre belirlenen yeniden değerlendirme oranında artırılmak suretiyle 2017 yılı için 47 TL olarak belirlenmiştir.

Motorlu Taşıtlar Vergisi Kanunu ile ilgili olarak;

1. 27/12/2016 tarihli ve 29931 sayılı Resmi Gazetede yayımlanan **47 Seri No.lu Motorlu Taşıtlar Vergisi Genel Tebliğ ile** 197 sayılı Motorlu Taşıtlar Vergisi Kanununun 10 uncu maddesine göre, 01/01/2017 tarihinden itibaren motorlu taşıtların vergilendirilmesine ilişkin, Kanunun 5 ve 6 ncı maddelerinde yer alan (I), (II) ve (IV) sayılı tarifeler belirlenmiştir.

Veraset ve İntikal Vergisi Kanunu ile ilgili olarak;

1. 27/12/2016 tarihli ve 29931 sayılı Resmi Gazetede yayımlanan **48 Seri No.lu Veraset ve İntikal Vergisi Kanunu Genel Tebliği ile** 01/01/2017 tarihinden itibaren uygulanmak üzere; Veraset ve İntikal Vergisi Kanununun 4 üncü maddesinde yer alan maktu istisna miktarları ile 16 ncı maddesinde yer alan ve 2016 yılında uygulanan matrah dilim tutarlarının 2016 yılı için belirlenen yeniden değerlendirme oranında artırılmış tutarlarına göre yeniden düzenlenen veraset ve intikal vergisi tarifesine ilişkin hususlar açıklanmıştır.

Denetim ile ilgili olarak;

1. 05/03/2015 tarihli ve 29286 sayılı Resmi Gazetede yayımlanan **8 seri No.lu Tütün Mamulleri ve Alkollü İçkilerde Bandrollü Ürün İzleme Sistemi 1 Sıra No.lu Genel Tebliğinde Değişiklik Yapılmasına Dair Tebliğ ile** sisteme kayıtlı firmaların bandrol taleplerinin karşılanmasında tür ve tutar olarak belirlenen vadesi geçmiş amme alacaklarının dikkate alınmasına ilişkin düzenlemeler yapılmıştır.
2. 30/12/2015 tarihli ve 29578 sayılı Resmi Gazetede yayımlanan **11 seri No.lu Tütün Mamulleri ve Alkollü İçkilerde Bandrollü Ürün İzleme Sistemi 1 Sıra No.lu Genel Tebliğinde Değişiklik Yapılmasına Dair Tebliğ ile** Bandrollü Ürün İzleme Sistemi kapsamındaki firmaların tür ve tutar olarak belirlenen ve vadesi 01/03/2016 tarihinden sonra gelecek olan borçlarının dikkate alınması düzenlemesi yapılmıştır.

1.1.5. Sirküplerler

Vergi Usul Kanunu ile ilgili olarak;

1. 25/01/2016 tarihli **80/2016-1 sayılı Vergi Usul Kanunu Sirküleri ile** 25/01/2016 günü sonuna kadar verilmesi gereken Muhtasar Beyannameler, Damga Vergisi Beyannameleri ve Katma Değer Vergisi Beyannamelerinin verilme sürelerinin uzatılmasına ilişkin açıklamalar yapılmıştır.
2. 23/03/2016 tarihli **81/2016-2 sayılı Vergi Usul Kanunu Sirküleri ile** 2015 takvim yılı Yıllık Gelir Vergisi Beyannamelerinin verilme süresinin uzatılmasına ilişkin açıklamalar yapılmıştır.
3. 22/04/2016 tarihli **82/2016-3 sayılı Vergi Usul Kanunu Sirküleri ile** 25 Nisan 2016 günü sonuna kadar verilmesi gereken Kurumlar Vergisi Beyannamelerinin verilme süresi, elektronik defter (e-Defter) uygulamasına dâhil olanlar tarafından 02 Mayıs 2016 günü sonuna kadar oluşturulması ve imzalanması gereken e-Defterlerin oluşturulma ve imzalanma süresi ile aynı sürede Gelir İdaresi Başkanlığı Bilgi İşlem Sistemine yüklenmesi gereken “Elektronik Defter Beratları”nın yüklenme süresinin uzatılmasına ilişkin açıklamalar yapılmıştır.
4. 22/07/2016 tarihli **83/2016-4 sayılı Vergi Usul Kanunu Sirküleri ile** 25 Temmuz 2016 günü sonuna kadar verilmesi gereken Muhtasar Beyannameler, Damga Vergisi Beyannameleri ve Katma Değer Vergisi Beyannamelerinin verilme süreleri ile bu beyannameler üzerine tahakkuk eden vergilerin ödeme sürelerinin uzatılmasına ilişkin açıklamalar yapılmıştır.
5. 24/10/2016 tarihli **84/2016-5 sayılı Vergi Usul Kanunu Sirküleri ile** 24 Ekim 2016 günü sonuna kadar verilmesi gereken Muhtasar Beyannameler, Damga Vergisi Beyannameleri ve Katma Değer Vergisi Beyannamelerinin verilme sürelerinin uzatılmasına ilişkin açıklamalar yapılmıştır.
6. 31/10/2016 tarihli **85/2016-6 sayılı Vergi Usul Kanunu Sirküleri ile** Adıyaman, Ağrı, Ardahan, Batman, Bingöl, Bitlis, Diyarbakır, Elazığ, Erzincan, Erzurum, Gaziantep, Iğdır, Kars, Malatya, Mardin, Muş, Siirt, Şanlıurfa ve Tunceli illerinde yaşanan internet bağlantısı problemleri nedeniyle Bakanlığımıza iletilen talepler doğrultusunda, 31 Ekim 2016 tarihine kadar verilmesi gereken “Form Ba” ve “Form Bs” bildirimlerinin verilme süresi 07 Kasım 2016 günü sonuna kadar uzatılmasına ilişkin açıklamalar yapılmıştır.
7. 31/10/2016 tarihli **86/2016-7 sayılı Vergi Usul Kanunu Sirküleri ile** Adıyaman, Ağrı, Ardahan, Batman, Bingöl, Bitlis, Diyarbakır, Elazığ, Erzincan, Erzurum, Gaziantep, Hakkâri, Iğdır, Kars, Kilis, Malatya, Mardin, Muş, Siirt, Şanlıurfa, Şırnak, Tunceli ve Van illerinde yaşanan internet bağlantısı problemleri nedeniyle, 31 Ekim 2016 günü sonuna kadar oluşturulması ve imzalanması gereken e-Defterlerin oluşturulma ve imzalanma süresi ile aynı sürede Gelir İdaresi Başkanlığı Bilgi İşlem Sistemine yüklenmesi gereken “Elektronik Defter Beratları”nın yüklenme süresi 07 Kasım 2016 günü sonuna kadar uzatılmasına ilişkin açıklamalar yapılmıştır.

- 23/11/2016 tarihli **87/2016-8 sayılı Vergi Usul Kanunu Sirküleri ile** 23 Kasım 2016 günü sonuna kadar verilmesi gereken Muhtasar Beyannameler, Damga Vergisi Beyannameleri ile 24 Kasım 2016 günü sonuna kadar verilmesi gereken Katma Değer Vergisi Beyannamelerinin verilme sürelerinin uzatılmasına ilişkin açıklamalar yapılmıştır.

Gelir Vergisi Kanunu ile ilgili olarak;

- 22/01/2016 tarihli **99/2016-1 sayılı Gelir Vergisi Kanunu Sirküleri ile** Gelir ve Kurumlar vergisine yönelik iade taleplerinde, mükelleflerin elektronik ortamda gönderecekleri bilgi ve belgeler esas alınarak hazırlanan Gelir ve Kurumlar Vergisi Standart İade Sisteminin (GEKSİS) kullanılmasına ilişkin açıklamalar yapılmıştır.

Kurumlar Vergisi Kanunu ile ilgili olarak;

- 05/04/2016 tarihli **39/2016-1 sayılı Kurumlar Vergisi Kanunu Sirküleri ile** 213 sayılı Vergi Usul Kanununun mükerrer 298 inci maddesinin (B) fıkrasına istinaden yıllık olarak hesaplanan ve Bakanlığımızca ilan edilen yeniden değerlendirme oranına, vergi kanunlarından kaynaklanan nedenlerden dolayı geçici vergi dönemlerinde de ihtiyaç duyulmakta olup, 2016 yılı birinci geçici vergi döneminde uygulanacak yeniden değerlendirme oranı negatif olduğundan bu döneme ilişkin olarak yeniden değerlendirme yapılmayacağı açıklanmıştır.
- 07/04/2016 tarihli **40/2016-2 sayılı Kurumlar Vergisi Kanunu Sirküleri ile** 2015 hesap dönemine ilişkin olarak indirim uygulamasında Türkiye Cumhuriyet Merkez Bankası tarafından en son açıklanan %14,65 (yüzde on dört virgöl altmış beş) oranının dikkate alınacağı açıklanmıştır.
- 13/07/2016 tarihli **41/2016-3 sayılı Kurumlar Vergisi Kanunu Sirküleri ile** 213 sayılı Vergi Usul Kanununun mükerrer 298 inci maddesinin (B) fıkrasına istinaden yıllık olarak hesaplanan ve Bakanlığımızca ilan edilen yeniden değerlendirme oranına, vergi kanunlarından kaynaklanan nedenlerden dolayı geçici vergi dönemlerinde de ihtiyaç duyulmakta olup, 2016 yılı ikinci geçici vergi döneminde uygulanacak yeniden değerlendirme oranı %0,04 (yüzde sıfır virgöl sıfır dört) olarak tespit edilmiştir.
- 25/10/2016 tarihli **41/2016-3 sayılı Kurumlar Vergisi Kanunu Sirküleri ile** 213 sayılı Vergi Usul Kanununun mükerrer 298 inci maddesinin (B) fıkrasına istinaden yıllık olarak hesaplanan ve Bakanlığımızca ilan edilen yeniden değerlendirme oranına, vergi kanunlarından kaynaklanan nedenlerden dolayı geçici vergi dönemlerinde de ihtiyaç duyulmakta olup, 2016 yılı üçüncü geçici vergi döneminde uygulanacak yeniden değerlendirme oranı % 2,02 (yüzde iki virgöl sıfır iki) olarak tespit edilmiştir.

Harçlar Kanunu ile ilgili olarak;

- 30/11/2016 tarihli ve **15/2016-1 sayılı Harçlar Kanunu Sirküleri ile** 6728 sayılı Yatırım Ortamının İyileştirilmesi Amacıyla Bazı Kanunlarda Değişiklik Yapılmasına Dair Kanun

ile 492 sayılı Harçlar Kanununun 132 nci maddesinde yapılan değişiklik uyarınca 01/12/2016 tarihinden itibaren Muğla Ticaret ve Sanayi Odası bünyesinde bulunan ticaret sicili müdürlüğü işlemlerine ilişkin olarak ticaret sicili harçlarının sadece adı geçen Oda tarafından tahsil edileceğine ilişkin açıklamalar yapılmıştır.

2. 30/12/2016 ve **16/2016-2 sayılı Harçlar Kanunu Sirküleri ile** İstanbul Ticaret Odası hariç, ticaret sicili müdürlüğünü bünyesinde bulunduran diğer tüm ticaret odaları ile ticaret ve sanayi odalarına 01/01/2017 tarihinden itibaren ticaret sicili harçlarının tahsili konusunda yetki verildiğine ilişkin açıklama yapılmıştır.

1.2. Kayıt Dışı Ekonomiyle Mücadele

Gelir İdaresi Başkanlığı koordinasyonunda, kamu kurum ve kuruluşlarının sorumluluğu ve işbirliği ile 2008-2010 ve 2011-2013 dönemi Kayıt Dışı Ekonomiyle Mücadele Stratejisi Eylem Planları başarıyla uygulanmıştır.

Onuncu Kalkınma Planımızda belirlenen hedefler doğrultusunda, sağlıklı ve sürdürülebilir kalkınma hedefine ulaşmak için çeşitli amaçlara özgülenmiş, kayıt dışı ekonominin azaltılmasına yönelik olarak hazırlanan ve "Öncelikli Dönüşüm Programları"ndan biri olan "Kayıt Dışı Ekonominin Azaltılması Programı Eylem Planı (2015-2017)" Ekonomi Koordinasyon Kurulu'nda görüşülerek kabul edilmiş, 16/02/2015 tarih ve 2015/3 sayılı Yüksek Planlama Kurulu Kararı ekinde yayımlanarak yürürlüğe girmiştir.

Önceki Eylem Planları ile gelinen aşamayı daha ileriye taşımak ve kayıt dışılıkla mücadeleyi daha kapsamlı bir çerçevede yürütmek üzere, 36'sı sivil toplum kuruluşu olmak üzere 79 kurum ve kuruluştan katkı sağlanan, 15 sorumlu ve 51 işbirliği yapılacak kuruluşun görev aldığı, 5 bileşen ve 62 eylemden oluşan yeni bir eylem planı ile kayıt dışılıkla mücadeleye devam edilmektedir.

Öte yandan, mükelleflerin vergiye gönüllü uyum seviyesinin artırılmasını, toplumsal farkındalığın artırılarak vergi bilincinin yerleştirilmesini, kayıt dışı ekonomi ile mücadele kapsamında Gelir İdaresi Başkanlığının kurumsal kapasitesinin geliştirilmesini, kayıt dışı ekonominin boyutunun ve vergi uyum maliyetlerinin ölçülmesini ve hizmet kalitesinin artırılmasını amaçlayan ve bu kapsamda bazı çalışmalar yapılmasını içeren Kayıt Dışı Ekonomiyle Mücadele ve Kurumsal Kapasitenin Artırılması Projesi (AB PROJESİ-IPA I) uygulanmaya başlamıştır.

Gerek bu eylem planının uygulama sürecinin izlenmesi, gerekse kayıt dışılıkla her alanda mücadele edilmesi Başkanlığımız stratejik hedef ve öncelikleri arasındadır. Bu çerçevede, Başkanlığımız kayıt dışı ekonominin azaltılmasına yönelik olarak yoğun çalışmalar yapmaktadır.

2015-2017 Kayıt Dışı Ekonominin Azaltılması Programı Eylem Planı

Aralık 2016 itibariyle Eylem Planında, 25 Eylem %100, 17 eylem %80, 7 eylem %60, 8 eylem %40 ve 5 eylem %20 oranında tamamlanmış olup, söz konusu Eylem Planı ortalama %75,8 oranında tamamlanmıştır.

Eylem Planı kapsamında 2016 yılında gerçekleştirilen bazı faaliyetlere aşağıda yer verilmiştir.

Kayıt dışı ekonominin boyutunun ölçülmesine ilişkin yapılan çalışmalar

- Akademisyenlerle birlikte Türkiye'ye özgü koşullar dikkate alınarak kayıt dışı ekonominin boyutunun ölçümü konusunda bir ekonometrik model oluşturulmaya yönelik çalışmalar yürütülmüştür.
- Yabancı ve yerli akademisyenler ile bazı uzmanlardan oluşan Kayıt Dışı Ölçüm komisyonu oluşturulmuştur.
- İtalya Gelir İdaresine bir çalışma ziyareti gerçekleştirilmiş ve kayıt dışı ekonominin boyutunun ölçülmesine yönelik kullandıkları yöntem incelenmiştir.
- Kayıt dışı ölçüm çalışmalarında kullanılmak üzere, 35 adet veri seti (42 yıllık seri) oluşturulmuştur. Hazırlanan veri setleri Kayıt Dışı Ölçüm komisyonuna gönderilmiştir. Mevcut verilerle ön deneme çalışmalarına başlanılmıştır.

Mükelleflerin vergiye gönüllü uyumunu artırmaya yönelik yapılan çalışmalar

- Vergiye uyum maliyetinin ölçülmesine yönelik yerli ve yabancı akademisyenlerden bir ekip oluşturularak anket formları hazırlanmıştır.
- Meslek mensuplarının görüşleri de alınmak suretiyle beyanname, bildirim ve formların sadeleştirilmiştir.
- Uyumlu mükelleflere pozitif uygulamalar sağlayacak olan Mükellef Bilgi Sistemi projesi tamamlanmıştır.
- Mükelleflerin hak ve yükümlülüklerine ilişkin bilgilendirici rehber ve interaktif yazılımlar hazırlanmıştır.
- Bakanlığımız taşra teşkilatının daha hızlı ve sağlıklı hizmet verebilmesi amacıyla taşra teşkilatını yeniden yapılandırılmıştır. Eskişehir Vergi Dairesi Başkanlığında tek vergi dairesi pilot uygulaması başlatılmıştır.
- Mükelleflerimiz tarafından verilen beyannamelerin yüzde 99,8'i elektronik ortamda alınmakta ve web tabanlı yazılım sayesinde anında veri tabanlarımıza kaydedilmektedir.
- e-Posta bilgilendirme hizmeti ile sistem aboneleri mükelleflerimize her türlü güncel bilgi ve mevzuat değişikliklerini ücretsiz olarak gönderilmektedir.

- Kira gelirlerinin yanı sıra, ücret, menkul sermaye iradı ve değer artışı kazanı elde eden mükelleflerimizin de beyannamelerini Hazır Beyan Sistemi ile verebilmeleri mümkün hale getirilmiştir.
- Muhtasar beyanname ile Aylık Prim ve Hizmet Belgelerini birleştirme çalışmaları tamamlanmak üzeredir.
- e-Fatura uygulaması ile vergiye uyum maliyetlerini azaltılmış, kayıtlı ekonomiye geçişi hızlandırılmıştır.
- e-Defter uygulaması ile mali verilerin sunumunda bir standart sağlayarak, mükelleflerimizin kağıt ortamında defter tutmaktan kaynaklanan uyum maliyetleri azaltılmıştır.
- e-Arşiv uygulaması ile mükelleflerimizin fatura basma, saklama, arşivleme, iletme maliyetlerini önemli ölçüde ortadan kaldırarak vergisel uyum maliyetleri düşürülmüştür.
- e-Bilet uygulaması sayesinde kağıt kullanımından kaynaklanan maliyetleri ortadan kaldırılmıştır.
- e-Tebliğat sistemine geçilmiştir.
- e-Yoklama sistemi hayata geçirilmiştir.
- Mükelleflerimizin ödeme yükümlülüklerini hızlı ve kolay bir şekilde yerine getirebilmesi amacıyla alternatif ödeme kanalları geliştirilmiştir.

Denetim kapasitesinin artırılmasına yönelik yapılan çalışmalar

- Gümrük antrepo rejimi ve dahilde işleme rejimi süreçleri gözden geçirilmiştir.
- Korsan ürünlerle mücadelede 10 adet "karekod okuyucu cihaz" ve 200 adet "Lazer şifre okuyucu cihaz illere gönderilmiştir. Ülke genelinde ilköğretim ve ortaöğretim öğrencilerine korsan materyal kullanımı ile ilgili bilinçlendirme seminerleri verilmiştir. Toplumsal bilincin artırılmasını teminen kamu spotu hazırlanmıştır.
- Gayrimenkul Bilgi Sistemine yönelik çalışmalarda önemli bir ilerleme kaydedilmiştir.
- Gümrük kapıları ve iç gümrüklerin modernize edilmesine yönelik çalışmalar yapılmıştır.
- Hal kayıt sistemi ve lisanslı depoculuk sistemleri geliştirilmiştir.
- Elektronik ticaretin ve reklamın izlenmesine yönelik analiz çalışmaları yapılmıştır.
- Sektörel denetim planları hazırlanmış, personele eğitimler verilmiş ve Vergi Denetim Rehberleri hazırlanmıştır.

- Ödeme işlemlerinde banka kartları ve benzeri ödeme araçlarının kullanımının özendirilmesi için çalışmalar yapılmıştır.

İlgili Mevzuatın Gözden Geçirilmesi

- Akaryakıt ve LPG sektörüne yönelik EPDK mevzuatında, antrepo rejimine yönelik Gümrük Mevzuatında, Dahilde işleme rejimine yönelik ilgili mevzuatta bir çok değişiklikler yapılmıştır.
- Muhtasar ve prim hizmet beyannamesinde, sigortalıların işyerlerinde fiilen yaptıkları işe uygun meslek adı ve kodunu, gerçeğe aykırı bildirenlere idari para cezası uygulanmasına dair kanuni düzenleme yapılmıştır.
- Ücretlerin bankalar aracılığıyla ödenmesine dair uygulamanın genişletilmesi için Çalışma ve Sosyal Güvenlik Bakanlığınca “Ücret, Prim, İkramiye Ve Bu Nitelikteki Her Türlü İstihkakın Bankalar Aracılığıyla Ödenmesine Dair Yönetmelikte Değişiklik Yapılmasına Dair Yönetmelik” yayımlanmıştır.
- 678 sayılı KHK ile 1774 sayılı Kanununda yapılan değişikliklerle günübirlik kiralık evler de konaklama tesisi kapsamına alınmış ve bildirim yapma zorunluluğu getirilmiştir.

Vergi bilincinin ve farkındalığın artırılması için yapılan çalışmalar

- Vergi bilinci ve farkındalığın artırılması içinde değişik mecralarda çalışmalar yürütülmüştür.
- 81 ilde faaliyet gösteren 210 gençlik merkezinde, üye gençlere yönelik vergi ve sosyal güvenlik bilinci konularında farkındalık eğitimleri gerçekleştirilmiş ve 5000 gence ulaşılmıştır.
- Ekim-Kasım-Aralık 2016 döneminde 37 yurt müdürlüğünde Vergi Bilinci ve Sosyal Güvenlik konularında konferanslar yapılmış ve 2.721 öğrenci katılmıştır.
- 2016 yılında, 85 yurt müdürlüğünde 5.277 öğrenciye vergi bilinci geliştirme eğitimleri verilmiştir.
- Sosyal güvenlik ve kayıt dışı istihdam konusundaki bilincin yaygınlaştırılması için bir eğitim modülü ve çocukların sosyal güvenlik bilincini artırmaya yönelik olarak çizgi filmler hazırlanmıştır.
- Farkındalığı artırmaya yönelik logo, afiş ve kamu spotu çalışmaları tamamlanmıştır.

Veri paylaşımına yönelik yapılan çalışmalar

- Kurumlar arası veri paylaşımının önündeki hukukî ve teknik sorunlar tespit edilerek veri paylaşım kapasitesinin artırılması çalışmaları yapılmıştır.
- Ulusal Coğrafi Bilgi Sisteminin kurulması ve yönetilmesi için çalışmalar sürdürülmüştür.
- Noterlerde bulunan verilerin elektronik ortamda ilgili kurumlarla paylaşılabilmesine yönelik teknik alt yapı kurulması çalışmaları tamamlanmıştır.

Kayıt Dışı Ekonomiyle Mücadele ve Kurumsal Kapasitenin Artırılması Projesi (AB Projesi-IPA I)

- 21/03/2016 tarihinde başlayan ve 23 aylık bir dönemi kapsayacak olan projemizin Başlangıç Raporu hazırlanmış ve onaylanmıştır.
- Yerli ve yabancı akademisyenler ile uzmanlardan oluşan bir komisyon oluşturulmuştur. Kayıt dışı ölçüm çalışmalarında kullanılmak üzere 35 adet veri seti oluşturulmuştur. Mevcut verilerle ön deneme çalışmalarına başlanılmıştır. 2017 yılı içinde sonuç alınması beklenmektedir. Ayrıca Hane Halkı ve Kayıt Dışı Algı Anket Formları hazırlanmış olup, anketlerle sahaya çıkılması planlanmaktadır.
- Proje kapsamında yer alan farkındalık çalışmaları bünyesinde kullanılacak olan afişler hazırlanmış ve basıma hazır hale getirilmiştir. Ayrıca yine Proje kapsamında hazırlanan kamu spotu üzerinde yapılan çalışmalar da tamamlanmış ve en kısa sürede yayınlanması planlanmaktadır.
- Proje kapsamında ilk çalışma ziyareti 28/11-02/12/2016 tarihleri arasında İtalya'ya gerçekleştirilmiştir. İtalya Gelir İdaresi Başkanlığı ile Kayıt Dışı Ekonominin Ölçülmesi ve Vergi Uyum Maliyetlerinin Hesaplanması kapsamında toplantılar yapılmış ve Roma'daki en yüksek mükellef kapasitesine sahip vergi dairelerinden birine de çalışma ortamlarını yerinde görmek için ziyarette bulunulmuştur. Elde edilen sonuçlara yönelik bir rapor hazırlanmış ve Başkanlığımız tüm birimleri ile paylaşılmıştır.

1.3. Mükellef Hizmetleri Faaliyetleri

Gelir İdaresi Başkanlığı, vergi bilincini ve vergiye gönüllü uyumu artırmak amacıyla mükelleflere verilen hizmet kalitesini sürekli iyileştirmek ve yeni hizmet seçenekleri geliştirmek yönünde çalışmalar yürütmektedir. Bu kapsamda, mükellefleri vergi uygulamaları konusunda bilgilendirmekte ve vergi yükümlülüklerinin yerine getirilmesi sürecinin kolaylaştırılmasını sağlamak üzere doğru bilginin hızlı ve etkin bir şekilde sunulmasına yönelik çalışmalarını aralıksız sürdürmektedir.



SIRA NO	REHBER/BROŞÜR ADI	YAYIN TARİHİ	BASIM SAYISI
1	Basit Usule Tabi Mükellefler İçin Vergi Rehberi	Ocak 2016	50.000
2	Ticari Kazançların Gerçek Usulde Vergilendirilmesi Rehberi	Şubat 2016	75.000
3	Menkul Sermaye İradı Elde Edenler İçin Beyanname Düzenleme Rehberi	Şubat 2016	30.000
4	Kira Geliri Elde Edenler İçin Beyanname Düzenleme Rehberi	Şubat 2016	200.000
5	Kira Gelirinin Hazır Beyan Sistemi ile Beyanına İlişkin Broşür	Şubat 2016	700.000
6	Hazır Beyan Sistemi Broşürü	Şubat 2016	100.000
7	Dar Mükellefler (Türkiye’de Yerleşmiş Olmayan Yabancılar ile Yurtdışında Yerleşik Türk Vatandaşları) İçin Kira Geliri Rehberi – Türkçe ve İngilizce	Şubat 2016	10.000
8	Serbest Meslek Kazançları Vergi Rehberi	Şubat 2016	75.000
9	2017 Vergi Takvimi	Şubat 2016	70.000
10	G.V.K. Geçici 67. Madde Uygulaması İle İlgili Olarak Gerçek Kişilere Yönelik Vergi Rehberi	Şubat 2016	İnternette Yayınlanmıştır.
11	Ücret Kazançları Vergi Rehberi	Şubat 2016	İnternette Yayınlanmıştır.
12	Engelliler İçin Vergi Rehberi	Aralık 2016	İnternette Yayınlanmıştır.

1.3.1. Rehber ve Broşürler Hazırlanması

Mükelleflerin hakları ve yükümlülükleri konusunda doğrudan ve sürekli bir şekilde bilgilendirilmesi yoluyla vergi bilincinin oluşturulması çalışmaları yürütülmektedir. Bu kapsamda, mükelleflerin vergi ile ilgili yükümlülüklerini yerine getirirken doğru bilgiye ulaşmalarını sağlamak ve vergi ile ilgili çeşitli konularda bilgilendirmek amacıyla yazılı ve görsel yayınlar hazırlanmıştır. Ayrıca daha önce hazırlanan yayınlar güncellenerek bir kısmı basılmış ve Türkiye genelinde dağıtılmıştır.



Hazırlanan her türlü rehber ve broşüre Başkanlığımız internet sayfasından (www.gib.gov.tr) ulaşılabilmektedir.

Bu çalışmalar kapsamında 2016 yılında aşağıdaki rehber ve broşürler hazırlanmıştır.

1.3.2. Etkinlikler

Verginin toplumun tüm kesimlerine benimsetilmesine ve vergiyi ödeme alışkanlığının artırılmasına yönelik her yıl Şubat ayının son haftası Vergi Haftası olarak kutlanmaktadır.

22-28 Şubat 2016 tarihleri arasında gerçekleştirilen 27.Vergi Haftası kapsamında, vergi bilincinin çocuklarda ve genç nesillerde oluşturulması ve toplumun tüm kesimlerine benimsetilmesi amacıyla merkez ve taşra teşkilatında kamuoyuna, mükelleflere ve öğrencilere yönelik olarak 81 ilde çeşitli etkinlikler düzenlenmiştir.

27. Vergi Haftası kapsamında aşağıda belirtilen etkinlikler düzenlenmiştir;

- Vergi sloganlarının yer aldığı 200.000 adet kağıt afiş basılarak 81 ilde vergi haftasının kutlandığı hafta içinde vergi dairelerine, okullara, meslek odalarına, mükelleflerin ve vatandaşların ziyaret ettiği yerlere asılması sağlanmıştır.



- 81 ilde 5.619 mükellef işyerlerinde ziyaret edilerek görüş ve önerileri alınmış, kamuoyuna, meslek odalarına ve öğrencilere yönelik olarak 80 adet vergi konulu konferans düzenlenmiştir.
- Sivil toplum örgütlerine ve meslek kuruluşlarına verginin önemi hakkında bilgilendirmeye yönelik olarak 567 ziyaret gerçekleştirilmiştir. Sivil toplum örgütlerinin vergi konusunda katkıları, öneri ve beklentilerinin alınması sağlanmıştır.
- 30 ilde vergi rekortmenleri işyerlerinde ziyaret edilmiştir. 53 ilde vergi rekortmenleri için tören düzenlenmiştir.
- Türkiye genelinde toplam 632 resmi kurum ve kuruluş ziyareti yapılmıştır.
- Yerel televizyonlarda 108, radyo kanallarında 187 vergi konulu programa katılım sağlanmış, yerel gazetelerde 622 vergi konulu yazı yayınlanmıştır.
- 59.599 öğrenci okullarında ziyaret edilerek veya vergi dairelerine davet edilerek kurum tanıtımı ve vergi konulu bilgilendirme yapılmış ve öğrencilere vergi bilinci logolu kırtasiye seti hediye edilmiştir.
- Öğrencilere yönelik olarak 40 adet ödüllü spor turnuvası düzenlenmiştir.

- Gelir İdaresi Başkanlığı kurumsal tanıtım filmi güncellenerek Vergi Haftası boyunca Türkiye genelinde yapılan etkinliklerde izlenmesi sağlanmıştır.
- Türkiye genelinde 189 alışveriş merkezinde danışma ve bilgilendirme stantları açılmıştır.
- Başkanlığımız personeline yönelik olarak 43 kişisel gelişim semineri ile 94 etkin iletişim, takım çalışması ve motivasyonu artırıcı etkinlik düzenlenmiştir.
- Milli Piyango İdaresi Genel Müdürlüğü ile irtibata geçilerek 29 Şubat 2016 tarihli Milli Piyango çekilişine ait biletler üzerinde Vergi Haftasına ilişkin mesajlara yer verilmesi sağlanmıştır.



1.3.3. Vergi İletişim Merkezince Verilen Hizmetler (VİMER) / 444 0 189

Vergi İletişim Merkezi (VİMER), mükelleflerin vergi ile ilgili konularda güncel ve doğru bilgiye telefon aracılığıyla ulaşmalarını sağlamak amacıyla çağrı merkezi faaliyetlerini yürütmektedir.

VİMER tarafından danışmanlık hizmetinin yanı sıra aşağıdaki hizmetler de sunulmaktadır;



- Telefonla ve İnternet Ortamında İhbar Bildirimlerinin Alınması,
- Motorlu Taşıtlar Vergisi Plaka Tescil Tarihi Sorgulama,
- İngilizce e-posta Yanıt Sistemi,
- Gayri Menkul Sermaye İradı Beyannamesine İlişkin Randevu Taleplerini Alma,
- Geri Arama,
- Borç Bildirim Hizmeti,
- Mükellef Geri Bildirim Sistemi,

- Mükelleflere e-beyanname doldurma konusunda destek verilmesi.

2016 yılında cevaplanan çağrı sayısı 952.411'dir. 31 Aralık 2016 tarihi itibarıyla gelen toplam çağrı sayısı 4.364.416'a ulaşmıştır. Gelen çağrılarının ilk görüşmede sonuçlandırılma oranı 2016 yılı için % 98,40 olarak gerçekleşmiştir.

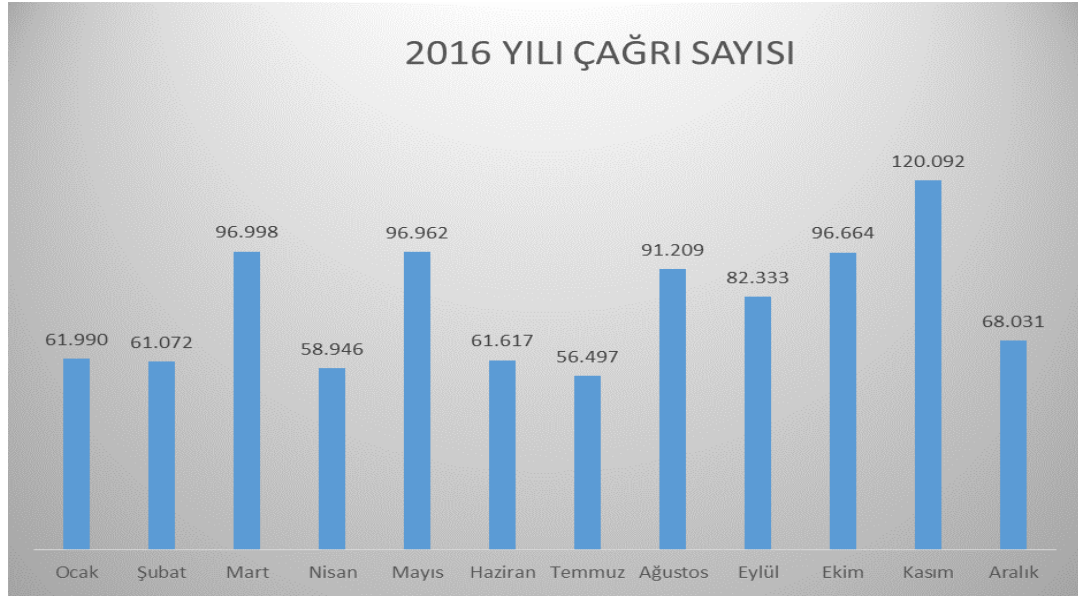

İhbar bildirimlerinin tek merkezden VİMER aracılığıyla alınmasına ve sonuçlarının takip edilmesine ilişkin çalışmalar devam etmektedir.



İHBAR KONUSU (1 OCAK - 31 ARALIK 2016)	SAYI	ORAN (%)
Belge düzeni	17.363	45,83
Mükellef kaydı	10.753	28,39
GMSİ	2.248	5,93
Diğer	2.143	5,66
Asgari geçim indirimi	2.017	5,32
Sahte ve yanıltıcı belge	1.650	4,35
Vergi Dairesine bildirim yapılmamış işçi çalıştırılması	960	2,53
Ücret ödemeleri	754	1,99
TOPLAM	37.888	100,0

1.3.4. SMS (1189) ve e-Posta Bilgilendirme Hizmeti

KMBS (1189) aracılığıyla mevzuata ilişkin haberler sistem abonelerine otomatik olarak iletilmekte ve kullanıcılara motorlu taşıtlar vergisi tutarını hesaplama, motorlu taşıtlar vergisi borç sorgulama, trafik para cezası sorgulaması yapma imkânı sağlanmaktadır.

E-posta bilgilendirme hizmeti ile vergi mevzuatı ve uygulamalarına yönelik her türlü güncel bilgi, sisteme abone olan kullanıcılara anında ve ücretsiz olarak gönderilmektedir. 31/12/2016 tarihi itibarıyla abone sayısı 735.040'tır.

1.3.5. Vergi Bilincini Geliştirmeye Yönelik Eğitimler

Toplumda vergi bilincinin yerleşmesi bakımından çocuklar ve gençlerin vergi konusunda bilgilendirilmesi ve farkındalıklarının artırılması amacıyla Milli Eğitim Bakanlığı ve Bakanlığımız işbirliği ile yürütülen vergi bilincini geliştirme eğitimlerine 2016 yılında da devam edilmiştir.

Türkiye genelinde birinci kademedede (3 ve 4. sınıflar), ikinci kademedede (5, 6, 7 ve 8. sınıflar) ve üçüncü kademedede (9, 10, 11. sınıflar) bulunan öğrencilere Başkanlığımız tarafından hazırlanan ve Milli Eğitim Bakanlığı Eğitim Bilişim Ağında (EBA) yer alan eğitim CD'lerinin gösterilmesi sağlanarak toplam 8.357.526 öğrenciye Vergi Bilinci Geliştirme Eğitimleri verilmiştir.

Eğitimlerde kullanılan Vergi Bilinci Geliştirme Eğitim CD'lerinden birinci kademe öğrenci ve öğretmenlerine ait olanların animasyon ve görsellerinin yenilenmesi çalışmaları yürütülmüştür.

Vergi bilinci internet sayfası (www.vergibilinci.gov.tr) Ocak-Aralık 2016 döneminde 67.446 kişi tarafından ziyaret edilmiştir.

Ayrıca, Gençlik ve Spor Bakanlığı ile yapılan ortak çalışmalar ile Türkiye genelinde üniversite öğrencilerine yönelik gençlik merkezleri, gençlik kampları ve kurum yurtlarında vergi bilinci konusunda farkındalık eğitimlerine devam edilmiştir.

- **Vergi Bilincinin ve Gönüllü Uyumun Artırılması Eylem Planı (2016-2018)**

Bakanımız Sayın Naci AĞBAL'ın onayı ile 1 Ocak 2016 tarihinde yürürlüğe giren ve vergi bilinci ve gönüllü uyumun artırılmasını amaçlayan Eylem Planı kapsamında kurumsal yapı, vergi algısı, vergi bilinci, yükümlülük süreçleri, paydaşlarla işbirliği, mevzuat, toplumsal iletişim ve denetim alanlarında 8 tedbir (bileşen) başlığında 51 eylem gerçekleştirilecektir. Bu kapsamda;

2016 yılında 17 eylem tamamlanmıştır.

2017 yılında 32 eylem tamamlanacaktır.

2018 yılında son 2 eylem gerçekleştirilerek Eylem Planı sonuçlandırılacaktır.



1.3.6. 6736 sayılı Bazı Alacakların Yeniden Yapılandırılmasına İlişkin Kanunun Tanıtım ve Kamuoyunu Bilgilendirme Kampanyası (19/08/2016- 31/12/2016)



19/08/2016 tarihinde yayımlanarak yürürlüğe giren 6736 sayılı Bazı Alacakların Yeniden Yapılandırılmasına İlişkin Kanunun tanıtım faaliyetleri kapsamında Kanun ile getirilen imkanlar hakkında mükellefleri ve kamuoyunu hızlı ve etkin bir şekilde bilgilendirmek amacıyla çeşitli kanallar kullanılarak geniş kapsamlı tanıtım ve bilgilendirme kampanyası yürütülmüştür.



Kampanya kapsamında; genel rehber ve farklı konularda 8 broşür, kağıt ile bez afişler hazırlanarak 81 ilde çeşitli reklam mecralarında kullanımı sağlanmıştır. Mükelleflere güncel ve hızlı bilgilendirme yapmak amacıyla e-posta, SMS, bilgilendirme ve hatırlatma mektupları gönderilmiş, TV ve radyo spotları ile soru cevap videoları hazırlanarak ulusal ve yerel televizyon ve radyo kanallarında, sosyal medyada ve www.gib.gov.tr de yayınlanmıştır. 81 ilde meslek odaları ile ortaklaşa eğitim ve bilgilendirme toplantıları ile konferans, seminer, panel düzenlenmiş ve alışveriş merkezlerinde bilgilendirme stantları açılmıştır.

SIRA NO	REHBER/BROŞÜR ADI	BASIM SAYISI
1	Genel Rehber	1.250.000
2	Borçların Yapılandırılması Broşürü	1.000.000
3	Kayıtların Düzeltilmesi Broşürü	500.000
4	Matrah Artırımı Broşürü	500.000
5	Varlık Barışı Broşürü	1.000.000
6	Öğrenim Kredisi Broşürü	750.000
7	MTV-TPC Broşürü	2.000.000
8	Eczanelere Kayıt Düzeltme Broşürü	250.000
9	Pişmanlıkla Beyan Broşürü	500.000
TOPLAM		7.750.000

Borçların yapılandırılmasına ilişkin olarak hazırlanan ve 81 İle dağıtımı sağlanan rehber ve broşürler aşağıda belirtilmiştir;





- Farklı içeriklerde 100.000 adet kağıt ve 355 adet bez afiş basılarak Türkiye geneline dağıtımı yapılmıştır.



- 6736 sayılı Kanunun tanıtımı amacıyla 7.450.594 adet mektup gönderilmiştir.
- 6736 sayılı Kanunun tanıtımına yönelik hazırlanan afiş ve banner görselleri; vatandaşların yoğun olarak bulunduğu yerlerde, havalimanlarında ve kamu binalarında olmak üzere 8.268 billboard, 1.212 outdoor TV, 1.017 raket ve 96 dijital ekranda yayınlanmıştır.



- Meslek odalarıyla ortaklaşa 460 adet bilgilendirme amaçlı, konferans, seminer ve panel düzenlenmiştir. Ankara ve İstanbul'da basın toplantısı yapılmıştır.



- 81 ilde alışveriş merkezlerinde 313 adet bilgilendirme standı açılmıştır.
- 6 farklı konuda radyo spotu hazırlanarak 16 ulusal radyo kanalında 2.569 kez yayınlanmıştır.
- Kanunun tanıtımına yönelik olarak hazırlanan kamu spotları 11 ulusal tematik kanalda 3.331 kez yayınlanmıştır. Ayrıca söz konusu kanallarda kanunun başvuru ve ödeme sürelerine ilişkin olarak 2.658 adet alt bant yayını yapılmıştır.

Kamu Spotları

Yapılandırma Kamu Spotu (45 Saniye)

Yapılandırma Kanunu Spotu (15 Saniye)

Matrah ve Vergi Artırımı Spotu

Motorlu Taşıtlar Vergisi ve Trafik Para Cezaları Spotu

Öğrenim ve Katkı Kredisi Borçları Spotu

- Mükelleflerin sıklıkla sorabilecekleri konulara ilişkin olarak hazırlanan 11 adet soru cevap videosu TRT, Youtube ve www.gib.gov.tr' de yayınlanmıştır.
- Gelir İdaresi Başkanlığı sosyal medya hesabı (<http://sosyal.gib.gov.tr>, Twitter, Facebook, Youtube, Instagram, Google+) aracılığıyla 6736 sayılı Kanunun tanıtımına yönelik olarak 300 görsel yayını yapılmıştır.



- 8 internet gazetesinde 6736 sayılı Kanunun tanıtım görsellerine ilişkin olarak 3.725.000 gösterim/tıklama, 4 sosyal medya sitesinde 32.500 tıklama ile 100.000 gösterim gerçekleşmiştir.
- 79 sinemada 465 salonda 1 hafta süre ile spot yayını yapılmıştır.
- THY Skylife Dergisinin Kasım-Aralık 2016 sayılarında Varlık Barışı afiş görseline yer verilmiştir.

1.3.7. Mükellef Yükümlülükleri İnteraktif Programı

İşe yeni başlayan mükellefler ile mevcut mükelleflerin vergi ile ilgili yükümlülükleri konusunda Başkanlığımız internet sayfası üzerinden bilgilendirilmelerine yönelik interaktif program hazırlanmasına ilişkin çalışmalar yapılmıştır. Bu kapsamda bilanço ve işletme

esasına göre mükellefiyet başlatacak girişimcilere yönelik, yükümlülüklerini bildiren ve kişisel vergi takvimi oluşturarak indirilmesine imkan veren program 3 Haziran 2016'da Başkanlığımız internet sayfası www.gib.gov.tr'de kullanıma açılmıştır. Uygulama 45.841 kişi tarafından görüntülenmiştir.

1.3.8. Talep ve Öneri Sistemi

Mükelleflerin vergi ile ilgili işlemleri sırasında karşılaştıkları ve genellikle sicil hatası, ödenen vergi ve cezaların borç görünmesi, internet uygulamalarına girişte hata oluşması gibi düzeltmeye konu taleplerini vergi dairesine gitmeden VİMER tarafından alınmasına yönelik Talep ve Öneri Sistemi tamamlanmış ve hizmete sunulmuştur.

Başkanlığımızın sunmuş olduğu hizmetlere ilişkin olarak kullanıcıların (gerçek/tüzel kişi mükellefler) internet sitesi aracılığıyla ilettikleri öneri, sorun ve memnuniyetlerin değerlendirildiği Mükellef Geri Bildirim Sistemi (MÜGEB) alt yapısında 3 Haziran 2016 tarihinde yenileme çalışmaları tamamlanarak Talep ve Öneri Sistemi ile birlikte tek sistem olarak işlemeye başlamıştır. 31/12/2016 tarihi itibarıyla mükelleflerden 7.854 geri bildirim alınmış, bu bildirimlerin 7.595'i yanıtlanmıştır.

1.3.9. Borç Bildirim Hizmeti

Vergi borçlarının zamanında ödenmesi ve cebri takibata başvurulmadan önce amme alacaklarının tahsilâtı için borçlu mükellefler VİMER tarafından telefon ile aranarak borç miktarı, hak ve yükümlülükleri konusunda bilgilendirilmektedir. Bu hizmet kapsamında 2016 yılında 68.711 borçlu mükellef borcu hakkında bilgilendirilmiştir.

Ayrıca, 6736 sayılı Kanun kapsamında yapılandırmaya başvurarak peşin ödeme seçeneğini tercih eden mükellefler son ödeme tarihini hatırlatmak üzere aranmıştır. Bu kapsamda 14-28 Aralık 2016 tarihleri arasında 9.470 mükellefe bu konuda bilgi verilmiştir.

1.3.10. Mükelleflerle İletişim Teknikleri Eğitimi (MİTE) Projesi

Gelir İdaresi çalışanlarının mükelleflerle iletişim konusunda bilgi ve becerilerinin geliştirilmesi amacıyla Mükelleflerle İletişim Teknikleri Eğitimi (MİTE) Projesi gerçekleştirilmiştir. Bu kapsamda; mükellef odaklı Gelir İdaresi, günümüz mükelleflerinin özellikleri, vergiye gönüllü uyum ve gönüllü uyumu etkileyen faktörler, kaliteli hizmet sunumu, mükelleflerle iletişim ve kurum içi iletişim konularında 37.384 çalışana uzaktan erişim yöntemiyle eğitim verilmiştir.



1.4. Elektronik Ortamda Yürütülen Faaliyetler

1.4.1. Vergi Dairesi Otomasyon Uygulamaları

1.4.1.1. e-VDB Uygulama Yazılımı Yaygınlaştırma İşlemleri

Çağın gerekli kıldığı teknolojik gelişmeler kapsamında yenilenen vergi daireleri otomasyon uygulamalarının yaygınlaştırılması kapsamında; İstanbul Vergi Dairesi Başkanlığına bağlı olarak uzun süredir tasfiye vergi dairesi olarak hizmet vermekte olan 11 vergi dairesi diğer vergi daireleri ile birleştirilerek kapatılmıştır. Ayrıca İstanbul, Gaziantep, Konya ve Ankara illerindeki 57 vergi dairesi müdürlüğünün uygulama yazılımları güncellenmiştir.

Aşağıda bilgileri yer alan 4 vergi dairesi müdürlüğü e-VDB uygulamaları kapsamında ve 1 malmüdürlüğü e-VDO uygulamaları kapsamında 2016 yılında kurularak faaliyete başlamıştır.

Vergi Dairesi Kodu	Vergi Dairesi Adı	Faaliyete Başlama Tarihi
34220	Haliç Kurumlar Vergi Dairesi	01.03.2016
06281	Ankara İhtisas Vergi Dairesi	01.07.2016
06280	Anadolu İhtisas Vergi Dairesi	01.07.2016
34221	Vatan İhtisas Vergi Dairesi	01.09.2016
48113	Seydikemer Malmüdürlüğü	01.09.2016

2016 yılında Arhavi ve İscehisar Malmüdürlüğü gelir servisi bağımsız vergi dairesine dönüştürülerek e-VDO uygulamaları kapsamında Arhavi ve İscehisar Vergi Dairesi kurulmuş ve faaliyete başlamıştır.

1.4.1.2. Takdir Komisyonu Otomasyonu Uygulamaları (TAKKOM)

Daimi takdir komisyonu işlemleri ile komisyona bağlı vergi daireleri takdire sevk işlemlerinin entegre bir yapıda otomasyon ortamında yapılmasının sağlandığı proje daimi takdir komisyonları ve vergi dairesi/malmüdürlüğü bünyesinde kurulan geçici takdir komisyonlarında kullanılmaya başlanılmıştır. Takdir komisyonlarının iş ve işleyişi ile ilgili olarak vergi dairesi, takdir komisyonu ve Başkanlığımızın ihtiyaçları doğrultusunda program değişikliği ve yeni program talepleri karşılanmaktadır. Takdir komisyonu iş ve işlemlerinde uygulama standardını, iş gücü tasarrufunu, takdir komisyonu kararlarının verilmesi sürecinde komisyonlara mesnet teşkil edecek bilgilerin verilmesini, iş ve işlem süreçlerinin izlenmesini, istatistikler üretilmesini, geçici ve daimi takdir komisyonu ile komisyona bağlı vergi daireleri takdire sevk işlemlerinin entegre bir yapıda otomasyon ortamında yapılmasını sağlamak amacıyla Takdir Komisyonu Otomasyon Projesi (TAKKOM) hazırlanmıştır. TAKKOM projesinin 2010 yılından itibaren eğitimi tamamlanan vergi dairesi ve takdir komisyonlarında uygulamaya konulmasına başlanılmıştır.

2016 yılında vergi daireleri ile birlikte bağlı takdir komisyonları da KEYS sistemini kullanmaya başlamıştır.

TAKKOM uygulama yazılımı yeniden düzenlenerek e-VDB sistemi içine entegre edilmiştir.

09/05/2016 tarihinde Gaziantep Daimi Takdir Komisyonu ve bağlı Suburcu, Şehitkamil, Şahinbey, Gazikent ve Kozanlı Vergi Daireleri ile Nizip ve İslahiye Geçici Komisyonlarında yeni takdir komisyonu uygulama yazılımı kullanıma açılmıştır.

23/05/2016 tarihinde Konya Daimi Takdir Komisyonu ve bağlı Selçuk, Mevlana, Meram ve Alaaddin Vergi Daireleri ile Akşehir, Beyşehir, Cihanbeyli, Çumra, Ereğli, Ilgın, Kulu ve Seydişehir Vergi Daireleri Geçici Takdir komisyonlarında yeni takdir komisyonu uygulama yazılımı kullanıma açılmıştır.

İstanbul ilinde yeni kurulan Haliç Kurumlar ve Vatan İhtisas Vergi Daireleri için geçici komisyonlar tanımı yapılmıştır.

Muğla ilinde yeni kurulan Seydikemer Vergi Dairesi (Bağlı Vergi Dairesi) için geçici komisyon tanımı yapılmıştır.

İstanbul ilinde tasfiye edilen, kapatılan vergi daireleri için devreden ve devralacak komisyonların işlemleri yapılmıştır.

Zaman içerisinde iş ve işleyişi ile ilgili olarak vergi dairesi, takdir komisyonu ve Başkanlığımızın ihtiyaçları doğrultusunda projeye yeni vergi kodları, uygulama yazılımları, program değişikliği, yeni programlar ve listeler eklenmeye devam edilecektir.

Vergi dairesi başkanlığı bulunan illerden 66.349, vergi dairesi başkanlığı bulunmayan illerden 12.213 olmak üzere toplam 78.562 adet çağrı “Yardım Masası”na gelmiş ve bu çağrılarının % 99,16’sı çözüme kavuşturulmuştur.

1.4.2. e-Beyanname Uygulaması Çerçevesinde Yürütülen Çalışmalar

Beyannamelerin 01/09/2004 tarihinde elektronik ortamda e-beyanname sisteminden alınmaya başlandığı dönemde, kağıt ortamda yaklaşık 24 milyon adet, elektronik ortamda yaklaşık 300 bin adet beyanname alınmışken, 2016 yıl sonu itibarıyla kağıt ortamında yaklaşık 478 bin adet, elektronik ortamda yaklaşık 90 milyon adet beyanname alınmıştır. 2004 yılında elektronik beyanname oranı %0,5 iken, 2016 yıl sonunda bu oran %99,7’ye ulaşmıştır. Gelineen noktada kağıt beyanname sayısındaki büyük orandaki azalma sonucunda devletin ekonomik kaynaklarına ve doğaya önemli ölçüde katkı sağlanmıştır. Ayrıca

elektronik ortamda alınan beyannameler aracılığıyla denetim, arşivleme ve istatistik değerlendirme işlemlerinde hız, zaman ve yer tasarrufu sağlanmıştır.

Önceden vergi dairelerine kağıt ortamında verilmekte olan, kıst dönem beyannamelerden kurumlar vergisi mükellefleri için, tasfiye başlangıç, tasfiye bitiş, iflas başlangıç, iflas bitiş beyannameleri ile gerçek kişiler için ölüm halinde verilmesi gereken gelir vergisi beyannamesi 02/08/2016 tarihinden itibaren e-beyanname sisteminden elektronik ortamda alınmaya başlanmıştır. Diğer vergiler ile ilgili kıst dönemler için alınması gereken beyannamelerin elektronik ortamda alınması çalışmalarını devam ettirmektedir.

1.4.3. KDV İadelerine İlişkin Uygulamalar

1.4.3.1. KDV İadesi Risk Analiz (KDVİRA) Sistemi

KDVİRA Sistemi, 60 Seri No.lu KDV Sirkülerinde de belirtildiği üzere, 2010/Ocak vergilendirme döneminden itibaren gerçekleştirilen iade hakkı doğuran işlemlerde mükelleflerin iade-mahsup taleplerine ilişkin listelerini İnternet Vergi Dairesi üzerinden göndermesini ve bu listeler esas alınarak vergi dairelerince manuel olarak yapılan ve oldukça uzun zaman alan kontrol ve analizlerin tamamına yakınının, elektronik ortamda hızlı bir şekilde yapılarak iade talebini sonuçlandıracak olan vergi dairesine rapor edilmesini kapsamaktadır.

KDVİRA Sisteminin amacı, iadeyi yapan personelin sorgulamalar için harcadığı zamanı daha etkin bir şekilde kullanarak iadenin denetimine yönelik çalışmasının, yapılan sorgulamalarda oluşabilecek hataların ortadan kaldırılmasının, vergi dairelerinin kırtasiyecilikten kurtarılmasının, iade-mahsup işlemlerine hız kazandırılmasının, KDV iade işlemlerine asgari bir standart getirilmesini ve yurt çapında uygulamada birlik olmasının sağlanmasıdır. Diğer taraftan, KDVİRA Sistemi, iade işlemlerinin bütün aşamalarının idare tarafından takip ve kontrol edilebilmesini kolaylaştırmaktadır.

KDVİRA Sisteminin 01/01/2016- 31/12/2016 tarihleri arasındaki sonuçlarına aşağıda yer verilmiştir.

Risk Analizi Yapılan İade Talep Sayısı			518.228
Toplam Üretilen Rapor Sayısı			946.526
İade Talep Eden Mükellef Sayısı			77.516
Risk Analizi sonrası mükelleflerin Genel Esaslara tabi olmak üzere düzeltme KDV beyannamesi ile tenzil ettikleri iade talebi tutarı			1.257.051.987 TL
İade talep eden mükellefin alt mükellefleri arasında bulunan ve yüksek SMİYB düzenleme riski dolayısıyla incelemeye sevk edilmiş olan mükellef sayısı			4.560
İade talep eden mükelleflerin alt mükellefleri hakkında KDV beyanı açısından tespit edilen olumsuzluklar. (adet)	Mal/hizmet sattığı halde KDV beyannamesi vermeyen alt mükellef sayısı	40.586	179.195
	Terk etmiş olduğu halde mal/hizmet sattığı bildirilen alt mükellef sayısı	18.776	
	Verdiği KDV beyannamesi düzenlemiş olduğu faturaları kapsamayan alt mükellef sayısı	119.833	
Sorunlu alt mükelleflerin risk analizi sonrası KDV matrah artışı tutarı	1. Alt mükelleflerin matrah artışları	4.822.502.810	8.792.229.820
	2. Alt mükelleflerin matrah artışları	3.969.727.011	

1.4.3.2. “KDV İadelerinin Etkinleştirilmesi ve Hızlandırılması, İade Süreçlerinin Standartlaştırılması Eylem Planı” Kapsamında Yapılan Çalışmalar

Katma değer vergisi iadesine ilişkin mevzuatın sadeleştirilmesi ve elektronik altyapının etkin bir şekilde kullanımı ile standart hale getirilmiş uygulamalarla KDV iadelerinin hızlı, doğru ve etkin bir şekilde yapılması amacıyla oluşturulan “KDV İadelerinin Etkinleştirilmesi ve Hızlandırılması, İade Süreçlerinin Standartlaştırılması Eylem Planı” kapsamında çalışmalar yapılmıştır.

KDV iade talebi sonrasında sistem tarafından otomatik olarak oluşturulan KDVİRA Özet Raporları mükelleflere elektronik ortamda gönderilmektedir. KDV iade taleplerine ilişkin olarak tespit edilen eksikliklere yönelik yazılar standart hale getirilerek YMM raporu ile talep edilmeyen iadelerde mükelleflere, YMM raporu ile yapılan taleplerde ise yeminli mali müşavirlere e-tebligat yoluyla gönderilmeye başlanmıştır. İade süreci içerisinde yer alan vergi dairelerinin aralarında yapmış oldukları yazışmalar elektronik ortama taşınmıştır.

KDV iade talebinde ibraz edilen “satış faturaları listelerinin” tamamı elektronik ortama taşınmış olup, KDVİRA Sistemine yeni kontrol segmentleri eklenmiştir. Kapasite Raporları TOBB’dan, uluslararası taşımacılığa ilişkin yetki belgeleri Karayolları Düzenleme Genel Müdürlüğünden elektronik ortamda alınarak vergi dairelerinin kullanımına sunulmuştur. Diğer taraftan, Ekonomi Bakanlığında Dâhilde İşleme İzin Belgeleri ile Yatırım Teşvik Belgelerinin elektronik ortamda temin edilmesine yönelik çalışmalar yapılmıştır.

KDV iadelerinin doğruluğunun tespitine ve analiz edilmesine yönelik olarak Riskli İade Takip Sistemi (RİTAP) adıyla bir risk analiz uygulaması geliştirilmesine yönelik çalışmalar yapılmıştır. KDV İade Takip Sisteminin geliştirilmesine yönelik çalışmalar kapsamında, KDV İadeleri Detaylı İstatistik”, “KDV İadeleri Karşılaştırmalı Analiz”, “Stok Değişim Tablosu”, “İncelemeye Sevk Listesi” ve “YMM ve İnceleme Raporları İstatistiği” ekranları vergi dairelerinin kullanımına açılmıştır.

1.4.3.3. KDV İadesi Makro Analiz Raporu (MAR)

KDVİRA Sistemi ile elektronik ortamda alınan çeşitli belge ve bildirimlerin yanı sıra 2010/01 vergilendirme döneminden itibaren ülke genelinde bütün KDV iade taleplerine ait indirilecek KDV ve/veya Yüklenilen KDV Listeleri İnternet Vergi Dairesi üzerinden alınmaktadır. 2011/07 döneminden itibaren KDV İade Raporlarına eklenmiş olan Makro Analiz Raporu ile KDV iade işlemlerine esas teşkil eden KDV Genel Uygulama Tebliğinde yapılması gereken kontrol ve analizlerin haricinde veri ambarında yer alan ülke genelindeki mükelleflere ait çeşitli bilgilerden faydalanılarak, iade talep eden mükellefler, faaliyette buldukları il ve sektör bazında daha detaylı analizlere tabi tutulmaktadır. Mükelleflerin bu raporlarda belirlenmiş olan kriterlerden sapma göstermeleri durumu iadeyi sonuçlandıracak vergi dairesine rapor edilmekte ve iadenin daha sağlıklı bir şekilde yapılmasına olanak sağlamaktadır.

1.4.3.4. KDV İade Takip Sistemi

15/05/2014 tarihi itibarıyla tüm Türkiye’de uygulamaya geçirilen KDV İade Takip Sistemi, iade mekanizmasının ilk adımı olan, mükellefler tarafından elektronik ortamda iade talep dilekçelerinin verilmesi (01/11/2013 tarihi itibarıyla iade talep dilekçeleri elektronik ortamda alınmaya başlanmıştır) ile başlayıp, mükellefe iadenin yapılmasına kadar geçen her

aşamanın gerek merkez birimler ve vergi dairesi gerekse de mükellefler tarafından online olarak takibine imkan veren bir sistemdir.

Söz konusu Sistem ile mükellefin iade talebinde bulunduğu işlem tamamlanmış olsun veya olmasın, tüm dönemlere ait iade taleplerine yönelik olarak ayrıntılı bilgiye sahip olmak mümkün olabilmektedir. Özellikle iade süreci devam etmekte olan taleplerin hangi aşamada olduğu, iade dosyasının vergi dairesi veya vergi dairesi başkanlığı/defterdarlık personelinden hangisinin zimmetinde olduğu (dosya memuru/servis sorumlusu/müdür yardımcısı vb.), ne gibi işlemler yapıldığı, ne kadar süredir beklediği anlık olarak görülebilmektedir.

KDV İade Takip Sistemine, talep edilen iadelere yönelik tüm istatistiki dağılımların çapraz sorgular sonucu elde edilebilecek sonuçlarını içeren “KDV İadeleri Detaylı İstatistik” ekranı, her il ve vergi dairesinin kendi yetkileri dâhilinde çeşitli kriterlere ilişkin karşılaştırma yapmasına imkan veren “KDV İadeleri Karşılaştırmalı Analiz” ekranları ile bu istatistik ekranlarını destekleyici nitelikte olan “Stok Değişim Tablosu”, “İncelemeye Sevk Listesi” ve “YMM ve İnceleme Raporları İstatistiği” ekranları 2016 yılı içinde eklenerek tüm vergi dairelerinin/malmüdürlüklerinin kullanımına açılmıştır.

1.4.3.5. KDV İade İşlemi Gerçekleştikten Sonra İade Tutarını Azaltan Mükellefler

Katma Değer Vergisi Kanununun 32 nci maddesi gereğince, mükellefler gerçekleştirmiş oldukları işlemler dolayısı ile yüklenmiş oldukları ancak, indirim yolu ile gideremedikleri KDV'nin iadesini talep edebilmektedirler. Mükelleflerin beyannamelerinde göstererek talep ettikleri KDV'nin iadesi, vergi daireleri tarafından KDV Kanununun ilgili maddelerine göre gerçekleştirilmektedir.

Ancak, yapılan incelemelerde bazı mükelleflerin iade işlemlerinin tamamlanmasından sonra ilgili dönemler için düzeltme beyannamesi vermek suretiyle iade rakamlarını azalttıkları tespit edilmiştir. Bu mükelleflerin tespiti ve yapılan işlemlerin takibini sağlamak amacıyla Yönetim Bilgi Sistemi (YBS) ekranına 11/09/2013 tarihi itibarıyla yeni bir menü eklenmiştir.

KDV iade işlemi yapıldıktan sonra düzeltme KDV beyannamesi vererek iade tutarlarını azaltan mükellefler, beyannamenin verildiği günü takip eden gün vergi daireleri ekranlarına ilgili menüdeki ekran aracılığıyla yansıtılmaktadır. İlgili ekranlara yansıtılan mükelleflere ilişkin olarak yapılan işlemler ve/veya açıklamaların (ihbarname düzenlenmesi vb.) ilgili bölümlerinin vergi dairelerince doldurulup kaydedilmesi suretiyle takibi sağlanmaktadır.

11/09/2013 tarihi itibarıyla uygulamaya konulan KDV iade işlemi yapıldıktan sonra düzeltme KDV beyannamesi vererek iade tutarlarını azaltan mükelleflere ilişkin olarak 01/01/2016-31/12/2016 tarih aralığında vergi dairelerince yapılan işlemlerin (ihbarname düzenlenmesi, beyanname tahakkuku vb.) sonuçları aşağıdaki tabloda gösterilmiştir.

Vergi Ceza İhbarnamesi ile Tarh Edilen Vergi Tutarı	Vergi Ceza İhbarnamesi ile Kesilen Ceza Tutarı	Beyanname ile Tahakkuk ettirilen Vergi Tutarı
41.602.215,80	53.044.969,90	14.777.996,79

1.4.3.6. Sahte Belge Risk Analiz Programı (SARP)

Başkanlığımızca ülkemizdeki vergi sisteminin en ciddi sorunlarından birisi olan sahte fatura düzenleme fiilini işleyen mükelleflerin risk durumlarını sayısal olarak ölçme yöntemi ile analiz edebilen ve “Sahte Belge Risk Analiz Programı” (SARP) olarak isimlendirilen bir bilgisayar programı geliştirilmiştir.

Sahte Belge Risk Analiz Programı, denetim bilgi ve tecrübelerinden hareketle oluşturulmuş olan risk kriterlerini ihlal eden mükellefleri, belirli bir algoritma çerçevesinde puanlamaktadır. Böylece tüm KDV mükellefleri aylık bazda, sahte veya muhteviyatı itibariyle yanıltıcı belge (SMİYB) düzenleme riski yönünden değerlendirilmekte ve detaylı bir şekilde analiz edilmektedir.

Risk odaklı denetim anlayışı ile ortaya konulan bu yeni sistemde, Program aracılığıyla belirlenen yüksek riskli mükellefler ilgili uzman personeller tarafından da değerlendirildikten sonra incelenmek üzere Vergi Denetim Kurulu Başkanlığına gönderilmektedir. Mart/2010 döneminden itibaren kullanılmaya başlanan Programın uygulama sonucuna göre Vergi Denetim Kurulu Başkanlığına gönderilen mükellef sayısı 31/12/2016 tarihi itibariyle 29.615’dir.

1.4.4. e-Fatura Uygulaması

Türkiye genelinde uygulanabilir elektronik fatura altyapısını oluşturma çalışmaları kapsamında 2016 yılında gerçekleştirilen çalışmalar aşağıda sıralanmıştır.

2016 yılı sonu itibariyle e-Fatura Uygulamasını kullanmak amacıyla uygulamanın başından bu güne 61.013 mükellef başvuru yapmıştır. Bu kapsamda 2016 yılı sonu itibariyle e-fatura düzenleyen mükellef sayısı 61.013’e ulaşmış bulunmaktadır. 3.535 mükellef Uygulamayı entegrasyon yöntemiyle kullanmaktadır. 61 firma Teknik Kılavuzlarda belirtilen testleri başarılı şekilde tamamlayıp Özel Entegratör izni almıştır. 2016 yılı sonu itibariyle 45.483 mükellef Özel Entegratörler üzerinden e-fatura uygulamasına dahil olmuşlardır. Ayrıca 48 firma 416, 421, 424 ve 447 Sıra No.lu Vergi Usul Kanunu Genel Tebliği kapsamında Elektronik Fatura Saklama Hizmeti Verme izni almıştır. e-fatura uygulaması üzerinden 163.456.644 adet fatura düzenlenmiştir.

421 Sıra No.lu Vergi Usul Kanunu Genel Tebliği ile zorunluluk getirilen mükelleflere ek olarak e-fatura uygulamasının kapsamının genişletilmesine yönelik 454 Sıra No.lu Vergi Usul Kanunu Genel Tebliği yayımlanmıştır. 01/01/2017 tarih itibariyle e-fatura uygulamasına zorunlu olarak dahil olan firmalarla e-fatura kullanıcı sayısı artış göstermiştir.

e-Fatura uygulamasının kapsamının genişletilmesi sürecinde efatura.gov.tr adresinde yayınlanan güncel duyurular ve e-fatura forum sitesi ile mükellefler bilgilendirilmiş forum üzerinden 11/01/2017 tarihi itibariyle 20.000’den fazla soru cevaplanmıştır.

İhracat işlemleri ve yolcu beraberli eşya kapsamında da e-fatura düzenlenmesi ve GTB sistemlerine entegre edilmesine ilişkin 454 Sıra No.lu Vergi Usul Kanunu Genel Tebliğinde açıklama yapılmıştır. İşleyişe ilişkin esaslar teknik kılavuzda açıklanmıştır. Uygulama başlangıç tarihi 475 Sıra No.lu Vergi Usul Kanunu Genel Tebliği ile yeniden düzenlenmiş ve 01/01/2017 olarak belirlenmiş olup, zorunluluk tarihi 01/07/2017’dir.

2010 yılında başlayan e-fatura uygulamasına, kayıtlı kullanıcı sayıları ve düzenlenen e-fatura adet ve tutarlarına aşağıdaki tabloda yıllar itibariyle yer verilmiştir.

YIL	e-Fatura Uygulamasından Yararlanan Mükellef Sayısı	Düzenlenen e-Fatura Sayısı (Adet)	Fatura Tutarı (TL)
2011	3.024	312.532	5.406.011.606
2012	3.182	874.710	15.218.034.821
2013	16.270	2.118.001	48.654.104.462
2014	19.375	72.463.951	1.127.236.091.091
2015	46.800	113.713.039	1.180.957.808.191
2016	61.013	163.456.644	2.020.153.120.135

1.4.5. e-Arşiv Fatura Uygulaması

Bu proje çok sayıda fatura düzenleyen ve bu faturaların ikinci nüshalarını kağıt ortamında saklamaları kendileri için ağır yük oluşturan mükelleflerin, elektronik ortamda fatura oluşturmalarına, iletmelerine, muhafaza ve ibraz etmelerine olanak sağlamak amacıyla geliştirilmiştir.

2016 yılında gerçekleştirilen çalışmalar aşağıda sıralanmıştır:

- 30/12/2013 tarih ve 28867 sayılı Resmi Gazetede yayımlanan 433 Sıra No.lu Vergi Usul Kanunu Genel Tebliği ile getirilen e-Arşiv Fatura Uygulaması'na 06/01/2017 tarihi itibarıyla kayıtlı özel entegratör sayısı 52'ye, e-Arşiv Fatura Uygulamasına kayıtlı kullanıcı sayısı 6.161'e ulaşmıştır.
- Elektronik fatura kayıt sistemini (EFKS) kullanan mükelleflerin tamamının e-Arşiv Fatura Uygulamasına geçişi sağlanmıştır. Ayrıca internet satışı yapan mükellefler için e-Arşiv Uygulamasına Geçiş Rehberi yayımlanmıştır.
- 24/12/2015 tarih ve 29572 sayılı Resmi Gazetede yayınlanan 464 Sıra No.lu Vergi Usul Kanunu Genel Tebliği ile 2015 ve sonraki yıllar için e-Arşiv Fatura Uygulaması'na geçme koşulları düzenlenmiştir.
- e-Arşiv Paketi güncellenmiştir.
- 433 ve 464 Sıra No.lu Vergi Usul Kanunu Genel Tebliği kapsamında e-Arşiv Fatura Uygulamasına dahil olma zorunluluğu bulunan mükellefler hakkında duyuru yayınlanmıştır.
- 2015 yılında internet satışı kapsamına giren satışları bulunan ve ilgili yıl brüt satış hasılatı da 5 milyon TL ve üzerinde olan mükelleflerimizin, 01/01/2017 tarihine kadar başvurularını ve fiili geçiş hazırlıklarını tamamlayarak e-Arşiv Fatura Uygulamasına dahil olmaları sağlanmıştır.

YIL	e-Arşiv Uygulamasından Yararlanan Toplam Mükellef Sayısı (Adet)	Düzenlenen e-Arşiv Fatura Sayısı (Adet)
2010 (2008-2009 Dahil)	6 (EFKS)	2.487.427.929
2011	6 (EFKS)	946.489.796
2012	6 (EFKS)	979.993.695
2013	6 (EFKS)	975.754.192
2014	17 *	1.038.320.533
2015	1.915	594.842.313
2016	6.161	1.043.384.973
Düzenlenen Toplam Fatura Sayısı		8.066.213.431

*EFKS ve e-arşiv kullanıcıları dahildir.

1.4.6. e-Defter Uygulaması

Elektronik Defter (e-defter) çalışmaları ile Vergi Usul Kanunu ve Türk Ticaret Kanunu kapsamında kağıt üzerinde tutulması zorunlu olan yevmiye defteri ve defteri kebirin elektronik ortamda tutulması, muhafaza ve ibraz edilebilmesi ile açılış ve kapanışlarına ilişkin tasdik işlemlerinin elektronik ortamda yapılması imkanının sağlanması, bu defterlerin değişmezliğinin, bütünlüğünün ve kaynağının garanti altına alınması hedeflenmiştir.

Türkiye genelinde uygulanabilir elektronik defter altyapısını oluşturma çalışmaları kapsamında 2016 yılında gerçekleştirilen çalışmalar aşağıda sıralanmıştır.

2016 yılı içinde yazılım uyumluluk onayı almak isteyen 10 firma için test hesabı açılmıştır.

2016 yılı içinde 18 adet ticari yazılım test aşamalarından geçerek yazılım uyumluluk onayı almış ve Başkanlığın internet sitesinde yayımlanmıştır. Kendi yazılımlarını kullanmak üzere Başkanlığımıza başvuruda bulunulmamıştır.

Bu kapsamda toplam ticari yazılım sayısı 187'ye ulaşmıştır.

2016 yılı sonu itibariyle uygulamanın başladığı günden bu güne e-defter uygulaması kullanmak amacıyla başvuru yapan mükellef sayısı 59.451 adettir. e-defter izni verilen mükellef sayısı 59.451 adettir.

421 Sıra No.lu Vergi Usul Kanunu Genel Tebliği ile zorunluluk getirilen mükelleflere ek olarak e-defter uygulamasının kapsamının genişletilmesine yönelik 454 Sıra No.lu Vergi Usul Kanunu Genel Tebliği yayımlanmıştır. 01/01/2017 tarih itibariyle e-defter uygulamasına zorunlu olarak dahil olan firmalarla e-defter kullanıcı sayısı artış göstermiştir.

Yıl	e-Defter Uygulamasından Yararlanan Mükellef Sayısı
2012	28
2013	47
2014	18.500
2015	45.321
2016	59.451

1.4.7. e-Bilet Uygulaması

Bu proje, çok sayıda bilet düzenleyen ve düzenledikleri bu biletlerin ikinci nüshalarını kağıt ortamında saklamaları kendileri için ağır yük oluşturan mükelleflerin, elektronik ortamda bilet düzenlemelerine, iletmelerine, muhafaza ve ibraz etmelerine olanak sağlamak amacıyla geliştirilmiştir.

2016 yılında gerçekleştirilen çalışmalar aşağıda sıralanmıştır.

- Aralık 2015 de yayımlanan 462 ve 463 Sıra No.lu Vergi Usul Kanunu Genel Tebliğlerin altyapısını oluşturan teknik kılavuzlar yenilenmiştir.
- 462 Sıra No.lu Vergi Usul Kanunu Genel Tebliğinde belirtilen 1 Temmuz 2016 tarihi itibarıyla hava yolu firmalarının özel entegrasyon aracılığıyla e-bilet kayıtlı kullanıcısı olmalarının haricinde bazı hava yolu firmaları da direkt entegrasyon yöntemini tercih ederek e-bilet uygulamasına katılmıştır.
- Türkiye’de faaliyette bulunan dar mükellef hava yolu firmaları, e-bilet özel entegratörlük izni alan firmalar tarafından e-bilete dahil olmaktadır. İlgili hava yolu firmalarının unvanları e-bilet/e-yolcu listesi izni alanlar listesinde yayınlanmıştır.
- e-Bilet paketi güncellenmiştir.
- 462 Sıra No.lu Vergi Usul Kanunu Genel Tebliği kapsamında bahsi geçen hava yolu firmaları, aylık e-bilet raporlarını Ağustos ayı itibarıyla Başkanlık sistemine yüklemeye başlamıştır.
- Başkanlığımızdan e-bilet izni alan mükelleflerin e-biletlerine web adreslerinden ulaşabilmelerine imkan sağlanmıştır.
- Etkinlik e-bileti rapor kılavuzu yayımlanmıştır.
- e-Bilet uygulamasından hali hazırda 18 mükellef yararlanmaktadır.

1.4.8. e-Yoklama Sistemi

Başkanlığımızca, mükellef davranışları yönetimini çağın gerekleri doğrultusunda modern, dinamik ve organize bir yapı haline getirmek üzere internet, web ve kablosuz teknolojiler ile her yerde her zaman etkileşen sistemlerin yaygın kullanılmaya başlandığı günümüzde, e-devlet uygulamaları çerçevesinde yoklama ve denetim faaliyetlerinin mobil teknolojilerden yararlanarak gerçekleştirilmesi amacıyla “Elektronik Yoklama” projesi hayata geçirilmiştir. 2013 yılında pilot uygulamasına ve 2014 yılında test çalışmalarına başlanılan proje, test çalışmalarının tamamlanmasını müteakiben, 213 sayılı Vergi Usul Kanunu 132/A maddesinden alınan yetkiyle yayımlanan 453 Sıra No.lu Vergi Usul Kanunu Genel Tebliği’ne istinaden tüm vergi dairesi başkanlıklarında ve defterdarlıklarda 01/09/2015 tarihinden

itibaren uygulamaya başlanılmıştır. 3.500 mobil cihaz (tablet) ile başlayan Sistemdeki mobil cihaz sayısı, 2016 yılında 4.000'e çıkarılmıştır. e-Yoklama Sistemi ile klasik yoklama anlayışının dışında, yoklama ve denetim faaliyetleri mobil cihazlar ile yerine getirilmekte ve 3G teknolojisinin sunduğu mobilite ile mükellefin her türlü uyumsuzluk durumlarına hızlı ve etkili bir şekilde müdahale imkânı sağlanabilmektedir.

Mükelleflere ilişkin istenilen bilgilere her noktadan anlık olarak ulaşabilmenin yanı sıra, elektronik yoklama talebinde bulunan birimlere de doğrudan yoklama sonuçlarına yönelik bilgi aktarımı yapılabilmektedir. GPS ile personelin hangi noktada olduğu görülerek denetim ve koordinasyonda etkinlik sağlanabilmekte, denetim kanıtı niteliğindeki görsel verilerin dijital ortamda (resim, video vs.) temini ve sisteme aktarılması söz konusu olabilmektedir. e-Yoklama sisteminde, sistem ara yüzü başta olmak üzere mobil yazılımlar taşra birimlerinden gelen geri bildirimler ve doğan yeni ihtiyaçlar çerçevesinde sürekli olarak güncellenmekte ve kullanıcı ihtiyaçları en üst düzeyde karşılanmaktadır. 5-16 Ekim 2015 tarihleri arasında 1.200 kişi, 11-15 / 25-29 Nisan 2016 tarihleri arasında 1.200 kişi ve 3-7 Ekim 2016 tarihleri arasında 400 kişi olmak üzere, e-yoklama Sistemini fiilen kullanan toplam 2.800 kişiye, mevzuat ve uygulama eğitimi verilmiş olup bu eğitimlerin belli periyotlarla devam etmesi planlanmaktadır.

01.01.2016 - 31.12.2016 Dönemi e-Yoklama İstatistikleri	
Görev Türü	Yoklama Sayısı
İlk Defa İşe Başlama Yoklaması	518.781
Nakil İşe Başlama Yoklaması	89.587
Adres Değişikliği Yoklaması	149.640
Faal Mükellef Kontrol Yoklaması	222.027
İşi Bırakma Yoklaması	330.446
Nakil İşi Bırakma Yoklaması	30.812
Nakil Vasıtaları Yoklaması	18.297
Diğer Ücretli Çalışan Yoklaması	14.700
Kayıt Dışı Faaliyet Yoklaması	5.912
E-Tüzel Kişilik İşe Başlama Yoklaması	13.907
Ek İşi Bırakma Yoklaması	4.142
Resen Terk Yoklaması	253.312
GMSİ Yoklaması	103.893
Serbest Yoklama	165.920
Şube Açılış Yoklaması	132.274
Ek İşe Başlama Yoklaması	48.499
Şube Kapanış Yoklaması	82.813
Nakil Vasıta Terk Yoklaması	6.856
KDV İade (İmalatçı) Yoklaması	1.681
KDV İade (İmalatçı Olmayan) Yoklaması	3.521
KDV İade (İmalatçıların İhraç Kaydıyla Mal Teslimi) Yoklaması	653
MTY-1 Yoklaması	9.154
Diğer Ücretli Terk Yoklaması	9.808
Toplam	2.216.635

1.4.9. e-Tebligat Sistemi

Elektronik tebligat, 213 sayılı Vergi Usul Kanunu ve 456 Sıra No.lu Vergi Usul Kanunu Genel Tebliği hükümlerine göre tebliği gereken belgelerin, e-tebligat sistemi ile mükelleflerin elektronik adreslerine tebliğ edilmesidir.

Elektronik tebligat sisteminin faydalarını aşağıdaki şekilde sıralanabilir.

- Bilgi güvenliğini ve kişisel verilerin korunmasını sağlar.
- Hizmet kalitesini artırır.
- Belgenin içeriğinin başkaları tarafından değiştirilemeyeceğini garanti eder ayrıca güvenilirdir.
- Fiziki ortamda haftalarca süren tebligat işlemi, elektronik tebligat sistemi ile saniyeler içinde gerçekleştirilir.
- Elektronik tebligat sistemi, tebligatın ne zaman yapıldığı, gönderen kurumun ve alıcının kim olduğu, gönderilen tebligatın ve eklerinin ne olduğu görüntülenebildiği için herhangi bir ihtilafa yer bırakmaz.
- Fiziki ortamda yapılan tebligatlar ücretli iken e-tebligat ile yapılan tebligatlarda herhangi bir masraf bulunmadığından bütçeye katkı sağlanmaktadır.
- e-Tebligat sistemiyle yapılan tebligatlar, kâğıt, zaman ve enerji tasarrufu sağladığı için doğanın, yeşilin ve insanlığın en büyük dostudur.

e-Tebligat sistemini kullanma zorunluluğu bulunan mükellefler, kurumlar vergisi mükellefleri ile gelir vergisi mükellefleridir (Ticari, Zirai ve Mesleki Kazanç Mükellefleri) (Kazançları basit usulde tespit edilenlerle gerçek usulde vergiye tabi olmayan çiftçiler hariç). Ayrıca isteğe bağlı olarak kendilerine elektronik tebligat yapılmasını talep edenlerde sistemden yararlanmaktadır.

e-Tebligat sistemi ile mükelleflere yapılan tebligatlar, internet vergi dairesi (intvrg.gib.gov.tr) içinde sunulmaktadır.

e-Tebligat gönderildiğinde Elektronik Tebligat Talep Bildiriminde yer alan telefon numarasına SMS, e-mail adresine de bilgilendirme maili gönderilmektedir.

e-Tebligat sistemi ile gönderilen belgeler, mükellefin elektronik ortamdaki adresine ulaştığı tarihi izleyen beşinci günün sonunda tebliğ edilmiş sayılmaktadır.

Mükellef grupları itibariyle e-Tebligat uygulama takvimi aşağıdaki tabloda yer almaktadır.

e-Tebligat Uygulama Takvimi	
Mükellef Grubu	Başlama Tarihi
Kurumlar Vergisi Mükellefleri	01.04.2016
Gelir Vergisi Mükellefleri	05.08.2016

2016 yılında e-tebligat ile tebliği yapılan belge türleri aşağıdaki tabloda yer almaktadır.

e-Tebligat ile Tebliği Yapılan Belgeler	
Belge	Başlama Tarihi
Ödeme Emri	01.04.2016
Vergi Ceza İhbarnameleri	01.04.2016
KDV Eksiklik Yazıları	01.09.2016
2 No.lu İhbarnameler	05.08.2016

e-Tebligat ile gönderilen belge sayıları aşağıdaki tabloda yer almaktadır.

e-Tebligat	Mükellef Sayısı	Başvuru Sayısı	Gönderilen e-Tebligat Sayısı
Zorunlu Gelir Vergisi Mükellefleri (Ticari, Zirai, Serbest Meslek)	1.654.526	1.534.665	1.593.533
Zorunlu Kurumlar Vergisi Mükellefleri	690.438	620.368	1.084.030
Gönüllü Gerçek Kişi Mükellefler	-	324.345	695.628
Gönüllü Tüzel Kişi Mükellefler	-	81.971	346.030
TOPLAM	2.344.964	2.561.349	3.719.221

Elektronik ortama geçilmeden önce vergi dairesi tarafından hazırlanan tebligatlar memur tarafından, posta yolu gibi tebligat yöntemleri ile mükellefe gönderilmekte, bu da ulaşım ve posta yoluyla yapılan resmi tebligat masraflarının artması vb. gibi sorunları beraberinde getirmekteydi. Örneğin; vergi daireleri tarafından 2015 yılında düzenlenen ödeme emri sayısı 8.410.670 olup, buna ait posta masrafı 75.696.030 TL'dir. Aynı şekilde vergi daireleri tarafından 2015 yılında düzenlenen ihbarname sayısı 1.172.962 olup, buna ilişkin posta masrafı 10.556.658 TL'dir. Yaklaşık olarak sadece posta yolu ile ödenen toplam masraf 86.252.688 TL olmaktadır. Bu yönüyle e-tebligat bütçeye katkı sağlayacak olup ayrıca kâğıt, zaman, işgücü ve enerji tasarrufu da sağlayacaktır.

2016 yılında e-tebligat sistemi ile gönderilen tebligat sayıları ve sağlanan tasarruf tutarı aşağıdaki tabloda yer almaktadır.

Belge	Adet	Tasarruf (TL)*
İhbarname	470.146	5.171.606
Ödeme Emri	3.223.931	35.463.241
İki No.lu İhbarname	679	7.469
TOPLAM	3.694.753	40.642.316

*2016 yılı için tebligat gönderim ücreti 11 TL'dir.

2016 yılında e-tebligat ile gönderilen belgelerin posta ile gönderim maliyeti 40.642.316 TL olup, elde edilen kazanım ile bütçeye katkı sağlanmaktadır.

1.4.10. e-Ticaretin ve Mükellef Uyumunun İzlenmesi Projesi

Gelişen bilgi ve iletişim teknolojileri ile birlikte bilgisayar ve internet kullanımındaki artışa bağlı olarak elektronik ticaret (e-ticaret) faaliyetlerinde hızlı bir artış meydana gelmektedir. Elektronik ticaretteki bu hızlı artışa bağlı olarak, bu alandaki faaliyetlerin izlenmesi ve ortaya çıkan vergi kayıp ve kaçığının önlenmesi hususu önem kazanmaktadır.

Bu kapsamda Onuncu Kalkınma Planı Kayıt Dışı Ekonominin Azaltılması Programı Eylem Planı'nda yer alan 29 numaralı eylem "İnternet ortamında yapılan ticarete kayıt dışılığın önlenmesine yönelik çalışmalar yapılması" olarak açıklanmış olup Başkanlığımız sorumlu kuruluş olarak yer almaktadır. Bu eylem doğrultusunda e-ticaretteki kayıt dışılığın önlenmesi amacıyla, internet ortamında ticaret yapan gerçek ve tüzel kişilerin faaliyetlerinin kavranmasına yönelik mevcut düzenlemeler gözden geçirilmesi ve bu kapsamda yapılacak denetimlerin artırılması hedeflenmektedir. 30 numaralı eylemde "İnternet üzerinden yapılan reklam faaliyetlerinin kavranmasına yönelik gerekli hukuki ve teknik alt yapı oluşturulması" olarak açıklanmış olup, Başkanlığımız sorumlu kuruluş olarak yer almaktadır.

Bu eylemler ve hedefler kapsamında e-ticaretin faaliyetlerin izlenmesi amacıyla 24 Aralık 2015 tarihli ve 29572 sayılı Resmi Gazetede yayımlanarak yürürlüğe giren 464 Sıra No.lu Vergi Usul Kanunu Genel Tebliği ile e-ticaretin önemli paydaşlardan olan M1, M2 ve M3 Yetki Belgelerine sahip Kargo ve Lojistik İşletmelerine, Aracı Hizmet Sağlayıcılarına (Platformlara) ve İnternet Reklamcılığı Hizmet Aracılarına 01/07/2016 tarihinden itibaren sürekli bilgi verme yükümlülüğü getirilmiştir. Tebliğde bankalardan e-ticaret faaliyetlerine ilişkin belli bilgilerin Başkanlık sistemine elektronik ortamda alınması öngörülmüştür. Bu kapsamda Ağustos 2016 döneminden itibaren söz konusu veriler elektronik ortamda alınmaya başlanmış olup, mükelleflerin veri gönderiminde sıkıntı yaşamamaları için Başkanlıkça bir arayüz hazırlanarak mükelleflerin kullanımına sunulmuştur.

Ayrıca Genel Tebliğ ile daha önce 433 Sıra No.lu Vergi Usul Kanunu Genel Tebliği ile internet üzerinden satış yapan ve 5 milyon TL ve üzerinde brüt satış hasılatı elde eden mükelleflere getirilen e-Arşiv Uygulamasına geçiş zorunluluğu, 2015 ve müteakip yıllara ilişkin olarak genişletilmiştir. İnternette satış kavramını ve e-Arşiv Uygulamasına zorunlu geçiş koşullarını açıklamak üzere "İnternette Satış Yapan Mükellefler için e-Arşiv Uygulamasına Geçiş Rehberi" www.efatura.gov.tr internet sitesinde yayınlanmıştır. 2016 yılı sonu itibarıyla 6.370 mükellef zorunluluk kapsamında e-Arşiv Fatura Uygulamasına geçiş

yapmıştır. Bu mükelleflerin internet üzerinden yaptıkları satışlara ilişkin bilgiler de alınmaya başlanmıştır.

Bu çalışmalara ilave olarak Başkanlığımız tarafından e-ticaret faaliyetleri kapsamında sanal POS verileri üzerinde yapılan çalışmalara devam edilmiştir. e-Ticaret platformları üzerinden satış yapanların mükellefiyet ve beyan durumlarının araştırılması amacıyla analiz çalışmaları yürütülmektedir.

Yabancı sosyal medya kuruluşlarına SWIFT yoluyla yapılan reklam, yazılım, oyun vb. ödemeler ve bu kuruluşlar tarafından yurt içinde yerleşik kişi ve kurumlara yapılan ödemeler vergisel yönden analize tabi tutulmuş olup elde edilen sonuçlar Vergi Denetim Kuruluna gönderilmiştir.

Günübirlik ve saatlik olarak kiralanan evler ile ilgili olarak; 7 ilimiz baz alınarak internet ortamında yayınlanan reklamlar incelenmiş, söz konusu ilan verenlerin mükellefiyet durumları ortaya çıkarılmış ve elde edilen sonuçlar Başkanlığımızın denetim birimleri ile paylaşılmıştır.

Diğer taraftan, Başkanlığımızda e-ticaretin gelişiminin sağlanması, güvenilir bir e-ticaret ortamının oluşturulması, bu alanda faaliyet gösteren mükelleflerin yükümlülüklerini yerine getirmelerine yardımcı olunması amacıyla oluşturulan www.egirisimci.gov.tr bilgilendirme portalı hizmet vermeye devam etmektedir.

1.4.11. Kamu Kurum ve Kuruluşları ile Veri Entegrasyonu ve Web Servis Uygulamaları

E-VDO ile diğer kurum ve kuruluşların otomasyon sistemleri arasında veri alışverişini sağlayacak uyumlulaştırma çalışmaları devam etmektedir. Bu kapsamda, ilgili mevzuatları çerçevesinde resmi olarak veri talep eden kurum/kuruluşlarla 31/12/2016 tarihi itibarıyla Başkanlığımızla imzalanmış bulunan 122 adet protokole istinaden online veri paylaşımı yapılmaya devam edilmektedir.

Emniyet Genel Müdürlüğü ile yapılan veri paylaşımı kapsamında 1.151.810 adet yeni araç, 7.714.940 adet devir-nakil araç tescili yapılmıştır. Ayrıca, 15.793.321 adet trafik idari para ceza karar tutanağı elektronik ortamda alınarak tahakkuk kaydı oluşturulmuştur.

Karayolları Genel Müdürlüğünden Karayolları Geçiş Ücreti İdari Para Ceza Tutanağına ilişkin 1.454.000 adet tutanak bilgisi elektronik olarak alınarak tahakkuk kaydı oluşturulmuştur.

Noterler Birliğince 9.676.237 aracın devri esnasında aracın devrine engel borcunun bulunup bulunmadığı sorgulanmıştır.

İcra Müdürlüklerine satışa konu aracın aynından doğan borcu ve bu borca ilişkin ödemenin aktarılacağı ilgili vergi dairesinin ve bu dairenin hesap numarasının elektronik olarak bildirimini yapılacak web servis hazırlanarak test aşaması tamamlanmıştır. Protokolün onaylanmasıyla gerçek ortamda açılacaktır.

TÜVTÜRK tarafından 23.989.358 adet aracın devrine veya muayenesine engel borcunun bulunup bulunmadığı sorgulanmıştır.

Ecrimisil alacaklarına ilişkin olarak Milli Emlak Genel Müdürlüğü ile yapılan protokol dahilinde 2016 yılına ait 66.295 adet fuzuli şağil bilgisi web servis aracılığıyla alınarak ilgili vergi daireleri adına otomatik tahakkuk kaydı oluşturulmuştur.

Orman ve Su İşleri Bakanlığı Bilgi İşlem Dairesi Başkanlığı ile Başkanlığımız arasında elektronik ortamda veri paylaşımına yönelik protokol çalışmalarına devam edilmiş ve analiz, tasarım çalışmaları tamamlanarak ve test aşamasına gelinmiştir.

Enerji ve Tabii Kaynaklar Bakanlığı Petrol İşleri Genel Müdürlüğü ile Başkanlığımız arasında elektronik ortamda veri paylaşımına yönelik protokol çalışmalarına devam edilmiş ve analiz, tasarım çalışmaları tamamlanarak test aşamasına gelinmiştir. 2017 yılının ilk çeyreğinde uygulamaya geçilmesi planlanmaktadır.

Gençlik ve Spor Bakanlığı Yüksek Öğrenim Kredi ve Yurtlar Kurumu Genel Müdürlüğü Kredi Dairesi Başkanlığı ile Başkanlığımız arasında Öğrenim/Katkı Kredisi alan borçlulardan 6183 sayılı Amme Alacaklarının Tahsil Usulü Hakkında Kanun kapsamında vergi dairelerince borç tahsilatı yapılması gerekenlere yönelik olarak hazırlanan protokol tamamlanmıştır.

Gümrük ve Ticaret Bakanlığı tek pencere sistemine KDV istisna belgelerinin iletilmesi sağlanmaktadır.

2016 yılında e-Devlet hizmetleri kapsamında Başkanlığımız tarafından 23 adet yeni hizmet sunulmaya başlanmıştır.

Ayrıca Adalet Bakanlığı, Çalışma ve Sosyal Güvenlik Bakanlığı, Bilgi Teknolojileri Kurumu, Muhasebat Genel Müdürlüğü ve Merkez Bankası ile web servisi üzerinde bilgi paylaşımı yapılmaktadır.

1.4.12. Vergi Kimlik Numarası Uygulamaları

1995 yılında başlatılan Vergi Kimlik Numarası Uygulamasını Türkiye’de yaygınlaştırmak amacıyla günümüze kadar çeşitli düzenlemeler yapılmıştır. Vergi idarelerinin etkili bir vergi denetimini yerine getirebilmesi için mükellef dışındaki kaynaklardan mükellefin işlemleriyle ilgili bilgi toplamasına, topladığı bilgilerle mükellefin beyanlarını karşılaştırması ve toplanan bilgilerle mükellef beyanları arasında tutarsızlık bulunması durumunda mükellef hakkında takibata geçilmesine imkân sağlayan ve mükellefin kimliğinin tespitine yarayan anahtar bir bilginin kullanılması ihtiyacından doğan vergi kimlik numarası, vergi mükellefi olup olmadığına bakılmaksızın belirli ekonomik faaliyetlere taraf olan bütün gerçek ve tüzel kişilerin bu faaliyetlerde vergi kimlik numarası kullanımları ve söz konusu faaliyetlere aracılık eden kamu veya özel sektör kuruluşlarının kayıt ve belgelerini bu numarayı esas alarak düzenlemeleri uygulaması getirilmiştir.

Ayrıca kayıt dışı ekonomi ile mücadelede kullanılan önemli araçlardan birisi olarak motorlu taşıt alan ve satan gerçek ve tüzel kişilere, mevcut ve yeni kurulacak sermaye şirketlerinin daha önce vergi numarası bulunmayan ortakları, yönetim kurulu başkan ve üyeleri ile genel müdürlerine, gayrimenkul alan, satan ve lehine ipotek tesis edilenlere, bina inşa ettiren gerçek ve tüzel kişiler ile bankacılık ve finans işlemlerine de vergi kimlik numarası kullanım zorunluluğunun getirilmesiyle birlikte mükelleflere ait tüm ekonomik faaliyetlerin tek bir numara altında izlenebilmesi sağlanmış olup 31/12/2016 tarihi itibarıyla 45.406.020 kişiye vergi kimlik numarası verilmiştir.

Türkiye İstatistik Kurumu Başkanlığınca yürütülen Resmi İstatistik Programına “Ulusal Veri Yayımlama Takvimine” göre aylık olarak vergi kimlik numarası sayıları ve vergi türlerine göre il bazında faal mükellef sayıları konusunda veri aktarılarak paydaş kurum olarak katkı sağlanmış olup bu yayımlanma faaliyeti her ayın ilk haftası gerçekleştirilmektedir.

1.4.13. Sicil İşlemleri Konusunda Vergi Daireleri Yardım Masası ve Çağrı Merkezi İşlemlerinin Yürütülmesi ve Mükellef Bilgilerinin Güncellenmesi

Vergi Kimlik Numarası verilmesi aşamasında yapılan bilgi giriş hatalarının tespit edilmesi, tespit edilen bilgi giriş hatalarının vergi dairelerine bildirilerek düzeltilmesi, vergi dairelerince mükellefiyetle ilgili sicil dosyalarında değişiklik gerektiren bilgilerde değişiklik yapılması, vergi dairelerinin daha verimli çalışmasını sağlamak amacıyla görev alanlarının değiştirilmesi kapsamında toplu mükellef nakil işlemlerine ait programları yazılması, bakımı, çalıştırılması ve işlemlerin sonuçlandırılması sağlanmıştır.

1.4.14. Gelir ve Kurumlar Vergisi Standart İade Sistemi (GEKSİS)

2014 yılında alt yapı çalışmalarına başlanılan, 2015 yılında bazı vergi dairelerinde pilot çalışmaları yapılan Gelir ve Kurumlar Vergisi Standart İade Sistemi 2016/Mart tarihi itibariyle 01-12/2015 vergilendirme dönemini kapsayacak şekilde uygulamaya konulmuştur. Bu sistem ile, Gelir ve Kurumlar Vergisi iade işlemlerine asgari bir standart getirilmesi ve yurt çapında uygulama birliğinin sağlanması amacıyla iadelerin elektronik ortamda kontrol ve analizinin yapılarak mükellef ve iade yapacak birimlere raporlanması amaçlanmaktadır.

Diğer taraftan, söz konusu Sistem ile işlemlerin basitleştirilmesi, işlemlerde standart sağlanması, işlemlerde uygulama hafızasının oluşturulması, hataların oluşmadan önlenmesi, iç ve dış denetimlerde hesap verilebilirliğin sağlanması, veri ambarının etkin kullanımı, mevzuat değişikliklerine uyumun süratli bir şekilde sağlanması ve eğitim seminerleri verilerek iade yapacak personelin bilgilendirilmesi hedeflenmektedir.

Gelir ve Kurumlar Vergisi Standart İade Sisteminin daha etkin ve verimli çalışması amacıyla GEKSİS Kontrol Raporlarında bulunan mevcut kontrol segmentleri gözden geçirilerek geliştirilmekte ve yeni kontrol segmentleri üzerinde çalışmalar yapılmaktadır.

1.4.15. NACE Faaliyet Kodları Çalışması

Mükelleflerin faaliyetlerinin belirlenmesinde kullanılan ISIC meslek kodları, Avrupa Birliğine üye ülkelerin kullanmakta zorunlu olduğu Avrupa Topluluğunda Ekonomik Faaliyetlerin İstatistiki Sınıflamasına (Statistical Classification of Economic Activities in the European Community – NACE) dönüştürülmüştür. Böylece, Şubat 2004’te NACE Rev.1, Ocak 2007’den itibaren NACE Rev.1.1, Ocak 2010 itibariyle de NACE Rev.2 faaliyet kod sistemine geçilerek Avrupa İstatistik Kurumu (EUROSTAT) sınıflandırmasına uyum sağlanmıştır.

Başkanlığımız merkez ve taşra birimlerinde halen kullanılmakta olan NACE Rev.2 faaliyet kodlarının diğer Kamu kurumlarında da ortak kullanılabilmesi ve Esnaf ve Sanatkarlar Odalarının kullandığı meslek kolları, GTİP, CPA, PRODCOM ürün kodları ile uyumunun sağlanması amacıyla Gümrük ve Ticaret Bakanlığı koordinatörlüğünde, Gelir İdaresi Başkanlığı, TESK, Milli Eğitim Bakanlığı, TÜİK, Sosyal Güvenlik Kurumu, Mesleki Yeterlilik Kurumu, TOBB ve KOSGEB’in katılımları ile bir çalışma grubu oluşturularak, 01/02/2011 tarihi itibariyle diğer Kamu kurumları arasında ortak olarak kullanılacak güncel NACE Rev.2_Altılı faaliyet kodlarına geçilmesi sağlamıştır. Ayrıca aynı çalışma grubu tarafından, faaliyetlerin tespitinde yardımcı olabilecek NACE Sözlük çalışmaları tamamlanarak 2012 yılı itibariyle kurumların kullanımına sunulmuştur. Söz konusu “Sözlük” aynı çalışma grubunca 2016 yılı için tekrar güncellenmiş bulunmaktadır.

1.4.16. Taşra Birimleri Uygulama Takip ve Değerlendirme Sistemi ve Çalışan Öneri Sistemi

Gelir İdaresinin merkez ve taşra teşkilatı olmak üzere tüm çalışanlar tarafından mevzuat, iş süreçleri ve çalışma ortamı ile ilgili konularda mevcut durumun iyileşmesine yönelik yeni fikirlerin önerilmesinin sağlandığı, gelen önerilerin değerlendirildiği ve öneri sahibine geri bildirim yapılan web tabanlı bir uygulama olan Çalışan Öneri Sistemi Başkanlığımızın 28/01/2013 tarihli ve 3241 sayılı Başkanlık Makamı Onayı ile yürürlüğe girmiştir.

Bu kapsamda 2016 yılında çalışanlardan 592 öneri gelmiştir. 290 öneriye geri bildirim yapılmıştır. 302 önerinin değerlendirilmesi devam etmektedir.

Çalışanlardan gelen önerilerin yıllar itibariyle dağılımı aşağıdaki tabloda yer almaktadır.

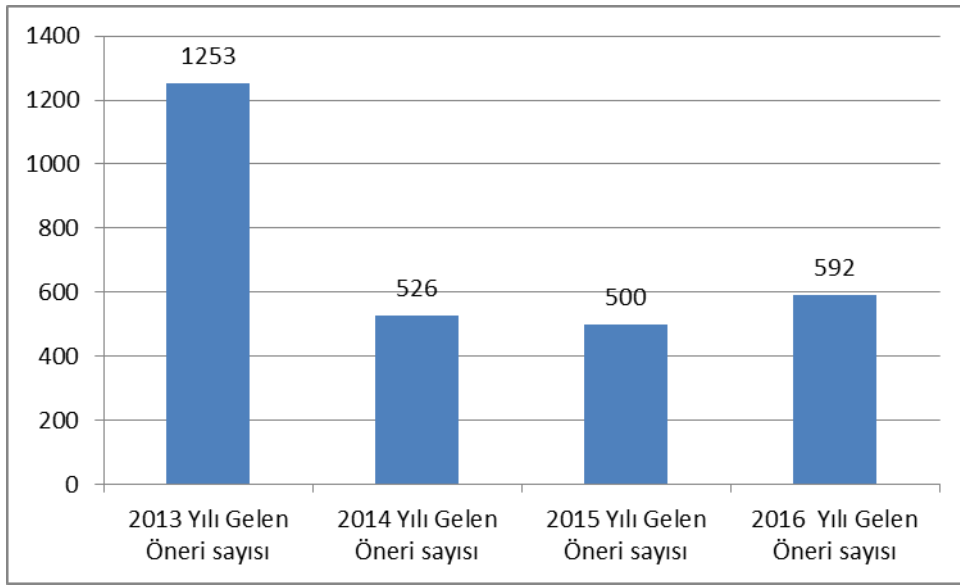

1.4.17. Hazır Beyan Sistemi

2012 yılından itibaren uygulanmakta olan Önceden Hazırlanmış Kira Beyanname Sisteminin kapsamı genişletilerek gelirleri sadece ücret, gayrimenkul sermaye iradı, menkul sermaye iradı ile diğer kazanç ve iratlardan veya bunların birkaçından veyahut tamamından ibaret olan gelir vergisi mükelleflerinin bu gelirlerine ilişkin beyannamelerinin Gelir İdaresi Başkanlığınca önceden hazırlanarak mükelleflerin onayına sunulduğu Hazır Beyan Sistemi 01/03/2016 tarihi itibariyle mükelleflerimizin kullanımına açılmıştır.

Hazır Beyan Sistemi ile mükelleflerin vergiye uyum maliyetlerinin azaltılması sağlanarak gönüllü uyum seviyesinin artırılması ile vergi dairelerinde yapılan iş ve işlemlerin basitleştirilerek verimliliğin sağlanması amaçlanmaktadır.

Hazır Beyan Sisteminde, gelişen bilgi işlem teknolojilerinden yararlanılarak, vergi beyannamelerinin hızlı, kolay, ekonomik ve güvenilir bir şekilde idareye intikalinin sağlanmasının yanı sıra, vergi beyannamelerinin doldurulması sırasındaki hatalar da asgariye indirilerek mükellef mağduriyeti önlenmektedir. Bu sistem ile birlikte tüm vergilendirme süreçleri (beyan, tarh, tebliğ, tahakkuk ve tahsil) sistem üzerinden online yapılmakta, böylece mükelleflerin vergi dairesine gitmesine gerek kalmadan işlemleri otomatik olarak tamamlanmaktadır.

Hazır Beyan Sisteminin 01/01/2016–31/12/2016 dönemine ilişkin sonuçlarına aşağıda yer verilmiştir.

Beyanname Veren Mükellef Sayısı	1.449.856
Beyan Edilen Toplam Gelir	46.249.113.389
Beyan Edilen Gayrimenkul Sermaye İradı	33.772.196.292
Beyan Edilen Ücret	2.705.911.455
Beyan Edilen Menkul Sermaye İradı	9.331.491.608
Beyan Edilen Diğer Kazanç ve İratlar	439.514.034

1.4.18. Şirket Kuruluş İşlemlerinin Basitleştirilmesi ile İlgili Çalışmalar

Gümrük ve Ticaret Bakanlığı uygulaması olan Merkezi Sicil Sistemi (MERSİS) ile Başkanlığımız sicil programı uygulamalarının (VEDOP) entegrasyonu çalışması sonucunda, tescil için ticaret sicili müdürlüklerine başvuran limited şirket, anonim şirket, eshamlı komandit şirket ve kooperatiflerin mükellefiyet tesis işlemlerinde kolaylıklar sağlanmıştır.

Bu kapsamda öncelikle yeni kurulacak tüzel kişiler için mükellef ya da temsilcisinin vergi dairesine giderek potansiyel vergi kimlik numarası almasına gerek kalmadan ticaret sicil müdürlüklerince sistem üzerinden elektronik ortamda vergi kimlik numarası alınabilmesi uygulamasına 29/02/2016 tarihinde geçilmiştir. Söz konusu uygulamaya göre, şirket kuruluşu için ticaret sicili müdürlüklerine başvuru evrakında bildirilen bilgilerin ticaret sicili müdürlüklerince Başkanlığımız Veri Tabanına elektronik ortamda gönderilmesi akabinde Başkanlığımız Bilgi İşlem Merkezince potansiyel vergi kimlik numarası otomatik olarak tahsis edilmekte ve anlık olarak MERSİS sistemine aktarılmaktadır. Ticaret sicil müdürlüklerince ekranda görüntülenebilen bu potansiyel vergi kimlik numarası kullanılarak 16 haneli MERSİS numarası oluşturulmaktadır.

213 sayılı Vergi Usul Kanununun 153 üncü maddesinde yapılan değişiklik sonrasında ise Türk Ticaret Kanununun 27 nci maddesi uyarınca ticaret sicili memurluklarınca tescil kaydı oluşturulması akabinde kurulacak şirkete ait belgelerde yer alan bilgilerin Başkanlığımızca elektronik ortamda belli periyotlarla MERSİS'ten alınarak ilgili vergi dairelerinin ekranına düşürülmesi suretiyle aynı gün mükellefiyet tesis işlemlerine başlanması uygulamasına 18/10/2016 tarihinde geçilmiştir.

1.5. Denetim Faaliyetleri

Başkanlığımız 81 ildeki Vergi Dairesi Müdürlerince 2016 yılında toplam 9.513 rapor düzenlenmiştir. Bu raporlardan 7.758'i vergi inceleme raporu, 602'si iade raporu, 165'i kabul raporu, 461'i vergi tekniği raporu, 114'ü vergi suçu raporu, 413'ü diğer raporlardan oluşmaktadır.

Bu kapsamda yapılan vergi incelemeleriyle diğer denetimlere ilişkin sonuçlar aşağıdaki tablolarda gösterilmiştir.

1.5.1. Vergi Dairesi Müdürlerince Yapılan İnceleme Faaliyetleri

Yıl içerisinde yapılan vergi incelemeleri sonucunda; 6.861 mükellef incelenmiş, 7.758 adet vergi inceleme raporu düzenlenmiş, 2.118.233.018 TL matrah üzerinden 1.273.504.627 TL matrah farkı bulunmuş ve bulunan matrah farkı üzerinden 150.406.830 TL vergi tarh edilmiştir.

Vergi Türleri İtibarıyla 2016 Yılı İnceleme Sonuçları

Vergi Türü	İncelenen Mükellef Sayısı	Rapor Sayısı	Bildirilen Matrah (TL)	Bulunan Matrah Farkı (TL)	Bulunan Vergi Farkı (TL)	Tarh Edilen Vergi (TL)	Kesilen		
							Usulsüzlük Cezası (TL)	Özel Usulsüzlük Cezası (TL)	Vergi Ziyatı Cezası (TL)
Gelir Vergisi	911	1.213	211.484.653	51.160.730	7.710.321	9.880.627	14.107	5.873.337	14.021.587
Kurumlar Vergisi	415	442	124.741.451	34.354.471	7.713.268	7.990.737	15.976	2.207.094	13.247.625
KDV	1.216	1.528	597.366.796	131.313.682	32.447.718	33.035.260	24.718	5.646.311	57.349.557
ÖTV	62	65	0	629.371	676.829	753.153	240	49.875	760.634
Bank. Sig. Mua. Ver.	3	5	0	143.920	14.382	7.196	0	0	24.498
Veraset ve İnt. Ver.	34	36	731.221.215	892.436.567	86.621.025	86.886.507	0	0	8.827
Damga Ver.	28	36	264.029	7.911.362	448.125	686.776	0	5.000	803.679
Geçici Vergi	312	562	20.069.472	49.155.181	7.042.315	5.715.191	1.983	475.722	9.577.197
Diğerleri	3.880	3.871	433.085.402	106.399.344	5.389.012	5.451.384	5.395	6.116.904	5.390.638
TOPLAM	6.861	7.758	2.118.233.018	1.273.504.628	148.062.995	150.406.831	62.419	20.374.243	101.184.242

Vergi iade incelemeleri kapsamında; 378 mükellef incelenmiş, 602 adet vergi inceleme raporu düzenlenmiş, 391.565.063 TL matrah üzerinden, 1.567.920 TL matrah farkı bulunmuş ve bulunan matrah farkı üzerinden, 153.401 TL vergi tarh edilmiştir.

Vergi Türleri İtibarıyla İade İnceleme Sonuçları

Vergi türü	İncelenen Mükellef Sayısı	Rapor Sayısı	İncelenen Matrah (TL)	İadesi Talep Edilen Toplam Vergi (TL)	İadesi Reddedilen Vergi (TL)	Bulunan Matrah Farkı (TL)	Matrah Farkı Üzerinden Tarh Edilen Vergi (TL)
Gelir V.	34	41	28.350.841	1.101.222	34.783	200.747	26.760
Kurumlar V.	7	7	253.514	388.092	-	-	-
KDV	328	544	362.946.708	19.076.058	344.230	246.399	97.967
Diğerleri	9	10	14.000	301.094	-	1.120.773	28.674
TOPLAM	378	602	391.565.063	20.866.466	379.013	1.567.920	153.401

1.5.2. Uzlaşma Sonuçları

Merkezi Uzlaşma Komisyonu ve Koordinasyon Uzlaşma Komisyonu sonuçları aşağıdaki tabloda verilmiştir.

Yıllar	Dosya Adedi			Vergi Tutarı* (TL)				Ceza Tutarı* (TL)			
	Başvuru	Uzlaşılabilir Dosya Sayısı	Uzlaşılabilir Dosya Sayısı	Uzlaşma Başvurusuna Konu Olan Vergi Tutarı	Uzlaşılabilir Vergi	Uzlaşmaya Konu Olan Vergi	Uzlaşma Sonucu Vergi	Uzlaşma Başvurusuna Konu Olan Ceza Tutarı	Uzlaşılabilir Ceza	Uzlaşmaya Konu Olan Ceza	Uzlaşma Sonucu Ceza
MERKEZİ UZLAŞMA KOMİSYONU											
2012	12	7	5	191.936.154	89.444.390	102.491.764	35.748.387	301.755.076	160.523.165	141.231.911	18.684.773
2013	14	4	10	646.462.186	568.114.095	78.348.091	10.183.607	885.182.400	774.143.599	111.038.801	1.100.000
2014	34	14	20	1.095.031.346	682.959.684	412.071.662	169.501.397	1.512.975.737	1.033.593.536	479.382.201	5.184.714
2015	22	16	6	1.536.207.290	258.106.296	1.278.100.994	403.600.579	1.874.076.087	396.223.807	1.477.852.281	6.993.907
2016	8	6	2	288.860.333	20.093.888	268.766.445	58.960.357	376.720.584	35.145.151	341.575.433	0
VERGİ DAİRELERİ KOORDİNASYON UZLAŞMA KOMİSYONU											
2012	62	56	6	38.039.043	4.569.130	35.160.578	15.337.151	55.296.268	4.970.564	52.219.636	1.586.210
2013	92	64	28	134.201.824	76.240.983	57.960.840	34.956.924	155.703.256	75.221.461	80.481.794	2.474.932
2014	158	131	27	212.499.783	53.479.507	159.020.276	56.030.702	293.927.540	62.914.380	231.013.160	6.135.589
2015	191	143	48	189.077.422	101.854.353	87.223.068	51.457.065	247.413.099	120.526.059	126.887.041	3.892.464
2016	167	88	79	356.833.610	164.987.636	191.845.974	50.963.086	464.180.846	198.361.405	265.819.441	12.913.434

*Uzlaşmaya konu vergi ve ceza tutarına, geçici vergi aslı ve buna ilişkin ceza dahildir. Ancak, uzlaşılabilir bu tutarlara; normal vade tarihinden uzlaşma tutanağının imzalandığı tarihe kadar geçen süre için hesaplanan gecikme faizi tutarları dahil değildir.

2016 yılı Türkiye geneli tarhiyat sonrası uzlaşma sonuçları bilgilerini içeren tablo aşağıda yer almaktadır.

	Dosya Adedi		Vergi Tutarı (TL)		Ceza Tutarı (TL)	
	Başvuru	Uzlaşılan	Uzlaşmaya Konu Olan	Uzlaşma Sonucu	Uzlaşmaya Konu Olan	Uzlaşma Sonucu
Adana	1.983	1.803	9.521.332	4.135.984	11.348.595	1.432.078
Adıyaman	398	381	894.043	548.579	1.079.152	92.310
Afyonkarahisar	783	743	453.259	421.902	1.242.457	135.986
Ağrı	0	0	0	0	0	0
Amasya	568	517	505.631	505.460	695.406	134.737
Ankara	11.672	10.776	85.002.224	39.668.238	103.608.930	11.242.110
Antalya	4.806	4.321	14.358.587	5.799.941	20.330.086	1.971.499
Artvin	113	109	105.626	105.602	211.461	43.681
Aydın	1.643	1.481	3.095.596	1.778.413	5.402.558	786.554
Balıkesir	1.389	1.148	3.792.432	2.011.398	5.654.653	756.125
Bilecik	473	454	365.644	312.652	686.489	119.593
Bingöl	80	67	62.784	60.223	69.154	10.932
Bitlis	112	66	395.427	395.417	530.420	108.605
Bolu	580	359	592.257	559.414	989.065	183.218
Burdur	593	479	722.567	601.530	951.419	157.334
Bursa	5.976	5.771	17.268.431	9.525.851	22.366.922	2.825.782
Çanakkale	471	440	1.533.766	585.569	1.957.328	70.280
Çankırı	399	399	1.665.061	324.812	2.022.083	54.696
Çorum	1.159	1.132	1.960.764	955.279	2.459.571	249.992
Denizli	1.009	861	2.834.655	2.713.625	5.295.878	1.275.152
Diyarbakır	1.403	883	2.349.317	2.261.056	4.004.843	778.504
Edirne	1.120	1.018	2.291.069	1.067.304	2.649.139	247.896
Elazığ	1.132	1.076	1.736.266	952.305	2.491.119	481.527
Erzincan	895	832	3.244.845	3.127.638	1.485.470	157.127
Erzurum	596	523	1.398.882	513.239	2.355.693	245.753
Eskişehir	1.917	1.475	9.162.599	2.307.498	10.624.950	373.203
Gaziantep	1.318	822	3.599.699	2.031.618	4.715.822	602.914
Giresun	828	710	580.440	579.975	516.960	91.679
Gümüşhane	0	0	0	0	0	0
Hakkari	48	46	244.559	241.832	543.692	92.461
Hatay	1.645	1.526	4.896.480	1.775.937	5.639.501	351.926
Isparta	553	538	556.321	549.398	560.371	98.193
Mersin	2.366	2.156	2.375.828	2.365.377	4.784.694	991.186
İstanbul	11.302	10.019	171.473.724	71.345.746	231.659.320	16.738.454
İzmir	7.942	6.828	44.824.371	22.537.674	63.895.126	7.565.476
Kars	173	173	200.883	195.718	363.338	68.049
Kastamonu	318	318	480.461	451.522	754.836	129.284
Kayseri	3.634	3.158	11.589.665	7.223.339	12.546.253	676.119
Kırklareli	211	181	557.999	201.951	605.366	50.779
Kırşehir	1.006	859	2.198.278	1.422.299	1.639.502	134.533
Kocaeli	2.011	1.615	7.420.039	6.043.642	9.900.123	1.743.677

Konya	1.205	1.109	9.553.721	4.773.431	14.757.694	1.429.023
Kütahya	1.413	1.243	871.870	870.074	1.162.768	231.551
Malatya	614	588	1.660.860	1.660.103	1.644.841	372.232
Manisa	1.751	2.269	4.458.375	2.567.270	6.441.055	873.374
Kahramanmaraş	519	479	809.778	809.522	1.692.897	337.550
Mardin	411	411	1.424.221	1.395.269	179.195.485	504.085
Muğla	1.829	1.673	1.834.689	1.808.920	4.251.810	828.608
Muş	73	69	345.183	337.448	546.465	94.902
Nevşehir	274	241	78.674	74.543	270.724	54.639
Niğde	502	466	1.688.586	1.649.307	2.155.263	405.048
Ordu	884	834	570.295	559.442	666.090	130.187
Rize	504	381	811.167	810.857	852.957	157.468
Sakarya	1.181	1060	3.076.825	3.073.531	3.132.383	627.156
Samsun	1.206	1.158	3.923.132	1.301.780	5.031.501	428.475
Siirt	399	398	1.345.644	1.036.122	1.584.973	181.441
Sinop	218	196	365.172	316.155	508.083	66.279
Sivas	260	233	1.360.041	398.806	2.439.486	166.039
Tekirdağ	1.318	1.192	192.750.030	21.333.807	234.678.919	601.913
Tokat	1.668	1.533	3.048.911	2.551.261	2.497.502	147.735
Trabzon	1.879	1.470	4.943.039	3.830.922	4.548.590	573.364
Tunceli	95	95	103.959	99.751	72.634	9.205
Şanlıurfa	543	512	2.587.015	1.819.270	3.903.626	577.709
Uşak	667	632	1.348.493	996.014	1.487.684	226.943
Van	290	278	1.404.209	1.388.424	1.458.669	322.841
Yozgat	495	412	1.295.172	1.290.917	1.926.380	374.993
Zonguldak	582	549	1.532.788	764.513	2.001.123	227.861
Aksaray	327	279	2.314.904	2.299.939	2.148.819	525.742
Bayburt	48	48	21.845	21.550	142.517	24.475
Karaman	30	28	33.640	33.599	44.496	8.424
Kırıkkale	257	224	658.037	654.600	997.133	175.548
Batman	149	132	852.439	698.857	990.752	175.990
Şırnak	83	78	100.990	100.000	978.980	160.144
Bartın	903	815	866.328	744.451	460.029	81.462
Ardahan	51	48	16.651	16.651	41.278	9.984
Iğdır	96	89	151.968	142.819	321.295	71.135
Yalova	286	270	890.693	544.360	1.651.717	248.305
Karabük	679	555	700.230	626.407	431.557	95.231
Kilis	40	40	193.098	184.310	220.820	21.450
Osmaniye	110	99	259.490	160.299	388.028	44.536
Düzce	278	217	276.337	193.484	654.589	131.456
Büyük Mük.VDB.	122	108	28.269.477	16.758.983	44.528.276	3.896.035
Toplam	98.864	88.574	695.109.787	278.902.725	1.081.547.633	68.889.942

1.5.3. Yaygın ve Yoğun Denetim Faaliyetleri

01/01/2016–31/12/2016 tarihleri arasında yapılan yaygın ve yoğun vergi denetimlerinde; mükellefler nezdinde 376.600 adet denetim yapılmış, kayıt dışı çalıştığı tespit edilen 16.266 kişi için yeni mükellefiyet tesis ettirilmiş, 3.180 iş yerinde fiili hasılat yapılmış, 40.206 nakliye aracı nezdinde fiili denetim, 58.226.570 TL usulsüzlük cezası kesilmiştir.

Türkiye Genelinde Yapılan Yaygın ve Yoğun Denetim Çalışmaları

Mükellefler Nezdinde Yapılan Denetim Sayısı	376.600
Mükellefler Nezdinde Yapılan Fiili Hasılat Denetim Sayısı	3.180
Nezdinde Fiili Denetim Yapılan Nakliye Aracı Sayısı	40.206
Mükellefiyet Tesis Ettirilen Kişi Sayısı	16.266
Toplam Denetim Sayısı	436.252
Kesilen Usulsüzlük Cezası Tutarı	58.226.570

Türkiye Genelinde Yapılan Yaygın ve Yoğun Denetim Çalışmaları Esnasında Tespit Edilen Kayıt Dışı İşçi Sayıları

Yılı	OCAK - MART Dönemi	NİSAN - HAZİRAN Dönemi	TEMMUZ - EYLÜL Dönemi	EKİM - ARALIK Dönemi	GENEL TOPLAM
2014	480	524	705	490	2.199
2015	686	233	539	409	1.867
2016	268	352	206	386	1.212

1.5.4. İhbar Dilekçeleri

1905 sayılı Kanun uyarınca 01/01/2016 – 31/12/2016 tarihleri arasında ihbarda bulunan 240 kişiye ödenmek üzere toplam 3.142.130 TL ihbar ikramiyesi ödeneği ilgili vergi dairelerine gönderilmiştir.

1.5.5. Bazı Alanlarda Yapılan Denetim Sonuçları

1.5.5.1. Akaryakıt Kaçakçılığı ile Mücadele Kapsamında Yapılan Denetim Sonuçları

2016 yılında akaryakıt istasyonlarında gerçekleştirilen akaryakıt pompalarına bağlı ödeme kaydedici cihazlara (ÖKC) yönelik olarak yapılan aylık denetimlerde 26.131 tutanak düzenlenmiş, ülke çapında bulunan akaryakıt istasyonları nezdinde 39.680 denetim yapılmış, ve 3.506.181 TL ceza kesilmiştir.

1.5.5.2 Türkiye Geneli Gönüllü Uyum Kapsamında Yapılan Yapı Denetim Sektörü Denetim Sonuçları

2016 yılında 29 Vergi Dairesi Başkanlığı bünyesinde Yapı Denetim Sektöründe gönüllü uyum kapsamında 1.044 mükellef incelenmiş, yapılan düzeltme neticesinde 117.673.139,60 TL matrah beyan edilmiş, 16.352.492,48 TL vergi hesaplanmış, 4.621.540,58 TL ceza kesilmiştir.

GENEL BİLGİ		GÖNÜLLÜ UYUM KAPSAMAMINDA YAPILAN İŞLEMLER				
İncelenen Mükellef Sayısı	Vergi Türü	Eksik Beyan Edilen Hasılat (a)	Gider Reddiyatı (b)	Düzeltilme Neticesinde Beyan Edilen Matrah (a+b)	Hesaplanan Vergi	Kesilen Ceza
1.044	KURUMLAR V.	28.753.801,35	21.707.187,49	50.460.988,84	9.057.010,15	3.824.357,86
	KDV	17.099.014,75	26.496.284,70	43.595.299,45	7.067.722,45	775.222,14
	DAMGA V.	23.616.851,31	0,00	23.616.851,31	227.759,88	21.960,58
	TOPLAM	69.469.667,41	48.203.472,19	117.673.139,60	16.352.492,48	4.621.540,58

1.5.5.3. Türkiye Geneli Gönüllü Uyum Kapsamında Yapılan Doğalgaz Dönüşüm Sektörü Denetim Sonuçları

2016 yılında 29 Vergi Dairesi Başkanlığı bünyesinde Doğalgaz Dönüşüm Sektöründe gönüllü uyum kapsamında 1302 mükellef incelenmiş, yapılan düzeltme neticesinde 466.038.165,81 TL matrah beyan edilmiş, 29.417.479,03 TL vergi hesaplanmış, 2.778.799,73 TL ceza kesilmiştir.

DOĞALGAZ DÖNÜŞÜM SEKTÖRÜ DENETİM SONUÇLARI						
GENEL BİLGİ		GÖNÜLLÜ UYUM KAPSAMAMINDA YAPILAN İŞLEMLER				
Denetlenen Mükellef Sayısı	Vergi Türü	Yapılan Çalışma Neticesinde Eksik Beyan Edilen Hasılat (a)	Yapılan Çalışma Neticesinde Gider Reddiyatı (b)	Yapılan Düzeltme Neticesinde Beyan Edilen Matrah (a+b)	Hesaplanan Vergi	Kesilen Ceza
1.302	GELİR V.	17.181.857,09	270.831,98	17.452.689,07	3.844.663,87	426.611,66
	KURUMLAR V.	26.192.413,15	834.322,30	27.026.735,45	4.909.055,12	1.442.128,78
	KDV	153.446.132,12	1.149.660,00	154.595.792,12	17.697.781,96	533.182,22
	DAMGA V.	266.962.949,18	0,00	266.962.949,18	2.965.978,08	376.877,07
	TOPLAM	463.783.351,54	2.254.814,28	466.038.165,82	29.417.479,03	2.778.799,73

1.5.6. Denetim Rehberleri ve Denetim Planının Hazırlanması

Başkanlığımız tarafından 2016 Yılı Denetim Planı hazırlanarak yürürlüğe konulmuş ve başarılı bir şekilde uygulanmıştır. Ayrıca denetim yapan personelin uygulama ve mevzuat bilgisinin güncel tutulması amacıyla GMSİ Denetim Rehberi, Yoklama Yoluyla Vergi Denetim Rehberi, Yol Denetim Rehberi, Yaygın Yoğun Vergi Denetim Rehberi, Turizm Sektöründe Vergi Denetim Rehberi, Bandrol Denetim Rehberi, Akaryakıt İstasyonlarında Pompa Ödeme Kaydedici Cihaz (ÖKC) Denetim Rehberleri hazırlanarak 29 Vergi Dairesi Başkanlığına ve 52 Defterdarlığa gönderilmiş olup, aynı zamanda GİBİNTRANET üzerinde erişime açılmıştır.

1.5.7. Müdür Denetim Otomasyon Sistemi (M-DOS)

Başkanlığımıza kişi veya kurumlarca yapılan ihbar, şikâyet ve inceleme taleplerinin vergi dairesi başkanlıkları ile defterdarlık gelir müdürlüklerince elektronik ortamda kayıt altına alınarak iş ve işlemlerin iş akışlarını basitleştirmek ve yöneticilere elektronik ortamda rapor sunmak amacıyla yazılımı geliştirilen sistemdir.

Bu çerçevede, vatandaş, mükellef veya kamu kurumları tarafından dilekçe, VİMER, BİMER, CİMER ve e-Posta yoluyla yapılan ihbar, şikâyet ve inceleme taleplerinin elektronik ortamda kayıt altına alınması, değerlendirilmesi, oluşturulan komisyonlarca elektronik ortamda karar alınması ve alınan kararların ilgili vergi dairelerine, elektronik yoklama sistemine (EYS) ve Vergi Denetim Kuruluna (VDK) gereği yapılmak üzere elektronik ortamda gönderilmesi için İhbar, Şikâyet ve İnceleme Taleplerinin Değerlendirilmesi Modülü geliştirilmiştir.

Ayrıca vergi denetim ve incelemelerinin daha verimli bir şekilde yürütülmesi amacıyla vergi dairesi müdürleri tarafından hazırlanan vergi inceleme raporlarının ve bu raporlara ilişkin iş ve işlemlerin e-imzalı olarak elektronik ortamda hazırlanması amacıyla Vergi İnceleme Raporu Modülü geliştirilmiştir.

İhbar, Şikâyet ve İnceleme Taleplerinin Değerlendirilmesi Modülünün Ankara Vergi Dairesi Başkanlığında 14/03/2016 tarihinde pilot uygulaması başlatılmıştır. Vergi İnceleme Raporu Modülü ise Ankara Vergi Dairesi Başkanlığı Hitit Vergi Dairesi Müdürlüğünde 14/03/2016 tarihinde pilot olarak uygulamaya konulmuştur. 26/12/2016 tarihinde Manisa Vergi Dairesi Başkanlığında, 27/12/2016 tarihinde Balıkesir Vergi Dairesi Başkanlığında sistem açılışları gerçekleştirilmiştir. Ayrıca İstanbul Vergi Dairesi Başkanlığında 04-05/04/2016 tarihlerinde pilot uygulama yapılmış olup, sistemin fiilen açılışına 2017 yılında geçilecektir.

2016 yılında M-DOS kapsamında Ankara Vergi Dairesi Başkanlığı verileri aşağıda yer almaktadır.

İhbar ve Değerlendirme Komisyonundan çıkan ihbar sayısı	: 6.000 Adet
İnceleme Değerlendirme Komisyonundan çıkan inceleme talebi sayısı	: 1.478 Adet
Rapor Değerlendirme Komisyonundan (RDK) çıkan rapor sayısı	: 6 Adet

1.5.8. Bandrol Denetimleri

Vergi Usul Kanununun Mükerrer 257 nci maddesinin 6 ncı bendinin Bakanlığımıza verdiği yetki çerçevesinde, vergi güvenliğini sağlamak amacıyla, Başkanlığımızca tütün mamulleriyle alkollü içki ürünleri sektöründe faaliyet gösteren üretici ve/veya ithalatçı firmaların takibine yönelik olarak 2007 yılından itibaren Bandrollü Ürün İzleme Sistemi uygulanmaktadır.

Sistem; vergi kayıp ve kaçacağını önleyerek vergi yükünün adaletli ve dengeli dağılımını sağlamak amacıyla mükelleflerin vergi matrahlarına ulaşmak için teknolojik imkanları kullanarak üretilen ve ithal edilen tütün mamulleriyle alkollü içki ürünlerinin bandrol, kod veya kodlanmış etiketler aracılığıyla takip edilmesi esasına dayanmaktadır.

Diğer taraftan, tüketicilerin denetim süreçlerine daha aktif katılımını sağlamak amacıyla aldıkları ürünün üzerinde yer alan bandrolü kontrol edebilmeleri için cep telefonu uygulaması, SMS ve internet sitesi (www.buis.com.tr) aracılığıyla sorgulama imkânı bulunmaktadır.

Ülke genelinde, Tütün Mamulleri ve Alkollü İçkilerde Bandrollü Ürün İzleme Sistemi kapsamındaki denetimler; vergi dairesi başkanlıkları ve defterdarlıklara bağlı özel eğitimli bandrol denetim ekiplerince mobil denetim cihazları da kullanılmak suretiyle gerçekleştirilmektedir.

2016 yılında, Bandrollü Ürün İzleme Sistemi çerçevesinde, gerçekleştirilen saha denetimlerinin sonuçları aşağıdaki gibidir:

Denetime Katılan Aylık Ortalama Personel Sayısı	Bandrollü Ürünlere Yönelik Olarak Mükellefler Nezdinde Yapılan Denetim Sayısı	Kesilen Özel Usulsüzlük Cezası Tutarı (TL)	Denetlenen Ürün Sayısı Toplamı	Savcılığa Bildirilen Mükellef Sayısı
536	77.469	1.028.618	8.247.661	788

Savcılığa Bildirilen Ürünlerin Nev'i				
Alkol (Adet)			Tütün (Adet)	
Bandrolsüz Ürün	Taklit Bandrollü	Niteliğine Uygun Olmayan (Yanılıcı Bandrol)	Bandrolsüz Ürün	Taklit Bandrollü
24.160	10.917	1.370	1.206.428	18

1.5.9. Bandrollü Ürün İzleme Risk/Uyum Analizi Projesi (BÜİRAP)

Tütün Mamulleri ve Alkollü İçkilerde Bandrollü Ürün İzleme Sistemi (BÜİS) kapsamında faaliyet gösteren ve Başkanlığımız onayı ile bandrol talepleri karşılanan firmaların, Bandrollü Ürün İzleme Risk Analizi Projesi kapsamında değerlendirilebilmeleri amacıyla "Bandrollü Ürün İzleme Risk/Uyum Analizi Tablosu" oluşturulmuştur.

Bu kapsamda, vadesi geçmiş borç, tahakkuk/tahsilat oranı, alınan bandrol, ürüne uygulanan bandrol, bandrol firesi, bandrol stoku, bandrol kullanım oranı, bandrollenen ürün, satış, bandrollü ürün firesi ve Mükellef Bilgi Sistemindeki (MBS) bilgilerinden oluşan kriterlere göre 100 puan üzerinden değerlendirme yapılarak söz konusu firmaların risk ve uyum durumları belirlenmiştir.

1.6. Tahsilat Faaliyetleri

1.6.1. e-Haciz Projesi

e-Haciz projesi ile 6183 sayılı Amme Alacaklarının Tahsil Usulü Hakkında Kanununun 79 uncu maddesine istinaden düzenlenen haciz bildirimlerinin, Gelir İdaresi Başkanlığı'na alacaklı vergi daireleri adına e-haciz uygulamasına katılan bankalara elektronik ortamda tebliğ edilmesi ve bu tebligatlara elektronik ortamda bankalar tarafından cevap verilmesi, bu kapsamda haczedilen menkul mallar ile her türlü alacak ve hakların paraya çevrilmesi ve vergi dairesi hesaplarına aktarılması amaçlanmıştır. 2008 yılında uygulamaya başlanan proje kapsamında çalışmalar ve geliştirmeler 2016 yılında da devam etmiş, Posta Telgraf Teşkilatı

Genel Müdürlüğü ve sisteme dahil olmayan iki bankanın e-haciz uygulamasına dahil olması için, ayrı ayrı hazırlanan test senaryoları üzerinden test çalışmaları yapılmış ve sistemin işler hale getirilmesi sağlanmıştır.

Gayrimenkul haczi için Başkanlığımız ile Tapu ve Kadastro Genel Müdürlüğü arasında protokol ve program yazılım çalışmalarına devam edilmiştir.

Deniz ve içsular da gezinen araçların (gemi) haczi için Başkanlığımız ile Deniz ve İçsular Düzenleme Genel Müdürlüğü arasında protokol ve program yazılım ile ilgili görüşme yapılmıştır.

Hava araçlarının haczi için Başkanlığımız ile Sivil Havacılık Genel Müdürlüğü arasında protokol ve program yazılımı ile ilgili görüşme yapılmıştır.

e-Haciz kapsamında yapılan banka hacizlerine ait kıymetlerin elektronik ortamda tahsil edilebilmesine yönelik protokol çalışmalarına devam edilmiştir.

1.6.2. Emniyet Genel Müdürlüğü Araç Haciz Projesi

Emniyet Genel Müdürlüğü ve Gelir İdaresi Başkanlığı arasında imzalanan 06/07/2012 tarihli protokol kapsamında GİB birimleri tarafından, araçların satış ve devrini engellemek ya da sınırlandırmak amacıyla araç tescil kayıtlarına elektronik ortamda “Takyidat Şerhi” eklenmesi, kaldırılması veya muvafakat verilmesine yönelik proje 2015 yılından itibaren tüm vergi daireleri ve mal müdürlükleri nezdinde uygulamaya geçmiş olup, projenin geliştirme çalışmalarına 2016 yılında devam edilmiştir.

1.6.3. Bankalar Aracılığıyla Tahsilat ve e-Tahsilat Sistemi

6183 sayılı Amme Alacaklarının Tahsil Usulü Hakkında Kanununun 41 inci maddesine istinaden, 29 banka ve PTT ile yapılan tahsilat protokolü kapsamında; vergi tahsilatı, vergi daireleri dışında protokol imzalanan 29 banka ve PTT şubeleri tarafından da yapılmaktadır. (PTT işyerlerince sadece trafik idari para cezası, geçiş ücreti ve idari para cezası tahsilatı yapılmaktadır.) Bu kapsamda;

- Anlaşmalı bankaların vergi daireleri adına mevzuata uygun olarak vergi tahsilatı yapmaları, yapılan tahsilatların hızlı ve hatasız olarak mükellef hesaplarına işlenmesi,

- 29 anlaşmalı bankanın yaklaşık 12.302, PTT'nin de 3.200 den fazla şubesi üzerinden tahsilat işlemi gerçekleştirilerek, hizmet kalitesi ve mükellef memnuniyetinin artırılması sağlanmaktadır.

Öte yandan, e-tahsilat sistemi kapsamında; banka şubeleri, alternatif dağıtım kanalları ve Başkanlığımız internet sitesi üzerinden de sanal POS yöntemi ile tahsilat işlemleri gerçekleştirilmektedir.

Tahsilat anlaşması yapılan bankalar, mükelleflerin borçlarını sorgulayarak veya beyanlı olarak tahsil etmekte, tahsilat bilgilerini anlık olarak Başkanlığımıza göndermekte olup, alınan bilgiler mükellef hesaplarına otomatik olarak işlenmektedir.

Ayrıca, tahsilat protokolleri gereğince bankalarca düzenlenerek vergi dairesi müdürlüklerine kağıt ortamında gönderilmesi gereken bilgilerin elektronik imza ile alınması, vergi dairelerinin Merkez Bankasında bulunan hesaplarına protokolde belirtilen sürelerde aktarılıp aktarılmadığının izlenmesi ve raporlanması 24 banka ile gerçekleştirilmiş olup, diğer bankalarla çalışmalara devam edilmektedir.

Bu kapsamda; tahsilat anlaşması yaptığımız 29 bankadan 24'ü ile entegrasyon sağlanmıştır. Tahsilat anlaşması bulunan tüm bankalarla uygulamaya geçilebilmesi için çalışmalara devam edilmektedir.

Tahsilat Yılı	Tahsilat İşlem Sayısı
2010	38.534.879
2011	46.949.062
2012	47.986.638
2013	50.330.526
2014	50.737.435
2015	63.507.753
2016	70.482.100

Başkanlığımız internet sitesi üzerinden anlaşmalı bankaların banka/kredi kartlarıyla; gelir vergisi (gayrimenkul sermaye iradı, menkul sermaye iradı, ücret, diğer kazanç ve iratlardan kaynaklı gelir vergisi), motorlu taşıtlar vergisi, trafik idari para cezası, Karayolları Taşıma Kanunu idari para cezası, geçiş ücreti ve idari para cezası, tapu harcı, yolcu beraberinde getirilen telefon kullanım izin harcı, Yüksek Öğrenim Kredi ve Yurtlar Kurumu Genel Müdürlüğüne ait öğrenim kredisi ve katkı kredi borçları ile 6111, 6552 ve 6736 sayılı Kanun kapsamında yeniden yapılandırılan borçların vergi dairesi müdürlüklerine veya anlaşmalı bankalara gitmeden buldukları yerlerden Başkanlığımıza ait www.gib.gov.tr adresi üzerinden tahsili sağlanmıştır.

Başkanlığımız internet sitesi üzerinden sanal pos uygulamamız ile 10.447.164 adet işlem yapılmıştır. Başkanlığımız internet sayfası üzerinden sanal POS uygulaması ile tahsil edilen; gayrimenkul sermaye iradından kaynaklı gelir vergisi, motorlu taşıtlar vergisi, trafik idari para cezası, geçiş ücreti idari para cezası ve karayolları taşıma kanunu idari para cezası, tapu harcı, yolcu beraberinde getirilen telefon kullanım izin harcı, yükseköğrenim kredi ve yurtlar kurumu genel müdürlüğüne ait öğrenim kredisi ve katkı kredi borçlarına ait tahsilat tutarları ise aşağıda belirtilmiştir.

Ödeme Yılı	Tahsil Edilen Toplam Tutar (TL)
2010	931.843.378,91
2011	1.660.863.520,30
2012	2.450.728.380,30
2013	3.042.049.179,49
2014	2.954.652.968,16
2015	3.463.270.107,08
2016	3.876.091.489,59

6111, 6552 ve 6736 sayılı Kanun kapsamında; Başkanlığımız internet sayfası üzerinden sanal POS uygulaması ile gerçekleştirilen tahsilat tutarları aşağıda belirtilmiştir.

Ödeme Yılı	Tahsil Edilen Toplam Tutar (TL)
2011	380.503.243,21
2012	406.373.823,26
2013	300.287.320,33
2014	297.801.808,34
2015	1.033.797.330,06
2016	1.097.008.253,01

1.7. Uluslararası İlişkiler

Uluslararası ilişkilerin üst düzeyde olduğu günümüz dünyasında, vergi politikası uygulamaları da uluslararası iletişim, paylaşım ve etkileşimden ayrı yürütülmemektedir.

Bu kapsamda diğer ülke gelir idareleriyle işbirliğini artırmaya, çifte vergilendirmenin önlenmesi için gerekli çalışmaları yapmaya, ekonomik platformlarda görev alanıyla ilgili iyi uygulamaları, sorun ve çözüm önerilerini paylaşmaya, çevre ülke idareleriyle işbirliği içinde uluslararası kuruluşların faaliyetlerini izlemeye devam edilmektedir.

1.7.1. Çifte Vergilendirmeyi Önleme Anlaşmaları (ÇVÖA)

İlk olarak 03/11/1970 tarihinde Avusturya ile ülkemiz arasında ÇVÖA imzalanmasıyla başlayan ikili görüşmeler neticesinde, 31/12/2016 itibariyle toplam 88 ülke ile ÇVÖA imzalanmış olup bunlardan 83'ü yürürlükte dir. Yürürlükte olan bu Anlaşmalardan 27 tanesi AB üyesi ülkelerle imzalanmıştır.

2016 yılında Fildişi Sahili, Somali, Katar (Revize) ile ÇVÖA imzalanmış; Kenya, Uganda, Hong Kong, Burundi, Türkmenistan (Revize) ile ÇVÖA parafe edilmiştir.



Türkiye'nin ÇVÖ Anlaşmalarına İlişkin Bilgiler

İmzalanmış Olan Anlaşma Sayısı *	88
Yürürlükte Olan Anlaşma Sayısı **	83
İmzalanan Ancak Henüz Yürürlüğe Girmemiş Anlaşma Sayısı (Gambiya, Vietnam, Senegal, Somali, Fildişi Sahili, Katar (Revize))	6
Parafe Edilen Ancak Henüz İmzalanmamış Anlaşma Sayısı (Filistin, Çad, Gabon, G.Kore (Revize), Türkmenistan (Revize), Kenya, Uganda, Hong Kong, Burundi)	9
Anlaşma Görüşmeleri Devam Eden Ülke Sayısı (Nijerya, Küba, Libya, Gana, Kamerun, İsveç (Revize), Hollanda (Revize), Danimarka (Revize), Lüksemburg (Revize), Ruanda, Afganistan)	11

* 31.12.2016 itibariyle

**Katar'la yapılan revize anlaşması tek sayılmıştır.

Müzakereleri Devam Etmekte Olan Çifte Vergilendirmeyi Önleme Anlaşmaları

Ülke Adı	Görüşmelerin Başlangıç Tarihi	Görüşme Sayısı	Son Tur Görüşmelerin Yapıldığı Tarih ve Yer
1) Nijerya	07.07.1997	3	Son tur görüşmeler 17-19 Ocak 2000 tarihleri arasında Ankara'da yapılmıştır. Nijerya'nın talebi üzerine önceki görüşmeler dikkate alınmadan yeniden müzakerelere başlanması yönünde mutabakata varılmıştır.
2) Küba	04.02.2002	1	İlk tur görüşmeler 4-8 Şubat 2002 tarihleri arasında Havana'da yapılmıştır.
3) Hollanda (Revize)	15.10.2007	1	İlk tur görüşmeler 15-19 Ekim 2007 tarihleri arasında Ankara'da yapılmıştır.
4) Danimarka (Revize)	13.10.2010	1	İlk tur görüşmeler 13-15 Ekim 2010 tarihleri arasında Kopenhag'da yapılmıştır.
5) Libya	17.11.2009	2	Son tur görüşmeler 24 Kasım 2009 tarihinde Trablus'ta yapılmıştır.
6) Gana	17.04.2012	2	Son tur görüşmeler 15-19 Şubat 2016 tarihleri arasında Akra'da yapılmıştır.
7) Kamerun	23.09.2013	2	Son tur görüşmeler 10-11 Temmuz 2014 tarihinde Ankara'da yapılmıştır.
8) İsveç (Revize)	08.12.2014	1	İlk tur görüşmeler 8-10 Aralık 2014 tarihinde Ankara'da yapılmıştır.
9) Lüksemburg (Revize)	13.04.2016	1	İlk tur görüşmeler 13-14 Nisan 2016 tarihleri arasında Ankara'da yapılmıştır.
10) Afganistan	06.06.2016	1	İlk tur görüşmeler 6-8 Haziran 2016 tarihleri arasında Ankara'da yapılmıştır.
11) Ruanda	11.12.2016	1	İlk tur görüşmeler 11-14 Aralık 2016 tarihleri arasında Kigali'de yapılmıştır

Diğer taraftan, yürürlükte olan Çifte Vergilendirmeyi Önleme Anlaşmalarının bazılarında idari yardımlaşmayı daha etkin kılmak için “Bilgi Değişimi” ve/veya “Vergilerin Tahsilatında Yardımlaşma” maddelerini tadil eden Protokoller akdedilmesine yönelik çalışmalar yürütülmektedir. Bu kapsamda imzalanan Protokollere ilişkin aşağıdaki tabloda ayrıntılara yer verilmektedir.

Ülke Adı	Protokolün Parafe Edildiği Tarih	Protokolün İmzalandığı Tarih	Protokolün	
			Yürürlük Tarihi	Uygulanma Tarihi
1)Lüksemburg	-	30.09.2009	14.07.2011	01.01.2012
2)Singapur	13.09.2010	05.03.2012	07.08.2013	07.08.2013
3)Malezya	-	17.02.2010	25.12.2013	25.12.2013
4) Belçika	17.08.2012	09.07.2013	-	-
5) Güney Afrika Cumhuriyeti	30.05.2011	25.12.2013	-	-

Başkanlığımıza bağlı 20 Vergi Dairesi Başkanlığı ve 2 Defterdarlık'ta Çifte Vergilendirmeyi Önleme Anlaşmaları (ÇVÖA) çerçevesinde özelge taslağı hazırlama sürecinde görevli personele yönelik olarak “Çifte Vergilendirmeyi Önleme Anlaşmaları Çalıştayı 9-13 Mayıs 2016 tarihlerinde Antalya’da gerçekleştirilmiştir.

Çalıştay kapsamında, ÇVÖA’ların uygulanmasına ilişkin sunumlar ile gruplar oluşturmak suretiyle konuya ilişkin uygulamalı örnek olay çalışmaları yapılmıştır.

OECD bünyesinde yürütülen “Matrah Aşındırması ve Kar Aktarımı Projesi (BEPS)” kapsamında yapılan çalışmalara katılım sağlanmış ve Proje çıktılarına yönelik çalışmalar yapılmıştır.

1.7.2. Diğer İkili ve Çok Taraflı Anlaşmalar ile İlgili Çalışmalar

2016 yılı içerisinde;

Ülkemizin üyesi bulunduğu, Kuzey Atlantik Anlaşması Teşkilatı (NATO), Birleşmiş Milletler Teşkilatı (BM) ile bunun ilişkili kuruluşları olan Dünya Sağlık Örgütü (WHO), Birleşmiş Milletler Müşterek Emeklilik Fonu (UNJSPF), BM Uluslararası Tarımsal Kalkınma Fonu (IFAD), BM Gıda Tarım Örgütü (FAO), Dünya Bankası ile İktisadi İşbirliği ve Kalkınma Teşkilatı (OECD), Dünya Ticaret Örgütü (WTO), Ekonomik İşbirliği Teşkilatı (EİT), İslam İşbirliği Teşkilatı (İİT), Avrupa İmar ve Kalkınma Bankası (EBRD), Milletlerarası İmar ve Kalkınma Bankası (IBRD), G20, Karadeniz Ekonomik İşbirliği Teşkilatı (KEİ) gibi uluslararası kuruluşlarla işbirliğini artırmaya ve faaliyetlere katılmaya yönelik çalışmalar yürütülmüştür.

Gümrük Tarifeleri ve Ticaret Genel Anlaşması (GATT), Hizmet Ticareti Genel Anlaşması (GATS), Diplomatik ve Konsolosluk İlişkileri Hakkında Viyana Sözleşmeleri gibi çok taraflı uluslararası anlaşmalara ilişkin Başkanlığımız görev ve yetki alanına giren anlaşma maddelerinin uygulanması ve yorumlanmasına yönelik çalışmalar yapılmıştır.

GATT Anlaşması kapsamında, Amerika Birleşik Devletleri ve Avrupa Birliği Telafi

Edici Vergi Soruşturmaları, DTÖ Ticaret Politikalarını Gözden Geçirme Mekanizması (TPRM) Türkiye 6. İncelemesi ve DTÖ üyesi 23 ülke arasında müzakereleri devam eden Hizmetler Ticareti Anlaşması (TISA) çerçevesinde Başkanlığımız görüşleri oluşturularak muhataplarına iletilmiştir.

Ülkemizin taraf olduğu Türk Akımı Projesi gibi uluslararası projeler ve yeni nesil Kültür Merkezleri Anlaşmaları, Uluslararası Hava ile Kara Taşımacılığı Anlaşmaları, ABD Vergi Muafiyetleri Anlaşması, Türkiye-Japonya Uluslararası İşbirliği Ajansına (JICA) İlişkin Anlaşma, Türkiye-Japonya Ekonomik Ortaklık Anlaşması, Türkiye-Bosna Hersek ve Türkiye-Meksika Serbest Ticaret Anlaşmaları gibi iki taraflı anlaşmalar çerçevesinde yürütülen çalışmalar kapsamında gerek müzakereleri devam eden anlaşmaların hazırlanması aşamasında gerekse ilgili anlaşmaların Başkanlığımız görev alanına giren maddelerinin uygulanması ve yorumlanmasına yönelik düzenlemeler ile kurum, kuruluş ve hak sahibi mükelleflerin vergisel konularda tereddüde düştükleri iş ve işlemler hakkında çalışmalar yapılmıştır.

Bakü-Tiflis-Ceyhan Ham Petrol Boru Hattı Projesi kapsamında mükelleflerin KDV istisna belgesi başvuruları değerlendirilmiş ve bu mükelleflerin adlarına belge düzenlenmesi için gerekli yazışmalar yapılmıştır. Proje kapsamında vergisiz alım yapan mükelleflerin bu alımlarına ilişkin raporların gönderilmesi sağlanmış ve tarafımızca değerlendirmeler yapılmıştır. Ayrıca İşletme Şirketinin Proje kapsamında yaptığı akaryakıt alımlarına ilişkin olarak Başkanlığımıza sunduğu vergisiz akaryakıt raporlarının kapsamının teknolojik yenilikler çerçevesinde yenilenmesi yönünde çalışmalar devam etmektedir. Ayrıca, Projede hak sahiplerine yapılan ÖTV'siz akaryakıt teslimi sonucunda tahsil edilmeyen ÖTV'nin mahsubu uygulamasının nasıl olacağı ve ÖTV beyannamesinin de bildirimlerin nasıl yapılacağı hususunda ilgililer bilgilendirilmiştir.

2016 yılında Çin'in yürütmüş olduğu G20 Dönem Başkanlığı çerçevesinde vergi ile ilgili konularda yürütülen çalışmalara etkin katılım sağlanmış olup bu kapsamda paylaşılmış olan kavram kağıtlarına dair görüşümüzün oluşturulması ve ilgili kurum ve kuruluşlara iletilmesine yönelik çalışmalarda bulunulmuştur.

Müzakereleri Başkanlığımızca yürütülmeye devam edilen Türkiye-Macaristan KDV İade Anlaşması çalışmalarına katkı sunulmuştur.

1.7.3. Bilgi Değişimi

1.7.3.1. Vergi Konularında Bilgi Değişimi Anlaşmaları

Vergi kapasitesi düşük olan ülkeler ile "Vergi Konularında Bilgi Değişimi Anlaşması" akdedilmeye başlanılmıştır. Aşağıdaki tabloda Vergi Konularında Bilgi Değişimi Anlaşmalarının ayrıntılarına yer almaktadır.

Ülke Adı	Anlaşmanın Parafe Edildiği Tarih	Anlaşmanın İmzalandığı Tarih	Anlaşmanın	
			Yürürlük Tarihi	Uygulanma Tarihi
1) Jersey	27.10.2010	24.11.2010	11.09.2013	11.09.2013
2) Guernsey	-	13.03.2012	-	-
3) Cebelitarık	01.08.2012	04.12.2012	-	-
4) Bermuda	15.04.2011	23.01.2012	18.09.2013	18.09.2013
5) Man Adası	21.06.2012	21.09.2012	-	-

3 Kasım 2011 tarihinde Fransa'nın Cannes Kentinde imzalanmış olan "Vergi Konularında Karşılıklı İdari Yardımlaşma Sözleşmesi"nin Türkiye yönünden yürürlüğe girmesine yönelik hukuki süreç devam etmektedir.

Ayrıca, 29/07/2015 tarihinde Ankara'da imzalanan ABD ile Genişletilmiş Bilgi Değişimi Yoluyla Uluslararası Vergi Uyumunun Artırılması Anlaşması ve eki "Mutabakat Zaptı" 2016/9229 sayılı Bakanlar Kurulu Kararı ile onaylanmış olup, Anlaşmanın yürürlüğe girmesine yönelik hukuki süreç devam etmektedir.

1.7.3.2. Bilgi Değişimi ile İlgili Diğer Çalışmalar

Yürürlükte olan Çifte Vergilendirmeyi Önleme Anlaşmalarının "Bilgi Değişimi" maddesine istinaden, anlaşmalarda belirtilen vergilerle ilgili bilgiler OECD'nin belirlemiş olduğu standartlar çerçevesinde "Talep Üzerine Bilgi Değişimi", "Kendiliğinden Bilgi Değişimi" ve "Otomatik Bilgi Değişimi" kapsamında değişime tabi tutulmuştur.

OECD'nin Bilgi Değişimi ve Vergi Uyumunu Konulu 10 No'lu Çalışma Partisi toplantılarına katılım sağlanmış ve İdaremizin Ortak Bildirim Standardı (CRS) kapsamında finansal hesap bilgilerinin otomatik değişimine başlayabilmesi amacıyla yasal ve teknik altyapı hazırlıkları yürütülmüştür. Bu kapsamda Küresel Forum adına bir uzman heyeti 1-2 Mart 2016 tarihlerinde İdaremize bir yerinde inceleme ziyareti düzenlemiş olup, bu ziyaret sonucunda İdaremiz CRS kapsamında otomatik bilgi değişimini yürütebilmek için gerekli gizlilik ve veri koruma önlemleri açısından uygun bulunmuştur.

1.7.4. Ekonomik Kalkınma ve İşbirliği Teşkilatı (OECD) ile ilgili Çalışmalar

1.7.4.1. OECD Komite ve Çalışma Partisi Faaliyetleri

2016 Yılında, CFA/FTA Vergi İdaresi Forumu, CFA Mali İşler Komitesi, CFA/WP1 Vergi Anlaşmaları ve İlişkili Sorular Çalışma Partisi, CFA/WP2 Vergi İstatistikleri ve Vergi Analizleri Çalışma Partisi, CFA/WP6 Çokuluslu Şirketlerin Vergilendirilmesi Çalışma Partisi, CFA/ WP9 Tüketim Vergileri Çalışma Partisi, WP10 Bilgi Değişimi ve Vergi Uyumunu Çalışma Partisi, CFA/WP1/BEPS Matrah Aşınması ve Kar Kaydırma, CFA/WP11 Saldırgan Vergi Planlaması CFA Zararlı Vergi Uygulamaları Forumu, OECD Rüşvetle Mücadele Çalışma Grubu, EPOC Ekonomi ve Çevre Politikaları Bütünleşme Grubu, Üye Olmayan Ekonomilerle İşbirliği Danışma Grubu, CTPA Vergi Politikaları ve İdaresi Merkezi, OECD/MENA Ortadoğu ve Kuzey Afrika Ülkeleri ile İşbirliği Programı ve EDRK Ekonomi Politikaları İnceleme Komitesi Çalışmaları takip edilerek Ülkemizle ilgili gerekli teknik katılımlar yapılmış ve soru kâğıtları cevaplandırılmıştır.

1.7.4.2. Eğitim Çalışmaları

1993 yılında OECD, Dışişleri Bakanlığı, Maliye Bakanlığı ve TİKA'nın ortaklaşa düzenlediği bir protokol çerçevesinde Maliye Bakanlığının ev sahipliğinde kurulan ve Başkanlığımızca yönetilen OECD Ankara Çok Taraflı Vergi Merkezinde 2016 yılında düzenlenen 6 ayı seminere 26 farklı ülkeden toplam 133 vergi uzmanı katılmıştır.



1993 yılından bugüne kadar 64 değişik ülkeden 5.022 üst düzey vergi memuru OECD Ankara Çok Taraflı Vergi Merkezi'nde düzenlenen faaliyetlere katılmıştır.

OECD Ankara Çok Taraflı Vergi Merkezindeki seminerlere katılımcı gönderen ülkeler şunlardır: Afganistan, Arnavutluk, Azerbaycan, Bahreyn, Bangladeş, Beyaz Rusya, Britanya Virjin Adaları, Bosna-Hersek, Bulgaristan, Çek Cumhuriyeti, Çin Halk Cumhuriyeti, Endonezya, Ermenistan, Estonya, Fas, Filistin, Finlandiya, Gana, Güney Afrika Cumhuriyeti, Güney Sudan, Gürcistan, Hırvatistan, Hindistan, Irak, İngiltere, İran, Kamboçya, Kamerun, Karadağ, Katar, Kazakistan, Kırgızistan, Kosova, Lesotho, Letonya, Libya, Litvanya, Lübnan, Macaristan, Makedonya, Maldivler, Malta, Mısır, Moğolistan, Moldova, Nepal, Norveç, Özbekistan, Pakistan, Polonya, Romanya, Rusya Federasyonu, Senegal, Seyşeller, Sierra Leone, Slovak Cumhuriyeti, Slovenya, Suudi Arabistan, Tacikistan, Tunus, Türkmenistan, Uganda, Ukrayna ve Vietnam.

OECD Ankara Çok Taraflı Vergi Merkezinde yapılan vergilendirmeye ilgili bu tür seminerler OECD üyesi olmayan ülkelerin, uluslararası ticaret ve yatırımın geliştirilmesine yönelik ekonomik büyümeyi teşvik eden vergilendirme uygulamalarına uyum sağlamaları yönünde teşvikine katkı sağlamaktadır. OECD'nin üye olmayan ülkelerle ilişkilerin geliştirilmesi çalışmaları kapsamındaki bu çabaları, bu ülkelerin uluslararası uygulamalara dahil edilmesini ve OECD'ye üye olan ve olmayan ülkeler arasında diyalogun geliştirilmesini amaçlamaktadır.

Ayrıca, Bölge Ülkeleri ile ikili ilişkiler çerçevesinde Türkmenistan, Azerbaycan, Ukrayna ve Afganistan'dan gelen heyetlere; e-uygulamalar, Çifte Vergilendirme Müzakereleri, Otomatik Bilgi Değişimi, Katma Değer Vergisi, Risk Analizi (KDVİRA), Bandrollü Ürün İzleme Sistemi, KDV Kayıp ve Kaçağı ile Mücadele (Sahte ve Muhteviyatı İtibariyle Yanıltıcı Belge İncelemeleri), Gümrük Uygulamaları gibi konularda Ankara'da seminerler düzenlenmiştir.

1.7.4.3. Ortadoğu/Kuzey Afrika Girişimi (MENA) ile İlgili Çalışmalar



Türkiye'nin ev sahipliğinde, Başkanlığımızca Ankara'da, 08-10 Kasım 2016 tarihleri arasında gerçekleştirilen "7. Ortadoğu/Kuzey Afrika Girişimi Vergi Forumu" toplantısına 9 değişik ülke ile 16 farklı uluslararası kuruluş ve şirketlerden toplam 42 kişi katılmıştır.



1.7.5. Avrupa Birliđi (AB)-Türkiye Ortaklık İlişkileri ve Katılım Müzakereleri Kapsamında Yapılan Çalışmalar

2016 yılında AB-Türkiye Ortaklık İlişkileri ve Katılım Müzakereleri Kapsamında Yapılan Çalışmalar aşağıdaki şekilde özetlenebilir:

- Avrupa Birliđi'ne (AB) üyelik sürecinde 33. Dönem Gümrük Birliđi Ortak Komitesi ile Gümrük Birliđi'nin Güncellenmesi toplantılarına katılım sağlanarak gerekli katkılar yapılmıştır.
- 124. Dönem Ortaklık Komitesi Toplantısına katılım sağlanarak gerekli katkılar yapılmıştır.
- Mali ve Bütçesel Hükümler Faslıının açılması çalışmalarına katılım sağlanarak gerekli katkılar sağlanmıştır.
- Avrupa Birliđi projelerinin izlenmesi ile ilgili çeşitli toplantılara katılım sağlandı.
- 2017-2019 Ulusal Ekonomik Reform Programına gerekli katkılar yapılmıştır.
- Avrupa Birliđi'nin vergilendirme alanında katılımcı ülkeler arasında işbirliğinin artırılması suretiyle AB iç pazarında vergilendirme sistemlerinin geliştirilmesi amacı ile oluşturduğu Fiscalis 2016 Programı kapsamında 7 adet çalışma ziyareti ve toplantıya katılım sağlanmıştır.

1.7.6. Avrupa Birliđi (AB) Mali Yardımları Kapsamında Yapılan Çalışmalar

Avrupa Birliđi Mali Yardımları Kapsamında 2016 yılı içerisinde yapılan çalışmalar aşağıdadır:

- Avrupa Birliđi mali yardımları kapsamında 5303 sayılı Kanun ile onaylanması uygun bulunan Çerçeve Anlaşma, 5824 sayılı Kanun ile onaylanması uygun bulunan Katılım Öncesi Yardım Aracı (IPA) Çerçeve Anlaşması ve 6647 sayılı Kanun ile onaylanması uygun bulunan IPA II Çerçeve Anlaşması ile Tarım ve Kırsal Kalkınma Politika Alanı (IPARD) Kapsamındaki Birlik Mali Yardımının Uygulanmasına İlişkin Düzenlemeler Hakkında Sektörel Anlaşması (IPARD-II)" kapsamında Başkanlığımız tarafından yayımlanan ikincil mevzuat ile belirlenen vergi istisnaları kapsamında mali yardımlardan yararlanan mükelleflerin KDV İstisna Sertifikası başvuruları başta olmak üzere diğer vergi istisnaları ile ilgili başvuruları değerlendirilerek sonuçlandırılmıştır.
- 6647 sayılı Kanun ile onaylanması uygun bulunan IPA II Çerçeve Anlaşması'nın vergi istisnalarına ilişkin hükümlerinin usul ve esaslarını belirleyen 1 Sıra No'lu Türkiye-Avrupa Birliđi Katılım Öncesi Yardım Aracı (IPA II) Çerçeve Anlaşması Genel Tebliđi 13/02/2016 tarihli ve 29623 sayılı Resmi Gazetede yayınlanarak yürürlüğe girmiştir.
- Avrupa Birliđi mali yardımlarının kullanılma kapasitesinin artırılması ve vergisel boyutu ile ilişkili bilgilendirme çalışmaları kapsamındaki toplantılara katılım sağlanmıştır.

1.8. Kurumsal Elektronik Belge Yönetim Sistemi (KEYS)

Elektronik ortamda belge üretilmesini, bu belgelerin kayıt altına alınmasını, yönetilmesini, arşivlenmesini ve teslim edilmesini sağlayan bir sistemdir.

İlk aşamada kullanımına 2009 yılında özelge sistemi ile başlanılan KEYS, 2013 yılında GİB merkez birimlerindeki tüm gelen evrak ve yazışma işlemlerinde kullanılmaya başlanmıştır.

Başbakanlık Devlet Arşivleri Genel Müdürlüğü'nce Elektronik Belge Yönetim Sistemimizin Elektronik Belge Standartlarına uygunluğu denetlenmiş olup KEYS uygulaması denetimden olumlu görüş almıştır.

KEYS TSE 13298/T1 belgesine sahip bir uygulama olarak tescillenmiştir.

Elektronik Belge Yönetim Sistemi ile Resmi Yazışmalarda Uygulanacak Usul ve Esaslar Hakkında Yönetmeliğe uygun olarak hazırlanan ve üretilen elektronik imzalı belgelerin muhataplarınca, belge aslını görüntülemek sureti ile doğrulama yapabilecekleri <https://ebelgedogrulama.gib.gov.tr> internet sayfası, 27/07/2016 tarihi itibarıyla aktif edilmiştir. Yapılan geliştirme tüm kamu kurumlarına, bankalara ve Başkanlığımız birimlerine resmi yazı ile bildirilmiştir.

KEYS 2016 yılı sonu itibarıyla 13 vergi dairesi başkanlığı ile bu başkanlıklara bağlı 104 vergi dairesi müdürlüğü tarafından kullanılmaktadır. 13.000 aktif kullanıcısı olan sistemin, 6.500 anlık kullanıcısı bulunmaktadır.

2016 yılında KEYS'te "iç yazışma ve KEYS de teslimi sağlanan evrak" sayısı 1.032.413 adettir. Sistemin kullanımı ile kağıt, zarf, posta gideri ve toner kullanımı gibi alanlarda israfın önüne geçilerek, yaklaşık 4.666.520 TL tasarruf edilmesi sağlanmıştır.

Kağıtsız ofis amacına yönelik olarak 2016 yılında başlanan Vergi Denetim Kurulu-KEYS Entegrasyonunun olumlu sonuçlarının 2017 yılı rakamlarına yansımaları beklenmektedir.

Öte yandan KEYS-UYAP-DATAP ve Engelli Vergi İndirimi işlemlerinin elektronik ortama taşınması ile söz konusu iş süreçlerine ait olumlu uygulama sonuçları elde edilmesi mümkün olacaktır.

2-Diğer Proje Bilgileri

2.1. Tek Vergi Dairesi

2014 yılında çalışmalarına başlanılan proje kapsamında taşra teşkilatımızın, 5345 sayılı Gelir İdaresi Başkanlığı Teşkilat ve Görevleri Hakkında Kanunun amacına uygun yapıya dönüştürülerek, mevcut vergi dairelerinin kül halinde tasfiyesiz olarak vergi dairesi başkanlığına devredilmesi ve vergi dairesi başkanlıklarına vergi dairesi ve tahsil dairesi sıfatı kazandırılması amaçlanmaktadır.

Projenin hayata geçirilmesinde Eskişehir Vergi Dairesi Başkanlığı pilot seçilmiş olup, ildeki tüm vergi daireleri birleştirilip tek bir vergi dairesi olarak hizmet vermeye başlamıştır. Birleştirilen vergi dairelerinin birleşmeden önceki dönemlere ait iş ve işlemleri ve bu işlemlere ait tüm veriler vergi dairesi başkanlığında birleştirilip, hem eskiye yönelik hem de güncel işlemlerde kullanılacak şekilde yapılandırılmıştır.

Mükelleflerimize en yakın yerden hizmet sunabilmek amacıyla vergi dairesi başkanlığına bağlı şubeler kurulmakta olup, halihazırda Eskişehir Vergi Dairesine bağlı 5 şube faaliyet göstermektedir.

2.1.1. İş Takip Modülü Uygulaması

Eskişehir ilinde pilot uygulaması olan Tek Vergi Dairesi projesi kapsamında, şubelerden açılan işlerin takibine ve sonlandırılmasına yönelik geliştirilen *İş Takip Modülü* 15/07/2015 tarihi itibarıyla kullanıma açılmıştı.

İş Takip Modülü ile;

- Mükellefin vergi dairesine yaptığı herhangi bir başvuru için iş-takip numarası oluşturulacak.
- İster şube isterse merkezde yapılıyor olsun tüm ara adımlar bu iş-takip numarası ile ilişkilendirilecek.
- Görev atama yapıp iş akış takibi yapılacaktır.
- Daire içi belge dolaşımı engellenecek/en aza indirgenecek.
- Her işlemde tüm ara adımların takip edilebilmesi sağlanacaktır.
- Tüm çalışanların iş yüklerinin ne olduğuna hakim olunabilecektir.
- İşin hangi aşamada ve kimde olduğu vergi dairesinden veya daha üst otoriteden izlenip görülebilecektir.
- Mükellef işinin takibini vergi dairesi ve internet vergi dairesinden yapıp talebinin ne aşamada olduğunu izleyebilecektir.

Mükellefin (kamu ve tüzel kişiler dâhil) vergi dairesine yaptığı herhangi bir başvuru için “iş takip numarası” oluşturularak tüm ara adımların takip edilebilmesini sağlayan bir uygulamadır. Şube ve/veya merkezde açılan işlerdeki tüm ara adımlar bu “iş takip numarası” ile ilişkilendirilmektedir.

2016 yılında 5 adet vergi dairesi başkanlığına bağlı toplam 62 vergi dairesi müdürlüğü (Ankara:32, İstanbul:10, Gaziantep:7, Konya:12, Aydın:1 Vergi Dairesi Müdürlüğü) iş takip sistemine geçirilmiştir.

İş takibine geçen vergi dairesi başkanlıklarına/vergi dairelerine bizzat gidilerek iş takibi ile ilgili vergi dairesi personeline ve o ildeki eğitimcilere eğitim verilmesi, gerekli dokümanların sağlanması, uygulamalar ile ilgili sorunların yerinde gözlemlenerek programda yapılması gereken değişikliklerin tespiti çalışmaları yapılmıştır.

2.2. Elektronik ÖTV Takip Sistemi

Özel Tüketim Vergisi Kanununa ekli listelerde yer alan malların, imalat ve ithalatından nihai tüketiciye ulaşım safhasına kadarki tüm süreçleri kavrayan ve cari denetim yapılmasına imkan sağlayan bir sistem kurulacaktır.

Elektronik ÖTV Takip Sistemi, ÖTV Kanunu ekinde yer alan listelerdeki her bir ürünün GTİP bazında imalat/ithalat aşamasından son kullanıcı/tüketici aşamasına kadar olan her bir adımın takip edilmesinde ve ayrıca sevk zincirinde yer alan halkaların denetlenmesinde kullanılacak bir sistemdir.

Ürün Takip, Mükellef Takip, İade Takip ve Karar Destek modüllerinden oluşan sistemin yazılım çalışmalarına (I) sayılı Listede yer alan mallar ve bu malları teslim eden mükellefler ile başlanılmıştır. Bu kapsamda 0071 vergi kodundan beyanname veren mükelleflerin beyannameleri, 72 segment aracılığıyla merkezden kontrol edilerek, tespit edilen hata ve uyumsuzlukların ilgili vergi dairesine raporlanmasını sağlayacak bir yapı oluşturulmuştur. 2016 sonu itibarıyla; ürün takip modülünün yazılım çalışmaları tamamlanmış, mükellef takip, iade takip ve karar destek modüllerinin yazılım çalışmalarına devam edilmektedir.

2.3. Yeni Nesil Ödeme Kaydedici Cihazlar

(Banka POS'ları (EFT-POS) İle Ödeme Kaydedici Cihazların (ÖKC) Uyumlaştırılması Projesi)

Yeni Nesil Ödeme Kaydedici Cihazların (YN ÖKC) teknik ve güvenlik kriterleri kapsamında “Gelir İdaresi Başkanlığı ÖKC-Harici Donanım ve Yazılım Haberleşme Protokolü GMP-3, YN ÖKC Teknik Kılavuz 1, YN ÖKC Teknik Kılavuz 2, YN ÖKC Bilgi Fişleri Teknik Kılavuzu, YN ÖKC Kayıt Aktivasyon ve Yetkili Servis Listeleri Teknik Kılavuzu, YN ÖKC'lere ait ÖKC TSM Merkezleri Teknik Kılavuzu ve YNI ÖKC'lere ait TSM Merkezlerinin Başvuru, Test, Denetim ve Onay Teknik Kılavuzunun güncellenmiş versiyonları ile YN ÖKC'lere ait ÖKC TSM Merkezlerinin Bilgi Sistemleri Denetimi Adımları Teknik Kılavuzu, ÖKC TSM Merkezlerinin GİB Simülatörü Temin ve Kullanım Kılavuzu ve ayrıca Yeni Nesil ÖKC uygulaması ve bu uygulamada karşılaşılan sorunlar hakkında kamuoyunu bilgilendirmek amacıyla Yeni Nesil Ödeme Kaydedici Cihaz Rehberi ile Yeni Nesil Ödeme Kaydedici Cihaz Tanıtım Videosu Başkanlığımız internet sitesinde yayımlanmıştır. Konu ile ilgili 2013 ve 2014 yıllarında 426, 427, 435 ve 437 Sıra No.lu VUK Genel Tebliği yayımlanmış ve 2015 yılında ise bu Genel Tebliğlerde değişiklik yapan 450, 451, 465 ve 466 Seri No.lu Vergi Usul Genel Tebliği yayımlanmıştır. 2016 yılında da yayımlanan 473 Sıra No.lu Vergi Usul Kanunu Genel Tebliği uyarınca 01/01/2018 tarihinden itibaren Kanun kapsamına giren mükelleflerin tamamı YN ÖKC kullanmaya başlamış olacaktırlar.

Projeye ilişkin teknik altyapı çalışmaları ve mevzuat düzenlemeleri büyük ölçüde tamamlanmış ve geliştirme çalışmaları devam etmektedir. Bu kapsamda YN ÖKC'lere ilişkin Teknik Kılavuz ve dokümanların güncelleme çalışmaları TÜBİTAK ile birlikte yürütülmeye devam edilmekte olup tamamlandıkça söz konusu teknik dokümanlar Başkanlığımız resmi internet sitesinde yayımlanmaktadır.

Yetkili ÖKC firmalarınca Bakanlığımıza verilen ve TUBİTAK'da gerçekleştirilen teknik testleri olumlu sonuçlanan EFT-POS özellikli, basit/Bilgisayar Bağlantılı YN ÖKC'lerin onay işlemleri tamamlanmış olup bu cihazlar, mükelleflerce kullanılmaya başlanmıştır. Yetkili ÖKC firmalarının diğer onay başvuruları da TUBİTAK'a intikal ettirilmiş olup teknik testlerin tamamlanmasını müteakip bunların da onayları verilecektir.

YN ÖKC uygulaması ile ilgili olarak Başkanlığımızca, tüm mükelleflerin ilgili sektör temsilcileri, paydaşlar (Bankalar, BDDK, TÜBİTAK, TSE vb) ve ilgili kurum ve kuruluşları ile müteaddit toplantılar yapılarak görüş alışverişinde bulunulmakta ve bu suretle projeye uyum seviyesinin en üst seviyelere çıkarılması amaçlanmaktadır.

2.4. Vergisel Uyum Analiz Modeli ve Mükellef Değerlendirme Sistemi

Bilgi teknolojilerinden faydalanılmak suretiyle, mükelleflerin, vergi mevzuat ve uygulamaları karşısındaki uyum seviyelerini ölçen, değerlendiren ve raporlayan “Mükellef Bilgi Sistemi” geliştirilmiştir. Bu sistem ile uyumsuzlukların giderilmesine yönelik çalışmalara yön verilmesi ve bu şekilde vergi mevzuat ve uygulamalarına gönüllü uyumun mümkün olan en üst seviyeye çıkarılması amaçlanmaktadır.

Sistemle, mükelleflerin sicil kayıtları, beyanname, ödeme ve beyan gibi vergisel yükümlülüklerini doğru ve zamanında yerine getirip getirmediği analiz edilmek sureti ile uyum bozukluklarının aylık dönemler itibarıyla ölçülmesi ve raporlanması sağlanmaktadır.

Vergi mevzuatı çerçevesinde matematiksel ve istatistiksel yöntemlerle oluşturulan uyum kriterlerini kullanarak, mükelleflerin uyum seviyesini ölçen, ölçüm sonuçlarını görselleştiren ve tüm sonuçları uygulama birimlerine raporlayan bir yapıda oluşturulan bu

sistem ile yapılacak gönüllü uyum çalışmalarında vergi dairelerinin etkinliğinin ve verimliliğinin artırılması planlanmaktadır. Bu kapsamda Sistemde, vergi idaresinin herhangi bir biriminde bulunan uygulayıcıya veya her bir uygulama birimine sorumlu oldukları mükelleflerini tanıyabileceği ve durumlarını değerlendirerek vergisel işlemi yönlendirebileceği özel raporlama ekranları yer almaktadır.

Mükellef Bilgi Sisteminin kapsamına 25/10/1984 tarihli ve 3065 sayılı Katma Değer Vergisi Kanunu uyarınca kendilerine mükellefiyet tesis edilen gelir ve kurumlar vergisi mükellefleri girmektedir. Sistem bünyesinde mükelleflerin ekonomik açıdan ülke ekonomisine katkıları, istihdam yaratma kapasiteleri, ödediği vergi miktarı gibi bir takım kriterler dikkate alınarak ekonomik büyüklük profilleri belirlenirken; sicil, beyanname, ödeme ve performans olmak üzere 4 farklı kategoride oluşturulan 160'a yakın farklı kriter ile mükelleflerin mali uyum durumları ölçülmektedir. Mükellef Bilgi Sistemi kapsamında proje tasarımı, uyum kriter gruplarının ve uyum kriterlerinin oluşturulması, mükellef analizine uygun tablo ve grafiklerin tasarımı, bilgisayar yazılımı ve ekran tasarımı, sistemin kullanımına dair kılavuz çalışmaları tamamlanmış olup, ölçme ve değerlendirme yöntemleri ile ilgili istatistiksel çalışmalar da akademisyen desteği alınarak yürütülmüştür. Mükellef Bilgi Sisteminin test edilmesine yönelik çalışmalar devam etmektedir.

2.5. Dava Takip Programı (DATAP)

GİB merkez ve taşra birimlerinin taraf olduğu idari, adli davaların ve icra/iflas işlemlerinin kaydedildiği, takip edildiği ve istatistiklerinin alınabildiği elektronik programdır. Dava takip işlemlerinin merkezi bir kontrol mekanizması altında yürütülmesi, davalara ait savunmalarda etkinliğin sağlanması, ihtilafların asgari düzeye indirilmesi, içtihat havuzu ve istatistik oluşturup rapor alınabilmesi amacıyla geliştirilmiştir.

Projenin hedefi; KEYS, DATAP, UYAP (Ulusal Yargı Ağı Projesi) entegrasyonunun sağlanmasıdır.

DATAP uygulama sorunlarının yerinde tespiti ile birlikte yazılımı güncellenmiş ve DATAP-KEYS- İŞTAKİP entegrasyonu sağlanmıştır.

Güncellenen DATAP uygulaması 11/04/2016 tarihi itibarıyla Ankara Vergi Dairesi Başkanlığında, 26/09/2016 tarihi itibarıyla İzmir Vergi Dairesi Başkanlığında pilot olarak uygulanmaya başlanmıştır. Ayrıca 2016 yılında Balıkesir, Manisa Vergi Dairesi Başkanlıklarında uygulama başlatılmış, Tekirdağ ve Edirne Vergi Dairesi Başkanlıklarında açılış öncesi eğitimler tamamlanmıştır.

Başkanlığımız Hukuk Müşavirliği ve 30 vergi dairesi başkanlığında 2016 yılı içerisinde 74.792 adet davanın sisteme kaydı yapılmıştır.

3. Performans Sonuçları Tablosu

Gelir İdaresi Başkanlığının 2016 Yılı Performans Programında, performans hedeflerine ulaşıp ulaşılmadığını izlemek ve değerlendirmek üzere 39 performans göstergesi ve bu hedeflerin gerçekleştirilmesine yönelik olarak da 14 faaliyet belirlenmiştir. Belirlenen tüm bu faaliyetlerde kullanılmak üzere 2016 yılı için 2.785.908.000,00 TL ödenek tahsis edilmiştir.

Amaç 1: Vergi ve Diğer Gelirleri Toplamada Etkinliği Artırmak

Hedef 1: Vergi ve Diğer Mali Yükümlülüklerin Zamanında Ödenmesini Sağlamak Amacıyla Tahsilatın Etkinliği Artırılacaktır.

PERFORMANS GÖSTERGESİ	BİRİM ADI	2016 HEDEF	YIL SONU GERÇEKLEŞME	GERÇEKLEŞME ORANI (%)
Cari dönem toplam tahsilatın toplam tahakkuka oranı (Yüzde)	Tahsilat ve İhtilafı İşler Daire Başkanlığı (II)	90,50	86,19	95,24
Kanuni süresinde yapılan ödemelerin tahakkuka oranı (Yüzde)	Tahsilat ve İhtilafı İşler Daire Başkanlığı (II)	85,00	77,92	91,67
Vergi borcu yoktur yazısı alan mükelleflerden yapılan vadesi geçmiş borç tahsilatının, toplam vadesi geçmiş borç tahsilatına oranı (Yüzde)	Tahsilat ve İhtilafı İşler Daire Başkanlığı (II)	35,00	17,92	51,20
Banka ve PTT vasıtasıyla yapılan tahsilatın toplam tahsilat içindeki yüzdesi (Yüzde)	Tahsilat ve İhtilafı İşler Daire Başkanlığı (II)	75,00	73,27	97,69
Kredi kartı ile yapılan tahsilatın toplam tahsilat içindeki yüzdesi (Yüzde)	Tahsilat ve İhtilafı İşler Daire Başkanlığı (II)	1,10	1,19	108,18
Kredi kartı ile yapılan ödeme sayısı (Adet)	Tahsilat ve İhtilafı İşler Daire Başkanlığı (II)	10.197.500	10.447.164	102,45

Amaç 2: Kayıt Dışı Ekonomi ile Mücadele Etmek**Hedef 1: Kayıt Dışı Ekonominin GSYH'ye Oranı 5 Puan Düşürülecektir.**

PERFORMANS GÖSTERGESİ	BİRİM ADI	2016 HEDEF	YIL SONU GERÇEKLEŞME	GERÇEKLEŞME ORANI (%)
Analiz raporları sonucu azaltılan KDV iadesi talep tutarı (TL)	Denetim ve Uyum Yönetimi Daire Başkanlığı (I)	1.050.000.000	1.257.051.987	119,72
Sorunlu alt mükelleflerin risk analizi sonrası KDV matrah artış tutarı (TL)	Denetim ve Uyum Yönetimi Daire Başkanlığı (I)	8.150.000.000	8.792.229.821	107,88
Yaygın ve yoğun denetimlerde denetlenen mükellef sayısı (Adet)	Denetim ve Uyum Yönetimi Daire Başkanlığı (I)	150.000	194.656	129,77
Yaygın ve yoğun denetimlerde mükellefler nezdinde denetim sayısı (Adet)	Denetim ve Uyum Yönetimi Daire Başkanlığı (I)	2.000.000	436.252	21,81
Akaryakıt ürünlerine yönelik gerçekleştirilen denetimlerde, denetlenen mükellef sayısı (Adet)	Denetim ve Uyum Yönetimi Daire Başkanlığı (I)	10.000	6.161	61,61
Akaryakıt ürünlerine yönelik gerçekleştirilen denetimlerde, mükellefler nezdinde denetim sayısı (Adet)	Denetim ve Uyum Yönetimi Daire Başkanlığı (II)	30.000	39.680	132,27
Bandrollü ürünlere yönelik olarak mükellefler nezdinde yapılan denetim sayısı (Adet)	Denetim ve Uyum Yönetimi Daire Başkanlığı (II)	125.000	77.469	61,98
VİMER sistemine yapılan ihbar/bildirim sayısı (Adet)	Denetim ve Uyum Yönetimi Daire Başkanlığı (II)	38.000	37.888	99,71

Amaç 3: Vergiye Gönüllü Uyumu Artırmak**Hedef 1: Vergilendirmede Toplumsal Farkındalık ve Vergi Bilinci Artırılacaktır.**

PERFORMANS GÖSTERGESİ	BİRİM ADI	2016 HEDEF	YIL SONU GERÇEKLEŞME	GERÇEKLEŞME ORANI (%)
Medya araçları kullanım sayısı* (Adet)	Mükellef Hizmetleri Daire Başkanlığı	130.000	4.095.922	3.150,71
Vergi bilincini geliştirme eğitimi verilen öğrenci sayısı (Adet)	Mükellef Hizmetleri Daire Başkanlığı	5.000.000	8.357.526	167,15
Kamuoyunu bilgilendirme amaçlı hazırlanan yazılı ve görsel doküman sayısı** (Adet)	Mükellef Hizmetleri Daire Başkanlığı	1.000.000	20.151.678	2.015,17
Meslek odaları ile yapılan eğitim, seminer sayısı (Adet)	Mükellef Hizmetleri Daire Başkanlığı	100	494	494,00
Kamuoyunu bilgilendirmeye yönelik yazılı ve elektronik ileti sayısı (Adet)	Mükellef Hizmetleri Daire Başkanlığı	250	886	354,40

* Bu gösterge, radyo ve TV'lerde yayınlanan spot sayısı, açık alanda kullanılan reklam panosu ve dijital reklam sayısı, afiş sayısı ile gazetelerde yayınlanan tanıtım sayısını içermektedir.

** Bu gösterge yayımlanan/gönderilen rehber, broşür, tanıtım kartı ve mektup sayılarını içermektedir.

Amaç 3: Vergiye Gönüllü Uyumu Artırmak**Hedef 2: Mükellef Memnuniyeti Artırılacaktır.**

PERFORMANS GÖSTERGESİ	BİRİM ADI	2016 HEDEF	YIL SONU GERÇEKLEŞME	GERÇEKLEŞME ORANI (%)
Mükellef hizmetlerine iletilen görüş ve öneri sayısı (Adet)	Mükellef Hizmetleri Daire Başkanlığı	700	7.854	1.122,00
Mükellef memnuniyet oranı (Oran)	Mükellef Hizmetleri Daire Başkanlığı	70	74,90	107,00
VİMER tarafından cevaplandırılan çağrı sayısı (Adet)	Mükellef Hizmetleri Daire Başkanlığı	800.000	952.411,00	119,05
VİMER'e gelen çağrılarının ilk görüşmede sonuçlandırılma oranı (Oran)	Mükellef Hizmetleri Daire Başkanlığı	97	98,40	101,44

Amaç 4: Kaliteli Hizmet Sunmak**Hedef 2: Vergi Mevzuatı Sadeleştirilerek Vergisel Yükümlülükler Anlaşılır Hale Getirilecektir.**

PERFORMANS GÖSTERGESİ	BİRİM ADI	2016 HEDEF	YIL SONU GERÇEKLEŞME	GERÇEKLEŞME ORANI (%)
Yayımlanan ikincil mevzuat sayısı (Adet)	Gelir Yönetimi Daire Başkanlığı I-II-III-IV	45	84	186,67
Güncellenen ve idarece yeni düzenlenen beyanname, bildirim, form sayısı (Adet)	Gelir Yönetimi Daire Başkanlığı I-II-III-IV	31	69	222,58

Amaç 4: Kaliteli Hizmet Sunmak**Hedef 3: Hizmetlerde Verimlilik Artışı Sağlanarak Maliyetler Düşürülecektir.**

PERFORMANS GÖSTERGESİ	BİRİM ADI	2016 HEDEF	YIL SONU GERÇEKLEŞME	GERÇEKLEŞME ORANI (%)
e-Fatura uygulamasından yararlanan mükellef sayısı (Adet)	Denetim ve Uyum Yönetimi Daire Başkanlığı (I)	44.000	61.013	138,67
e-Defter uygulamasından yararlanan mükellef sayısı (Adet)	Denetim ve Uyum Yönetimi Daire Başkanlığı (I)	50.000	59.451	118,90
e-Arşiv uygulamasından yararlanan mükellef sayısı (Adet)	Denetim ve Uyum Yönetimi Daire Başkanlığı (I)	1.200	6.161	513,42
e-Bilet uygulamasından yararlanan mükellef sayısı (Adet)	Denetim ve Uyum Yönetimi Daire Başkanlığı (I)	100	18	18,00
İnternet sayfasına erişim sayısı (Adet)	Mükellef Hizmetleri Daire Başkanlığı	7.000.000	16.686.450	238,38
e-Posta bilgilendirme abone sayısı (Adet)	Mükellef Hizmetleri Daire Başkanlığı	360.000	735.040	204,18
Gelir İdaresi Başkanlığı Web Sitesinde yayımlanan özelge sayısı	Mükellef Hizmetleri Daire Başkanlığı	1.000	878	87,80
e-Tebliğat sayısı (Adet)	Uygulama ve Veri Yönetimi Daire Başkanlığı (I)	2.000.000	3.719.221	185,96

Amaç 4: Kaliteli Hizmet Sunmak**Hedef 5: Ulusal ve Uluslararası İşbirliği Geliştirilecektir.**

PERFORMANS GÖSTERGESİ	BİRİM ADI	2016 HEDEF	YIL SONU GERÇEKLEŞME	GERÇEKLEŞME ORANI (%)
İmzalanan Çifte Vergilendirmeyi Önleme Anlaşması sayısı (Adet)	Avrupa Birliği ve Dış İlişkiler Daire Başkanlığı	6	8	133,33
OECD Ankara Çok Taraflı Vergi Merkezi'nde yıllık olarak verilen eğitim sayısı ile katılımcı sayısı (Adet)	Avrupa Birliği ve Dış İlişkiler Daire Başkanlığı	11-170	10-180	90,91 - 105,88

Amaç 5: Kurumsal Gelişime Katkı Sağlamak Amacıyla Çalışan Memnuniyetini Artırmak**Hedef 1 : Çalışan Memnuniyeti Artırılacaktır.**

PERFORMANS GÖSTERGESİ	BİRİM ADI	2016 HEDEF	YIL SONU GERÇEKLEŞME	GERÇEKLEŞME ORANI (%)
Verilen hizmet içi eğitim sayısı (Adet)	İnsan Kaynakları Daire Başkanlığı	525	218,00	41,52
Hizmet içi eğitim verilen çalışan sayısı (Adet)	İnsan Kaynakları Daire Başkanlığı	42.200	20.662,00	48,96
Eğitim memnuniyet oranı (Oran)	İnsan Kaynakları Daire Başkanlığı	92	90,75	98,64

Amaç 5: Kurumsal Gelişime Katkı Sağlamak Amacıyla Çalışan Memnuniyetini Artırmak**Hedef 2 : Çalışma ve Hizmet Ortamları İyileştirilecektir.**

PERFORMANS GÖSTERGESİ	BİRİM ADI	2016 HEDEF	YIL SONU GERÇEKLEŞME	GERÇEKLEŞME ORANI (%)
İyileştirilen fiziki mekan sayısı (Adet)	Destek Hizmetleri Daire Başkanlığı	761	807	106,04

4.Performans Sonuçlarının Değerlendirilmesi

Amaç 1: Vergi ve Diğer Gelirleri Toplamada Etkinliği Artırmak

Hedef 1: Vergi ve Diğer Mali Yükümlülüklerin Zamanında Ödenmesini Sağlamak Amacıyla Tahsilatın Etkinliği Artırılacaktır.

SORUMLU BİRİM	TAHSİLAT ve İHTİLAFLI İŞLER DAİRE BAŞKANLIĞI II	
Performans Hedefi	Vergi ve diğer mali yükümlülüklerin zamanında yerine getirilmesini sağlamak amacıyla vergilendirme işlemlerinde etkinlik sağlanacak ve cebri tahsilat süreci hızlandırılacaktır.	
Performans Göstergesi	Performans Sonuçları (%)	Sapmanın Nedeni
Cari dönem toplam tahsilatın toplam tahakkuka oranı (Yüzde)	95,24	Gösterge gerçekleşme değerinde hedefe yakın bir düzeye ulaşılmıştır.
Kanuni süresinde yapılan ödemelerin tahakkuka oranı (Yüzde)	91,67	Gösterge gerçekleşme değerinde hedefe yakın bir düzeye ulaşılmıştır.
Vergi borcu yoktur yazısı alan mükelleflerden yapılan vadesi geçmiş borç tahsilatının, toplam vadesi geçmiş borç tahsilatına oranı (Yüzde)	51,20	6736 sayılı Bazı Alacakların Yeniden Yapılandırılmasına İlişkin Kanunun etkisi nedeniyle düşük oranda gerçekleşme olmuştur.
Banka ve PTT vasıtasıyla yapılan tahsilatın toplam tahsilat içindeki yüzdesi (Yüzde)	97,69	Gösterge gerçekleşme değerinde hedefe yakın bir düzeye ulaşılmıştır.
Kredi kartı ile yapılan tahsilatın toplam tahsilat içindeki yüzdesi (Yüzde)	108,18	Kredi kartı ile yapılan tahsilatlarda 6736 sayılı Yapılandırma Kanunu kapsamında yapılan ödemeler ve yeni alacak türlerinin eklenmesi nedeniyle gerçekleşme hedefin üzerinde olmuştur.
Kredi kartı ile yapılan ödeme sayısı (Adet)	102,45	Yeni alacak türlerinin eklenmesi nedeniyle kredi kartı ile yapılan ödeme sayısının oranı artmıştır.

Amaç 2: Kayıt Dışı Ekonomi ile Mücadele Etmek**Hedef 1: Kayıt Dışı Ekonominin GSYH'ye Oranı 5 Puan Düşürülecektir.**

SORUMLU BİRİM	DENETİM ve UYUM YÖNETİMİ DAİRE BAŞKANLIĞI I-II	
Performans Hedefi	Vergi kayıp ve kaçığının önlenmesi için kayıt dışı ekonomi ile mücadelede etkinlik sağlanacaktır.	
Performans Göstergesi	Performans Sonuçları (%)	Sapmanın Nedeni
Analiz raporları sonucu azaltılan KDV iadesi talep tutarı (TL)	119,72	Söz konusu göstergede %119,72 gerçekleşme yüzdesi ile beklentinin üstünde bir performans çıkmasında, 2015 yılına göre iade talep tutarında yaklaşık %15 oranındaki artışın ve KDV İadesi Kontrol raporlarına yeni kontrol segmentlerinin eklenmesinin etkisi olduğu düşünülmektedir.
Sorunlu alt mükelleflerin risk analizi sonrası KDV matrah artış tutarı (TL)	107,88	Söz konusu göstergede %107,88 gerçekleşme yüzdesi ile beklentinin az da olsa üstünde bir performans çıkmasında iade talep eden mükellefin doğrudan alım yaptığı mükelleften önceki safhada yer alan mükelleflerden kaynaklı olarak öngörülenden daha fazla sayıda sorunlu alt mükellef tespiti yapılmasının etkili olduğu değerlendirilmektedir.
Yaygın ve yoğun denetimlerde denetlenen mükellef sayısı (Adet)	129,77	Başkanlığımız tarafından 2016 Yılı Denetim Planı hazırlanarak yürürlüğe konulmuş ve başarılı bir şekilde uygulanmıştır. Böylelikle Yaygın ve Yoğun Denetimler daha planlı ve düzenli bir şekilde yapılmıştır.
Yaygın ve yoğun denetimlerde mükellefler nezdinde denetim sayısı (Adet)	21,81	Başkanlığımız tarafından hazırlanarak yürürlüğe giren 2016 Yılı Denetim Planında Sektörel Denetimlere ağırlık verilmiştir. Bu sebeple mevcut personelin işgücü kullanımı sektörel denetimlerde yoğunlaşmıştır. Bunun yanında, yaygın yoğun denetimlerde elektronik yoklama sistemine (EYS) geçilmiş olması ve bu geçiş sürecinin de ağırlıklı olarak 2016 yılına tekabül etmesi, mükellefler nezdinde yapılan denetim sayısını etkilemiştir. Ayrıca ülke ekonomisinin içinde bulunduğu konjektürel durum da mükellefler nezdinde yapılan denetim sayısını etkilemiştir.
Akaryakıt ürünlerine yönelik gerçekleştirilen denetimlerde, denetlenen mükellef sayısı (Adet)	61,61	Başkanlığımız tarafından hazırlanarak yürürlüğe giren 2016 Yılı Denetim Planında Sektörel Denetimlere ağırlık verilmiştir. Bu sebeple mevcut personelin işgücü kullanımı sektörel denetimlerde yoğunlaşmıştır. Bunun yanında, akaryakıt ürünlerine yönelik gerçekleştirilen denetimlerde elektronik yoklama sistemine (EYS) geçilmiş olması ve bu geçiş sürecinin de ağırlıklı olarak 2016 yılına tekabül etmesi mükellefler nezdinde yapılan denetim sayısını etkilemiştir. Ayrıca ülke ekonomisinin içinde bulunduğu konjektürel durum da mükellefler nezdinde yapılan denetim sayısını etkilemiştir.

Akaryakıt ürünlerine yönelik gerçekleştirilen denetimlerde, mükellefler nezdinde denetim sayısı (Adet)	132,27	Başkanlığımız tarafından 2016 Yılı Denetim Planı hazırlanarak yürürlüğe konulmuş ve başarılı bir şekilde uygulanmıştır. Böylelikle akaryakıt ürünlerine yönelik gerçekleştirilen denetimler daha planlı ve düzenli bir şekilde yapılmıştır.
Bandrollü ürünlere yönelik olarak mükellefler nezdinde yapılan denetim sayısı (Adet)	61,98	Denetimlerin zaman zaman farklı alanlarda/sektörlerde yoğunlaşması, personel kapasitesi ve zorunluluk arz eden durumlar sebebiyle denetim planlamasındaki değişiklikler performans hedefine ulaşma düzeyini etkilemiştir.
VİMER Sistemine yapılan ihbar/bildirim sayısı (Adet)	99,71	Yıl içinde Vergi İletişim Merkezi (VİMER) aracılığıyla alınan ihbar sayısının beklenenden az olması nedeni ile hedefe yakın bir düzeye ulaşılmıştır.

Amaç 3 : Vergiye Gönüllü Uyumu Artırmak**Hedef 1: Vergilendirmede Toplumsal Farkındalık ve Vergi Bilinci Artırılacaktır.**

SORUMLU BİRİM	MÜKELLEF HİZMETLERİ DAİRE BAŞKANLIĞI	
Performans Hedefi	Toplumun tüm kesimlerinde vergi bilincinin artırılması yönünde faaliyet ve etkinliklerin yapılmasına devam edilerek vergiye gönüllü uyum sağlanacaktır.	
Performans Göstergesi	Performans Sonuçları (%)	Sapmanın Nedeni
Medya araçları kullanım sayısı* (Adet)	3.150,71	-Uygulama kapsamı genişletilen Hazır Beyan Sistemi ile Başkanlığımız internet sayfasından sunulan hizmetlere mobil platformlardan ulaşılmasını sağlayan GİB Mobil uygulamasının tanıtımı amacıyla afiş ve broşür basılmış olması, -19/08/2016 tarihinde yayımlanarak yürürlüğe giren 6736 sayılı Bazı Alacakların Yeniden Yapılandırılmasına İlişkin Kanunun tanıtım faaliyetleri kapsamında mükellefleri ve kamuoyunu konu hakkında hızlı ve etkin bir şekilde bilgilendirmek amacıyla yürütülen kampanya kapsamında medya araçlarının yoğun olarak kullanılmış olması, nedenleriyle hedefin üzerinde gerçekleşme olmuştur.
Vergi bilincini geliştirme eğitim verilen öğrenci sayısı (Adet)	167,15	Okullarda vergi bilinci eğitimleri Vergi Haftası ve sonrasında Milli Eğitim Bakanlığınca verilmekte olup, konu hakkında ilgili Bakanlık ile yapılan toplantılar ve teşkilatımızca yapılan takip neticesinde hedefin üzerinde gerçekleşme olmuştur.
Kamuoyunu bilgilendirme amaçlı hazırlanan yazılı ve görsel doküman sayısı ** (Adet)	2.015,17	-6736 sayılı Bazı Alacakların Yeniden Yapılandırılmasına İlişkin Kanunun tanıtım faaliyetleri kapsamında mükellefleri ve kamuoyunu konu hakkında hızlı ve etkin bir şekilde bilgilendirmek amacıyla yürütülen kampanya kapsamında rehber ve broşür basılması, mükelleflere bilgilendirme ve hatırlatma mektupları gönderilmesi, -Hazır Beyan Sisteminin tanıtımına yönelik broşür basılması, GİB Mobil uygulamasına yönelik tanıtım kartı basılması ve mükelleflere Gönüllü Uyuma Davet Mektuplarının gönderilmiş olması, nedenleriyle hedefin üzerinde gerçekleşme olmuştur.
Meslek odaları ile yapılan eğitim seminer sayısı (Adet)	494,00	6736 sayılı Bazı Alacakların Yeniden Yapılandırılmasına İlişkin Kanunun tanıtım faaliyetleri kapsamında mükellefleri ve kamuoyunu konu hakkında hızlı ve etkin bir şekilde bilgilendirmek amacıyla 81 ilde meslek odalarıyla ortaklaşa eğitim, bilgilendirme toplantıları, konferans, seminer ve paneller düzenlenmiş olması nedeniyle hedefin üzerinde gerçekleşme olmuştur.
Kamuoyunu bilgilendirmeye yönelik yazılı ve elektronik ileti sayısı (Adet)	354,40	6736 sayılı Bazı Alacakların Yeniden Yapılandırılmasına İlişkin Kanun ile getirilen imkanlar hakkında mükelleflere güncel ve hızlı bilgilendirme yapmak amacıyla e-posta ve SMS gönderilmiş ve sosyal medyada yayınlar yapılmış olması nedeniyle hedefin üzerinde gerçekleşme olmuştur.

* Bu gösterge, radyo ve TV'lerde yayınlanan spot sayısı, açık alanda kullanılan reklam panosu ve dijital reklam sayısı, afiş sayısı ile gazetelerde yayınlanan tanıtım sayısını içermektedir.

** Bu gösterge yayımlanan/gönderilen rehber, broşür, tanıtım kartı ve mektup sayılarını içermektedir.

Amaç 3 : Vergiye Gönüllü Uyumu Artırmak
Hedef 2: Mükellef Memnuniyeti Artırılacaktır.

SORUMLU BİRİM		MÜKELLEF HİZMETLERİ DAİRE BAŞKANLIĞI
Performans Hedefi		Mükellef haklarının korunması ve geliştirilmesi için mükelleflerin önerisi alınarak mükellef memnuniyeti artırılacaktır.
Performans Göstergesi	Performans Sonuçları (%)	Sapmanın Nedeni
Mükellef hizmetlerine iletilen görüş ve öneri sayısı (Adet)	1.122,00	2016 yılında gerçekleştirilen Mükellef Geri Bildirim Sisteminin tanıtım faaliyetleri ile kamuoyunda bilinirlik düzeyinin yükselmesi, 3 Haziran 2016 tarihinde yeni yazılımının hizmete girmesi ve mükelleflerin önerilerinin yanı sıra işlem taleplerinin de alınmaya başlanmış olması nedenleriyle hedefin üstünde gerçekleşme olmuştur.
Mükellef memnuniyet oranı (Oran)	107,00	Vergi konusundaki gelişmeler, güncel değişiklikler ve yenilikler, genel tebliğ taslakları ve kamuoyunu bilgilendirmeye yönelik olarak Başkanlığımızın tüm birimlerince hazırlanan her türlü bilgi ve dokümanın internet sayfasında yer alması ile hızlı ve etkili bir şekilde kullanıcılara ulaştırılması nedeniyle internet sayfasına yönelik olarak yapılan anket sonucuna göre memnuniyet oranı hedefin üzerinde gerçekleşmiştir.
VİMER tarafından cevaplandırılan çağrı sayısı (Adet)	119,05	6736 sayılı Bazı Alacakların Yeniden Yapılandırılmasına İlişkin Kanununun uygulanması hakkında mükelleflerden yoğun çağrı alınması nedeniyle hedefin üzerinde gerçekleşme olmuştur.
VİMER'e gelen çağrılarının ilk görüşmede sonuçlandırılma oranı (Oran)	101,44	İş süreçlerinde yapılan değişiklikler ve soru bankası konusundaki düzenlemeler sonucunda çağrılarının ilk görüşmede sonuçlandırılma hedefi beklenen düzeyin üzerinde gerçekleşmiştir.

Amaç 4 : Kaliteli Hizmet Sunmak
Hedef 2: Vergi Mevzuatı Sadeleştirilerek Vergisel Yükümlülükler Anlaşılır Hale Getirilecektir.

SORUMLU BİRİM		GELİR YÖNETİMİ DAİRE BAŞKANLIĞI I-II-III-IV
Performans Hedefi		Öngörülebilir vergi sisteminin oluşturulmasına katkı sağlanacaktır.
Performans Göstergesi	Performans Sonuçları (%)	Sapmanın Nedeni
Yayımlanan ikincil mevzuat sayısı (Adet)	186,67	Sosyo-ekonomik faktörlere yönelik ihtiyaçlar çerçevesinde, 2016 yılında yayımlanan birincil mevzuat sayısında artış olması nedeniyle; tahmini verilere dayanan performans hedefi gerçekleştirmeleri bakımından, birincil mevzuat artışına bağlı olarak ikincil mevzuat sayısı hedef değerinden pozitif yönde sapma göstermiştir.
Güncellenen ve idarece yeni düzenlenen beyanname, bildirim, form sayısı (Adet)	222,58	Sosyo-ekonomik faktörler nedeniyle gerçekleşen, Kanun, BKK, Tebliğ, Sirküler vs. gibi çalışmaların 2016 yılında artmasına bağlı olarak; düzenlenen ve güncellenen beyanname, bildirim, form sayısında hedef değerinden pozitif yönde sapma gerçekleşmiştir.

Amaç 4 : Kaliteli Hizmet Sunmak**Hedef 3: Hizmetlerde Verimlilik Artışı Sağlanarak Maliyetler Düşürülecektir.**

SORUMLU BİRİM	DENETİM ve UYUM YÖNETİMİ DAİRE BAŞKANLIĞI I MÜKELLEFLER HİZMETLERİ DAİRE BAŞKANLIĞI UYGULAMA ve VERİ YÖNETİMİ DAİRE BAŞKANLIĞI I	
Performans Hedefi	Hizmet çeşitliliğinde ve etkinlikte artış sağlanacaktır.	
Performans Göstergesi	Performans Sonuçları (%)	Sapmanın Nedeni
e-Fatura uygulamasından yararlanan mükellef sayısı (Adet)	138,67	Mükellefler tarafından e-fatura uygulamasına beklentinin üzerinde uyum sağlanmış olduğundan, hedef değer üzerinde bir gerçekleşme olmuştur.
e-Defter uygulamasından yararlanan mükellef sayısı (Adet)	118,90	Mükellefler tarafından e-defter uygulamasına beklentinin üzerinde uyum sağlanmış olduğundan, hedef değer üzerinde bir gerçekleşme olmuştur.
e-Arşiv uygulamasından yararlanan mükellef sayısı (Adet)	513,42	24 Aralık 2015 tarihli Resmi Gazete’de yayımlanarak yürürlüğe giren 464 ve 433 Sıra No.lu Vergi Usul Kanunu Genel Tebliği kapsamında zorunluluk getirilen mükelleflere ilaveten, belli ciro hadlerinin üzerindeki mükelleflere de zorunluluk getirilerek e-arşiv fatura düzenlemek zorunda olan mükelleflerin kapsamı genişletilmiştir. Bu nedenle e-arşiv uygulamasına dahil olan mükellef sayısı öngörülenin üzerinde gerçekleşmiştir.
e-Bilet uygulamasından yararlanan mükellef sayısı (Adet)	18,00	e-Bilet Uygulaması ihtiyari olup, faaliyet konusu itibariyle kapsama giren ve ilgili tebliğlerde belirtilen diğer şartları haiz mükelleflerin istemeleri ve Başkanlıkça kendilerine izin verilmesi halinde, e-Bilet Uygulamasından yararlanılabilmektedir. 2016 yılı içinde yeterli başvuru olmadığından hedef değer altında bir gerçekleşme olmuştur.
İnternet sayfasına erişim sayısı (Adet)	238,38	-Başkanlığımız internet sayfasının Ağustos 2015 tarihinde yenilenmesine bağlı olarak yapılan tanıtım faaliyetleri ile bilinirliğinin artmış olması, -6736 sayılı Bazı Alacakların Yeniden Yapılandırılmasına İlişkin Kanununun yürürlüğe girmesiyle bilgilendirme, başvuru ve ödemenin yer aldığı internet sayfasının mükelleflerce yoğun bir şekilde kullanılmış olması nedenleriyle internet sayfası erişim sayısında hedefin üzerinde gerçekleşme olmuştur.
e-Posta bilgilendirme abone sayısı (Adet)	204,18	Hazır Beyan Sistemi ve e-tebligat sisteminin mükellefler için elektronik ortamda kullanılmasının zorunlu olması nedeniyle mükelleflerin iletişim bilgilerinin eklenmesi sonucunda e-posta abone sayısında hedefin üzerinde gerçekleşme olmuştur.
Gelir İdaresi Başkanlığı Web Sitesinde yayımlanan özgelge sayısı (Adet)	87,80	İnternet sayfasında yayınlanan özgelgeler ilgili birimlerden alınmaktadır. Yıl içinde birimlerden internet sayfasında yayınlanmak üzere gelen özgelge sayısına bağlı olarak hedefe yakın bir düzeye ulaşılmıştır.
e-Tebligat sayısı (Adet)	185,96	Önceki yıllarda düzenlenmiş ancak mükellefe tebliğ edilememiş belgelerin iptal edilmesi ve elektronik ortamda yeniden düzenlenerek e-tebligat ile gönderilmesi hedefin üzerinde bir gerçekleşmeye sebep olmuştur.

Amaç 4 : Kaliteli Hizmet Sunmak**Hedef 5: Ulusal ve Uluslararası İşbirliği Geliştirilecektir.**

SORUMLU BİRİM	AVRUPA BİRLİĞİ ve DIŞ İLİŞKİLER DAİRE BAŞKANLIĞI	
Performans Hedefi	Diğer ülke vergi idareleri ile işbirliği imkanları artırılacaktır.	
Performans Göstergesi	Performans Sonuçları (%)	Sapmanın Nedeni
İmzalanan Çifte Vergilendirmeyi Önleme Anlaşması Sayısı (Adet)	133,33	Çifte Vergilendirmeyi Önleme Anlaşmaları iki devlet arasında imzalanan anlaşmalar olup yıl sonu gerçekleşme düzeyini etkileyen en önemli faktör, ülkelerin anlaşmaların sonuçlandırılması yönünde ortaya koydukları iradeleridir. Ekonomik ve ticari ilişkiler ile siyasi gelişmeler, anlaşma akdedilmesi sürecinde önemli bir rol oynamaktadır. Ülkemizin Afrika açılımı politikası da hedeflenen gösterge düzeyinin aşılmasında etkili olmuştur.
OECD Ankara Çok Taraflı Vergi Merkezi'nde yıllık olarak verilen eğitim sayısı ile katılımcı sayısı (Adet)	90,91-105,88	Yapılması planlanan 1 adet seminer OECD tarafından eğitim verebilecek uzman temin edilemediğinden daha sonraki bir tarihe ertelenmiştir. Ayrıca ikili ilişkiler çerçevesinde düzenlenen eğitim seminerlerine planlanandan fazla katılım olmuştur.

Amaç 5 : Kurumsal Gelişime Katkı Sağlamak Amacıyla Çalışan Memnuniyetini Artırmak**Hedef 1: Çalışan Memnuniyeti Artırılacaktır.**

SORUMLU BİRİM	İNSAN KAYNAKLARI DAİRE BAŞKANLIĞI	
Performans Hedefi	Çalışan Memnuniyeti Artırılacaktır.	
Performans Göstergesi	Performans Sonuçları (%)	Sapmanın Nedeni
Verilen hizmet içi eğitim sayısı (Adet)	41,52	Ülkemizin içinde bulunduğu özel durum nedeniyle performans göstergelerinde önemli değişiklikler olmuştur. Ayrıca 6736 sayılı Bazı Alacakların Yeniden Yapılandırılmasına İlişkin Kanunun uygulanması ile ilgili vergi dairelerinin iş yoğunluğu ve personel eksikliği sebebiyle negatif yönde hedefimizde sapma oluşmuştur.
Hizmet içi eğitim verilen çalışan sayısı (Adet)	48,96	Ülkemizin içinde bulunduğu özel durum nedeniyle performans göstergelerinde önemli değişiklikler olmuştur. Ayrıca 6736 sayılı Bazı Alacakların Yeniden Yapılandırılmasına İlişkin Kanunun uygulanması ile ilgili vergi dairelerinin iş yoğunluğu ve personel eksikliği sebebiyle negatif yönde hedefimizde sapma oluşmuştur.
Eğitim memnuniyet oranı (Oran)	98,64	Ülkemizin içinde bulunduğu özel durum nedeniyle performans göstergelerinde önemli değişiklikler olmuştur. Ayrıca 6736 sayılı Bazı Alacakların Yeniden Yapılandırılmasına İlişkin Kanunun uygulanması ile ilgili vergi dairelerinin iş yoğunluğu ve personel eksikliği sebebiyle negatif yönde hedefimizde sapma oluşmuştur.

Amaç 5 : Kurumsal Gelişime Katkı Sağlamak Amacıyla Çalışan Memnuniyetini Artırmak
Hedef 2: Çalışma ve Hizmet Ortamları İyileştirilecektir.

SORUMLU BİRİM	DESTEK HİZMETLERİ DAİRE BAŞKANLIĞI	
Performans Hedefi	Çalışan memnuniyetini artırmak ve iyi hizmet sunmak amacıyla çalışma ve hizmet ortamları iyileştirilecektir.	
Performans Göstergesi	Performans Sonuçları (%)	Sapmanın Nedeni
İyileştirilen fiziki mekan sayısı (Adet)	106,04	Belirlenen performans hedefinin aşılmasının nedeni, hizmet binalarında oluşan öngörülemez hasarların giderilmesi ile güvenlik kamera sistemlerinin kurulması ve yenilenmesinden kaynaklanmıştır.

5.Performans Bilgi Sisteminin Değerlendirilmesi

Performans programının hazırlanması, uygulanması, izleme ve değerlendirilmesi kapsamında gerekli bilgi ve veri; mevcut kayıtlar, mükellef ile yapılan yazışmalar, bilgi kaynakları ve teknolojik kaynaklardan yararlanılarak elde edilmiştir.

Performans programları e-bütçe sistemi üzerinden izlenmektedir. Performans gösterge gerçekleştirmeleri, üçer aylık dönemler halinde takip edilmektedir. Birimlerce gönderilen veriler, üç aylık dönemi izleyen ayın sonuna kadar e-bütçe sistemine girişleri yapılarak hem içinde bulunulan dönemde hem de yıl sonunda değerlendirilmektedir.

Başkanlığımız 2014-2018 Stratejik Planında belirlenen amaçlar esas alınarak hazırlanmış olan 2016 Yılı Performans Programında; temel politika ve önceliklerle ilişkili 9 performans hedefi, hedefe ulaşıp ulaşılmadığını izlemek ve değerlendirmek üzere 39 performans göstergesi belirlenmiştir.

2016 Yılı Performans Programının uygulama sonuçları; üçer aylık dönemler itibariyle her bir Daire Başkanlığı düzeyinde takip edilmiştir.

2016 yılı içinde izlenen 39 performans göstergesinin hedef değerlerine ulaşma düzeyine bakıldığında; performans göstergelerinin % 66,67'sini oluşturan 26 göstergede hedef değerlerine ulaşıldığı, %15,38' ini oluşturan 6 göstergede hedef değerlerine kısmen yaklaşıldığı, % 17,95'ini oluşturan 7 göstergede ise hedef değerlerine ulaşamadığı görülmektedir.

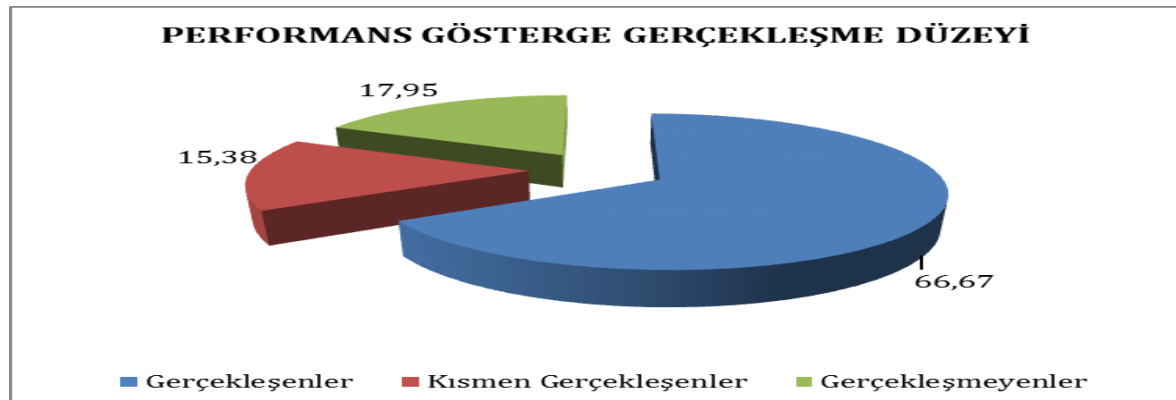

IV- KURUMSAL KABİLİYET VE KAPASİTENİN DEĞERLENDİRİLMESİ

2016 yılı için üstünlükler ve zayıflıklar, 2014-2018 Stratejik Planımız dikkate alınarak aşağıdaki şekilde belirlenmiştir.

A. GÜÇLÜ ALANLAR ZAYIF ALANLAR

GÜÇLÜ YÖNLER	ZAYIF YÖNLER
<ul style="list-style-type: none">➤ Güçlü teknolojik altyapısı ile teknolojik gelişmeleri takip eden ve hızlı uyum sağlayan bir idare olmamız➤ Nitelikli ve uzmanlaşmış insan kaynağına sahip olmamız➤ Köklü bir tarihe ve saygın bir kurumsal imaja sahip olmamız➤ Modern mükellef hizmetleri anlayışı çerçevesinde her geçen gün mükellef hizmetlerini çeşitlendirmemiz, mükelleflerin bu hizmetlere erişimlerini kolaylaştırmamız➤ Yönetim hizmetlerinin geliştirilmesine yönelik sürekli yenileşim çalışmaları yürütmemiz, bu çerçevede teşkilatımızda kalite yönetim anlayışının benimsenmesi➤ Vergi bilincinin yerleştirilmesi konusunda sosyal medyanın gücünden etkin bir şekilde faydalanmamız➤ Kurumun idari yapılanma sürecinde “bağlı kuruluş” olarak örgütlenmiş olmamız	<ul style="list-style-type: none">➤ Organizasyon yapısının tamamlanamamış olması➤ Kurum içi iletişim eksikliği➤ Stratejik yönetim anlayışının yeterince benimsenmemesi➤ Karışık ve çok sık değişen mevzuat karşısında, çalışanların mevzuat değişikliklerine uyum sağlanmasını destekleyecek uygulamaların yetersizliği➤ Kurumun çalışanlarına sunduğu sosyal imkanların yetersiz olması➤ Fiziki ortam ve donanımların istenilen düzeye ulaşamaması➤ Bilgi, beceri ve yönetim anlayışımızla kamu yönetimi içerisinde sahip olduğumuz ağırlığın verdiği rahatlık

B. FIRSATLAR- TEHDİTLER

FIRSATLAR	TEHDİTLER
<ul style="list-style-type: none">➤ Kayıt dışı ekonomiyle mücadele konusunda toplumsal farkındalığın ve karşılıklı veri paylaşımı ile kurumlar arası işbirliğinin artması➤ Vergi konusuna giren işlemlerin elektronik ortamda gerçekleştirilebilmesinin Başkanlığımıza görevlerini daha etkin ve verimli bir şekilde yerine getirme imkanı tanınması➤ Finans sistemindeki gelişmeler➤ Ekonomik alanda kurumsallaşmanın artması➤ Ekonomik gelişmeye bağlı olarak vergi kapasitesinin sürekli artması	<ul style="list-style-type: none">➤ Dış faktörlerdeki belirsizliklerin ekonomiye yansıyan olumsuz etkileri➤ Kayıt dışı ekonomi➤ Küresel ekonomik krizler➤ Uluslararası haksız vergi rekabeti➤ Toplumda vergi bilincinin gelişmemiş olması➤ Özlük haklarının yetki ve sorumluluklarla uyumlu olmaması

C. DEĞERLENDİRME

Yaptığımız GZFT (Güçlü-Zayıf Yönler; Fırsatlar ve Tehditler) analizi, birim olarak kendimizi değerlendirmemiz, güçlü ve zayıf alanlarımız ile fırsatlar ve tehditlerimizi ortaya koymamız açısından önem teşkil etmektedir.

Fırsat olarak değerlendirdiğimiz hususların tam olarak uygulanabilmesi ile birlikte zayıf yönlerimizin güçleneceği, tehditlerimizin fırsatlara dönüştürülebileceği, güçlü yönlerimizin ise bu süreçte daha da etkinleşeceği düşünülmektedir.

V- ÖNERİ VE TEDBİRLER

Gelir İdaresi Başkanlığı, Anayasamızda belirlenen ilkelere ve yürürlüğe konulan vergi kanunlarına uygun olarak mükelleflerin gönüllü uyumunu artırarak vergi ve diğer kamu gelirlerinin zamanında ve tam olarak tahsil edilmesini sağlamakta, vergi kayıp ve kaçığının önlenmesi konusunda gerekli tedbirleri almakta, mükellefleri, vergi mevzuatından doğan hak ve yükümlülükleri konusunda etkin bir şekilde bilgilendirerek ülkemiz mali yönetiminde önemli bir fonksiyonu yerine getirmektedir.

Başkanlığımız, değişimin çok boyutlu ve hızlı bir şekilde yaşandığı bu dönemde; mükelleflerin vergisel yükümlülüklerini daha hızlı, kolay ve en az maliyetle yerine getirebilmelerini sağlamak üzere hizmetlerin tamamına yakını otomasyon altyapısını kullanarak sunmakta, içinde bulunduğumuz dönemin ihtiyaçlarını da dikkate alarak mükelleflere sunulan hizmetlerin, mobil platformlara aktarılması yönünde çalışmalarına devam etmektedir.

Meslek mensuplarına ve diğer paydaşlara daha kaliteli hizmet sunmak üzere, Gelir İdaresi Başkanlığı internet sayfası hızlı ve kullanımı kolay tasarımı ile yenilenerek hizmete sunulmuştur. Bu çerçevede, mükelleflerin işlemlerini daha kolay ve kısa sürede yapabilmeleri için www.gib.gov.tr internet sayfamız aracılığıyla, bütün bilgi ve uygulamalara ulaşabilmeleri sağlanmakta, mükelleflerin uyum maliyetini azaltmaya dönük e-beyanname, e-fatura, e-defter, e-tahsilat, e-arşiv, e-tebligat, hazır beyan sistemi ve internet vergi dairesi gibi elektronik hizmet seçenekleri ve uygulamalar mükelleflerimize kullanıcı dostu bir ara yüz ile sunulmaktadır.

Vergi ile ilgili konularda güncel, doğru ve hızlı bilgiye ulaşılabilmesi amacıyla hizmet veren çağrı merkezimiz VİMER aracılığıyla 31/12/2016 itibarıyla cevaplanan çağrı sayısı 4,3 milyonu aşmış olup, gelen çağrılarının ilk görüşmede sonuçlandırılma oranı 2016 yılı için % 98,40 olarak gerçekleşmiştir. Ayrıca popüler sosyal medya kanalları başta olmak üzere dijital, yazılı ve görsel iletişim kanalları ile doğrudan mükellefe ulaşarak ve vergisel yükümlülükleri konusunda doğru kaynaktan, en hızlı şekilde bilgilendirilmesini sağlamak hedeflenmektedir.

Mükellef ve çalışan memnuniyetini artırmaya yönelik örnek bir çalışma olarak 2015 yılında hayata geçirilen elektronik tebligat sistemi geliştirilmeye devam edilecektir. Sistemin faaliyete geçmesiyle birlikte kurum içerisinde kaydedilme, zarflama, evrakı ilgili birime gönderme, postalama ve mükellefe posta yoluyla ulaşmasına kadar geçen tüm aşamalar ortadan kaldırılmıştır. Bununla birlikte, elektronik tebligat hizmeti ile kırtasiye ve posta masrafları büyük oranda azalacak ve mükelleflere verilen hizmet kalitesi artacaktır. Ayrıca hizmeti veren idarenin iş yükü hissedilir bir oranda azalırken mevcut işgücü başka alanlara kaydırılabilecektir.

Mükelleflerin Hazır Beyan Sistemi kapsamında yer alan gelir unsurlarından kaynaklı gelir vergisi, motorlu taşıtlar vergisi, trafik idari para cezası, Karayolları Taşıma Kanunu idari para cezası, geçiş ücreti ve idari para cezası, tapu harcı, yolcu beraberinde getirilen telefon kullanım izin harcı, Yüksek Öğrenim Kredi ve Yurtlar Kurumu Genel Müdürlüğüne ait öğrenim kredisi ve katkı kredisi borçları ile 6111 ve 6552 ve 6736 sayılı Kanun kapsamında yeniden yapılandırılan borçlarını vergi dairesi müdürlüklerine veya anlaşmalı bankalara gitmeden, Başkanlığımız internet sitesi üzerinden entegrasyon sağlanan anlaşmalı bankaların kartları ödeyebilmesi mümkün olup, uygun görülecek olan diğer vergi, ceza ve harçların da bu kapsamda tahsil edilmesi ile tahsilat kanallarının artırılması planlanmaktadır.

Başkanlığımız vergi kayıp ve kaçığının önlenmesi konusunda da gerekli tedbirleri almakta, kayıt dışı ekonomiyle mücadele kapsamında vergi mevzuatında kendisine tanınan

yetkiler çerçevesinde ve yıllık programlarda belirtilen esaslara uygun bir şekilde diğer kuruluşlarla da koordineli olarak çalışmalarını sürdürmektedir.

Bu kapsamda, mükellef davranışları yönetimini çağın gerekleri doğrultusunda modern, dinamik ve organize bir yapı haline getirmek üzere e-devlet uygulamaları çerçevesinde yoklama ve denetim faaliyetlerinin mobil teknolojilerden yararlanarak gerçekleştirilmesi amacıyla “Elektronik Yoklama” projesi hayata geçirilmiştir. 2013 yılında pilot uygulamasına ve 2014 yılında test çalışmalarına başlanılan proje, test çalışmalarının tamamlanmasını müteakiben, tüm vergi dairesi başkanlıklarında ve defterdarlıklarda 01/09/2015 tarihinden itibaren uygulamaya başlanılmıştır. 3.500 mobil cihaz (tablet) ile başlayan sistemdeki mobil cihaz sayısı 2016 yılında 4.000’e çıkarılmıştır. Elektronik Yoklama Sistemi ile klasik yoklama anlayışının dışında, yoklama ve denetim faaliyetleri mobil cihazlar ile yerine getirilmekte ve 3G teknolojisinin sunduğu mobilite ile mükellefin her türlü uyumsuzluk durumlarına hızlı ve etkili bir şekilde müdahale imkânı sağlanabilmektedir.

Mükellef memnuniyetini artırmak amacıyla yerine getirdiği hizmetleri ve iş süreçlerini her zaman geliştirmeyi amaç edinen Başkanlığımız tarafından 2016 yılı içerisinde katma değer vergisi iadelerinin etkinleştirilmesi ve hızlandırılması, iade süreçlerinin standartlaştırılması, kayıt dışı mükellef sayısının azaltılması, mükelleflerin gönüllü uyum düzeyinin artırılması ve katma değer vergisi iadesi konusunda uzmanlaşmış personel ile mükelleflere daha kaliteli hizmet verilmesi amacıyla katma değer vergisi iade tutarları belirlenecek limitin üzerinde olan mükelleflerin katma değer vergisi ile ilgili iş ve işlemlerini yapmak üzere ihtisas vergi daireleri kurulmuş olup, vergi dairesi başkanlıklarında da ihtisas vergi dairesi müdürlükleri kurulması planlanmaktadır.

Ayrıca, katma değer vergisi iadesi yapan personelin sorgulamalar için harcadığı zamanı daha etkin bir şekilde kullanarak iadenin denetimine yönelik çalışmasını, yapılan sorgulamalarda oluşabilecek hataların ortadan kaldırılmasını, vergi dairelerinin kırtasiyecilikten kurtarılmasını, iade-mahsup işlemlerine hız kazandırılmasını, KDV iade işlemlerine asgari bir standart getirilmesini ve yurt çapında uygulamada birliği sağlamak amacıyla kurulan Katma Değer Vergisi İadesi Risk Analiz (KDVİRA) Sistemi 2010/Ocak vergilendirme döneminden itibaren gerçekleştirilen iade hakkı doğuran işlemlerde mükelleflerin iade-mahsup taleplerine ilişkin listelerini İnternet Vergi Dairesi üzerinden göndermesini ve bu listeler esas alınarak vergi dairelerince manuel olarak yapılan ve oldukça uzun zaman alan kontrol ve analizlerin tamamına yakınının, elektronik ortamda hızlı bir şekilde yapılarak iade talebini sonuçlandırarak olan vergi dairesine rapor edilmesini kapsamaktadır.

Mükellef odaklı hizmet anlayışının sonucu olarak 2014 yılında çalışmalarına başladığımız Tek Vergi Dairesi Projesinin vergi dairesi başkanlığına “vergi dairesi” sıfatı kazandırılması uygulamasında pilot olarak Eskişehir Vergi Dairesi Başkanlığı seçilmiştir. Bu uygulama ile seçilmiş olan ildeki tüm vergi daireleri birleştirilip tek bir vergi dairesi olarak hizmet vermeye başlamıştır. Birleştirilen vergi dairelerinin birleşmeden önceki dönemlere ait iş ve işlemleri ve bu işlemlere ait tüm veriler yeni vergi dairesi başkanlığında birleştirilip, hem eskiye yönelik hem de güncel işlemlerde kullanılacak şekilde yapılandırılmıştır.

ÖTV Kanunu ekinde yer alan listelerdeki her bir ürünün GTİP bazında imalat/ithalat aşamasından son kullanıcı/tüketici aşamasına kadar olan her bir adımın takip edilmesinde ve ayrıca sevk zincirinde yer alan halkaların denetlenmesinde kullanılacak bir sistem olan Elektronik ÖTV Takip Sistemi, Özel Tüketim Vergisi Kanununa ekli listelerde yer alan malların, imalat ve ithalatından nihai tüketiciye ulaşım safhasına kadarki tüm süreçleri kavrayan ve cari denetim yapılmasına imkân sağlayacaktır.

Bilgi teknolojilerinden faydalanılmak suretiyle, mükelleflerin, vergi mevzuat ve uygulamaları karşısındaki uyum seviyelerini ölçen, değerlendiren ve raporlayan “Mükellef

Bilgi Sistemi” geliştirilmiştir. Bu sistem ile uyumsuzlukların giderilmesine yönelik çalışmalara yön verilmesi ve bu şekilde vergi mevzuat ve uygulamalarına gönüllü uyumun mümkün olan en üst seviyeye çıkarılması amaçlanmaktadır. Sistemle, mükelleflerin sicil kayıtları, beyanname, ödeme ve beyan gibi vergisel yükümlülüklerini doğru ve zamanında yerine getirip getirmediikleri analiz edilmek sureti ile uyum bozukluklarının aylık dönemler itibarıyla ölçülmesi ve raporlanması sağlanmaktadır.

2014 yılında alt yapı çalışmalarına başlanılan, 2015 yılında bazı vergi dairelerinde pilot çalışmaları yapılan Gelir ve Kurumlar Vergisi Standart İade Sistemi (GEKSİS) 2016/Mart tarihi itibarıyla 01-12/2015 vergilendirme dönemini kapsayacak şekilde uygulamaya konulmuştur. Bu sistem ile Gelir ve Kurumlar Vergisi iade işlemlerine asgari bir standart getirilmesi ve yurt çapında uygulama birliğinin sağlanması amacıyla iadelerin elektronik ortamda kontrol ve analizinin yapılarak mükellef ve iade yapacak birimlere raporlanması amaçlanmaktadır.

Vergi mevzuatının ekonomik ve sosyal politikalar çerçevesinde daha anlaşılır ve uyum sağlanabilir hale getirilmesi amacıyla, Vergi Usul Kanununun ve Gelir Vergisi Sisteminin mükellef haklarını gözeterek bir anlayışla revize edilmesi çalışmalarına idaremizce devam edilmekte olup, 3568 sayılı Kanun uygulamaları konusunda çeşitli konularda bugüne kadar yayımlanmış ve yürürlükte olan Genel Tebliğlerin gözden geçirilerek bütünleştirilmesi ve 3568 sayılı Kanun uygulamaları konusunda tereddüt hasıl olan ve Başkanlığımıza intikal eden olaylarla ilgili uygulama birliğinin sağlanması amacıyla yürütülen “Tek Tebliğ Çalışması” projesinin 2017 yılı içerisinde tamamlanması planlanmaktadır.

EK-1: İÇ KONTROL GÜVENCE BEYANI

Üst yönetici olarak yetkim dahilinde;

Bu raporda yer alan bilgilerin güvenilir, tam ve doğru olduğunu beyan ederim.

Bu raporda açıklanan faaliyetler için bütçe ile tahsis edilmiş kaynakların, planlanmış amaçlar doğrultusunda ve iyi mali yönetim ilkelerine uygun olarak kullanıldığını ve iç kontrol sisteminin işlemlerin yasallık ve düzenliliğine ilişkin yeterli güvenceyi sağladığını bildiririm.

Bu güvence, üst yönetici olarak sahip olduğum bilgi ve değerlendirmeler, benden önceki harcama yetkilisi/yetkililerinden almış olduğum bilgiler, iç kontroller ile Sayıştay raporları gibi bilgiler dahilindeki hususlara dayanmaktadır.

Burada raporlanmayan, idarenin menfaatlerine zarar veren herhangi bir husus hakkında bilgim olmadığını beyan ederim.

ANKARA

28.02.2017

Adnan ERTÜRK
Gelir İdaresi Başkanı

EK-2: MALİ HİZMETLER BİRİM YÖNETİCİSİNİN BEYANI

Mali hizmetler birim yöneticisi olarak yetkim dahilinde;

Bu idarede, faaliyetlerin mali yönetim ve kontrol mevzuatı ile diğer mevzuata uygun olarak yürütüldüğünü, kamu kaynaklarının etkili, ekonomik ve verimli bir şekilde kullanılmasını temin etmek üzere iç kontrol süreçlerinin işletildiğini, izlendiğini ve gerekli tedbirlerin alınması için düşünce ve önerilerimin zamanında üst yöneticiye raporlandığını beyan ederim.

İdaremizin 2016 yılı Faaliyet Raporunun “III/A- Mali Bilgiler” bölümünde yer alan bilgilerin güvenilir, tam ve doğru olduğunu teyit ederim.

ANKARA

28.02.2017

İdris ŞENYURT

Gelir İdaresi Daire Başkanı

TABLÖLAR

Tablo 1. Vergi Dairesi Başkanlıkları, Vergi Daireleri, Gelir Müdürlükleri ve Takdir Komisyonlarının Sayıları

İl Adı	Vergi Dairesi Başkanlıkları			Vergi Daireleri (I)		BAĞLI V.D. (Malmüd. Bünyesinde) (II)		Vergi Dai. Genel Toplam (I+II)	Gelir Müd.	Daimi Takdir Kom.
	Grup Müd.	Müd.	Şube	İl	İlçe	İlçe	Mer.			
01 Adana	5	11		5	3	8		16		2
02 Adıyaman				1	1	7		9	1	
03 Afyonkarahisar				2	6	11		19	1	
04 Ağrı				1	1	6		8	1	
05 Amasya				1	4	2		7	1	
06 Ankara	8	15		29	4	5	4	42		8
07 Antalya	5	12		5	6	8		19		1
08 Artvin				1	2	5		8	1	
09 Aydın	4	10		2	6	10		18		
10 Bahkesir	4	10		2	10	8		20		
11 Bilecik				1	1	6		8	1	
12 Bingöl				1		7		8	1	
13 Bitlis				1	1	5		7	1	
14 Bolu				1	1	7		9	1	
15 Burdur				1	1	9		11	1	
16 Bursa	6	14		11	6	4		21		2
17 Çanakkale				1	3	8		12	1	
18 Çankırı				1		11		12	1	
19 Çorum				1	1	12		14	1	
20 Denizli	4	10		4	6	12		22		1
21 Diyarbakır	4	8		3		13		16		1
22 Edirne	3	8		2	4	4		10		
23 Elâzığ				2		10		12	1	
24 Erzincan				1		8		9	1	
25 Erzurum	3	8		2		17	1	20		1
26 Eskişehir	10	24	5	1	0	10		11		1
27 Gaziantep	4	10		5	2	4	1	12		1
28 Giresun				1	1	14		16	1	
29 Gümüşhane				1		5		6	1	
30 Hakkâri				1	1	2		4	1	
31 Hatay	4	10		3	7	6		16		1
32 Isparta				2	2	10		14	1	
33 Mersin	4	9		4	5	5		14		1
34 İstanbul	21	28		59				59		23
34 Büyük Mükellefler	8	10		1				1		
35 İzmir	9	16		24	8	3	2	37		5
36 Kars				1		7		8	1	
37 Kastamonu				1	2	17		20	1	
38 Kayseri	4	9		4	3	9	1	17		1
39 Kırklareli				1	2	5		8	1	
40 Kırşehir				1	1	5		7	1	
41 Kocaeli	4	9		9			1	10		1

İl Adı	Vergi Dairesi Başkanlıkları			Vergi Daireleri (I)		BAĞLI V.D. (Malmüd. Bünyesinde) (II)		Vergi Dai. Genel toplam (I+II) Müd.	Gelir Müd. Şube	Daimi Takdir Kom.
	Grup Müd.	Müd.	Şube	İl	İlçe	İlçe	Grup Müd.			
42 Konya	5	12		4	8	20		32		1
43 Kütahya				2	4	8		14	1	
44 Malatya	3	8		2		13		15		1
45 Manisa	4	10		2	11	4		17		1
46 K.maraş	3	9		2	3	6		11		
47 Mardin				1	2	7		10	1	
48 Muğla	4	10		1	6	6		13		
49 Muş				1		5		6	1	
50 Nevşehir				1		7		8	1	
51 Niğde				1	1	4		6	1	
52 Ordu				2	2	16		20	1	
53 Rize				2	3	8		13	1	
54 Sakarya	4	8		3	3	4	2	12		1
55 Samsun	4	9		3	4	9	1	17		1
56 Siirt				1		5		6	1	
57 Sinop				1	1	7		9	1	
58 Sivas				2	1	15		18	1	
59 Tekirdağ	4	9		2	5	3		10		
60 Tokat				1	4	7		12	1	
61 Trabzon	3	8		2	3	14		19		1
62 Tunceli				1		7		8	1	
63 Şanlıurfa	4	9		2	3	7		12		1
64 Uşak				1	2	3		6	1	
65 Van				1	1	10		12	1	
66 Yozgat				1	3	10		14	1	
67 Zonguldak	3	8		2	3	2		7		
68 Aksaray				1		6		7	1	
69 Bayburt				1		2		3	1	
70 Karaman				1		5		6	1	
71 Kırıkkale				2		6		8	1	
72 Batman				1		5		6	1	
73 Şırnak				1	2	4		7	1	
74 Bartın				1		3		4	1	
75 Ardahan				1		5		6	1	
76 Iğdır				1		3		4	1	
77 Yalova				1		3		4	1	
78 Karabük				1	1	4		6	1	
79 Kilis				1				1	1	
80 Osmaniye				1	1	5		7	1	
81 Düzce				1	1	6		8	1	
Toplam	155	331	5	260*	179**	569	13	1.021	52	57

(*) (**) Türkiye genelinde toplam vergi dairesi sayısı; il düzeyinde 260 ve ilçe düzeyinde 179 olmak üzere 439'dur. Bu dairelerin 2 adedi vergi dairesi ve tahsil dairesi sıfatı olan vergi dairesi başkanlığı (Büyük Mükellefler Vergi Dairesi Başkanlığı ile Eskişehir Vergi Dairesi Başkanlığı), 437'si ise vergi dairesi müdürlüğünden oluşmaktadır.

Tablo 2. Faal Mükellef Sayıları*

MÜKELLEF TÜRÜ	SAYISI
Gerçek Kişi	4.431.388
Limited Şirket	594.032
Anonim Şirket	117.124
Adi Ortaklık	43.635
Kooperatif	35.686
İş Ortaklığı	4.231
Kollektif Şirket	1.827
Adi Komandit Şirket	134
Avukatlık Ortaklığı	58
Eshamlı Komandit Şirket	7
Diğer	102.814
TOPLAM	5.330.936

*31/12/2016 tarihi itibarıyla verilmiştir.

Tablo 3. Vergi Türü Bazında Faal Mükellef Sayıları

VERGİ TÜRÜ ADI	2012 YILI FAAL MÜKELLEF SAYISI	2013 YILI FAAL MÜKELLEF SAYISI	2014 YILI FAAL MÜKELLEF SAYISI	2015 YILI FAAL MÜKELLEF SAYISI	2016 YILI FAAL MÜKELLEF SAYISI
Gelir Vergisi	1.760.785	1.798.056	1.798.738	1.827.180	1.819.492
Kurumlar Vergisi	662.190	662.225	673.920	699.904	721.524
Basit Usulde Ticari Kazanç	705.093	693.694	730.956	743.665	756.186
Gayrimenkul Sermaye İradı*	1.336.632	1.550.164	1.595.320	1.668.967	1.796.340
Katma Değer Vergisi	2.343.221	2.378.432	2.390.387	2.442.668	2.486.821
Gelir Stopaj Vergisi	2.433.590	2.471.782	2.489.121	2.548.204	2.597.340
Banka Muameleleri Vergisi	7.103	6.307	6.131	6.025	5.676
Sigorta Muameleleri Vergisi	1.130	907	726	663	604
Damga Vergisi (Beyannameli)	142.645	154.893	169.937	206.004	232.322
Diğer Ücret**	48.339	51.850	54.929	57.994	59.010
Potansiyel Mükellef Toplamı	31.800.642	31.565.660	31.538.155	31.319.970	30.992.075

* Yalnızca GMSİ yönünden mükellefiyeti bulunan gelir vergisi mükellefleri.

** Vergi mükellefiyeti bulunmayanların (elçilik gibi) yanında çalışan ücretliler

Tablo 4. İl Bazında Faal Mükellef Sayıları*

İL KODU	İL ADI	FAAL MÜKELLEFLER (I)	POTANSİYEL MÜKELLEFLER (II)	TOPLAM MÜKELLEFLER (I+II)	İL KODU	İL ADI	FAAL MÜKELLEFLER (I)	POTANSİYEL MÜKELLEFLER (II)	TOPLAM MÜKELLEFLER (I+II)
01	Adana	99.058	836.997	936.055	42	Konya	127.510	785.263	912.773
02	Adıyaman	21.637	162.358	183.995	43	Kütahya	32.500	282.961	315.461
03	Afyonkarahisar	38.135	334.676	372.811	44	Malatya	34.587	289.369	323.956
04	Ağrı	11.657	117.502	129.159	45	Manisa	89.655	623.271	712.926
05	Amasya	20.006	166.515	186.521	46	Kahramanmaraş	44.586	377.121	421.707
06	Ankara	466.255	2.250.810	2.717.065	47	Mardin	22.080	152.881	174.961
07	Antalya	197.480	998.295	1.195.775	48	Muğla	93.936	459.145	553.081
08	Artvin	11.613	90.930	102.543	49	Muş	9.483	93.890	103.373
09	Aydın	81.495	509.449	590.944	50	Nevşehir	21.559	133.755	155.314
10	Bahçeşehir	89.217	599.301	688.518	51	Niğde	16.568	133.415	149.983
11	Bilecik	12.626	99.490	112.116	52	Ordu	39.090	301.840	340.930
12	Bingöl	8.870	64.589	73.459	53	Rize	21.745	153.830	175.575
13	Bitlis	9.544	76.245	85.789	54	Sakarya	61.080	381.271	442.351
14	Bolu	20.080	136.005	156.085	55	Samsun	70.932	547.810	618.742
15	Burdur	19.944	135.863	155.807	56	Siirt	7.234	62.122	69.356
16	Bursa	195.098	1.138.070	1.333.168	57	Sinop	13.779	98.233	112.012
17	Çanakkale	44.364	255.382	299.746	58	Sivas	29.814	283.623	313.437
18	Çankırı	10.129	96.114	106.243	59	Tekirdağ	65.839	377.601	443.440
19	Çorum	29.172	279.725	308.897	60	Tokat	28.153	271.360	299.513
20	Denizli	74.423	473.029	547.452	61	Trabzon	50.379	350.357	400.736
21	Diyarbakır	43.078	363.348	406.426	62	Tunceli	4.686	39.074	43.760
22	Edirne	30.350	237.764	268.114	63	Şanlıurfa	58.951	321.731	380.682
23	Elazığ	26.704	207.448	234.152	64	Uşak	23.027	181.412	204.439
24	Erzincan	13.563	101.789	115.352	65	Van	30.476	264.719	295.195
25	Erzurum	29.776	288.442	318.218	66	Yozgat	21.566	206.029	227.595
26	Eskişehir	63.419	406.421	469.840	67	Zonguldak	34.867	327.055	361.922
27	Gaziantep	82.968	473.078	556.046	68	Aksaray	19.042	162.312	181.354
28	Giresun	24.859	204.551	229.410	69	Bayburt	4.009	31.205	35.214
29	Gümüşhane	6.523	49.284	55.807	70	Karaman	13.270	111.505	124.775
30	Hakkari	6.262	70.678	76.940	71	Kırkkale	14.550	142.265	156.815
31	Hatay	73.110	660.842	733.952	72	Batman	14.400	107.412	121.812
32	Isparta	28.649	222.080	250.729	73	Şırnak	10.960	55.430	66.390
33	Mersin	95.117	748.195	843.312	74	Bartın	11.710	100.894	112.604
34	İstanbul	1.503.626	5.645.092	7.148.718	75	Ardahan	3.799	43.480	47.279
35	İzmir	355.604	1.836.510	2.192.114	76	İğdır	7.401	57.116	64.517
36	Kars	9.548	101.929	111.477	77	Yalova	18.902	100.495	119.397
37	Kastamonu	26.657	173.811	200.468	78	Karabük	16.935	109.853	126.788
38	Kayseri	70.128	526.580	596.708	79	Kilis	6.476	39.562	46.038
39	Kırklareli	26.516	189.538	216.054	80	Osmaniye	20.967	196.046	217.013
40	Kırşehir	12.559	118.752	131.311	81	Düzce	20.711	159.587	180.298
41	Kocaeli	103.903	628.298	732.201		TOPLAM	5.330.936	30.992.075	36.323.011

*31/12/2016 tarihi itibarıyla verilmiştir.

Tablo 5. İl Bazında Yıllar İtibarıyla Faal Mükellef Sayıları

İL KODU	İL ADI	2012	2013	2014	2015	2016
01	Adana	93.871	96.743	97.426	97.867	99.058
02	Adıyaman	19.607	20.303	20.731	21.030	21.637
03	Afyonkarahisar	35.192	36.457	36.787	37.432	38.135
04	Ağrı	11.134	11.019	11.011	11.281	11.657
05	Amasya	17.926	18.933	19.296	19.728	20.006
06	Ankara	407.423	428.365	435.198	450.599	466.255
07	Antalya	176.616	185.265	188.835	193.918	197.480
08	Artvin	10.570	10.936	11.113	11.376	11.613
09	Aydın	73.894	76.427	76.890	79.247	81.495
10	Balıkesir	81.551	83.763	84.183	86.709	89.217
11	Bilecik	11.484	12.107	12.252	12.482	12.626
12	Bingöl	7.306	7.693	7.950	8.382	8.870
13	Bitlis	8.624	9.114	9.156	9.295	9.544
14	Bolu	17.490	18.636	19.002	19.648	20.080
15	Burdur	18.321	18.945	19.169	19.433	19.944
16	Bursa	171.345	181.011	184.454	189.308	195.098
17	Çanakkale	40.003	41.323	41.656	42.919	44.364
18	Çankırı	8.355	9.197	9.444	9.797	10.129
19	Çorum	27.088	28.018	28.094	28.529	29.172
20	Denizli	68.662	71.274	71.650	72.331	74.423
21	Diyarbakır	41.646	43.425	43.669	44.549	43.078
22	Edirne	28.284	29.373	29.355	29.687	30.350
23	Elazığ	24.626	25.784	26.061	26.440	26.704
24	Erzincan	11.466	12.264	12.568	13.002	13.563
25	Erzurum	27.735	29.182	29.164	29.359	29.776
26	Eskişehir	54.259	57.110	58.156	60.933	63.419
27	Gaziantep	72.795	77.487	80.332	82.204	82.968
28	Giresun	22.817	23.803	24.120	24.310	24.859
29	Gümüşhane	5.808	6.182	6.283	6.348	6.523
30	Hakkari	5.559	5.695	5.798	5.930	6.262
31	Hatay	64.380	67.976	70.437	72.064	73.110
32	Isparta	25.152	26.440	27.105	27.811	28.649
33	Mersin	86.939	90.927	92.100	93.893	95.117
34	İstanbul	1.254.236	1.335.171	1.380.953	1.438.482	1.503.626
35	İzmir	317.701	335.263	338.998	346.604	355.604
36	Kars	9.333	9.530	9.310	9.479	9.548
37	Kastamonu	22.816	24.611	25.210	25.839	26.657
38	Kayseri	62.025	64.746	65.763	68.051	70.128
39	Kırklareli	24.271	25.190	25.544	26.155	26.516
40	Kırşehir	10.947	11.503	11.793	12.196	12.559
41	Kocaeli	93.043	100.270	102.976	103.865	103.903
42	Konya	111.747	117.746	120.439	124.074	127.510
43	Kütahya	29.910	31.531	31.535	31.611	32.500
44	Malatya	31.823	33.489	33.561	33.997	34.587
45	Manisa	83.626	86.153	86.660	87.994	89.655
46	Kahramanmaraş	40.075	41.807	42.351	43.272	44.586

İL KODU	İL ADI	2012	2013	2014	2015	2016
47	Mardin	20.428	21.261	21.967	22.105	22.080
48	Muğla	82.363	86.003	87.580	91.081	93.936
49	Muş	8.711	9.142	9.261	9.515	9.483
50	Nevşehir	18.630	19.613	20.121	20.877	21.559
51	Niğde	14.572	15.400	15.650	16.059	16.568
52	Ordu	35.766	37.135	37.516	37.982	39.090
53	Rize	20.351	21.064	20.991	21.251	21.745
54	Sakarya	53.591	57.162	58.566	60.199	61.080
55	Samsun	62.669	65.728	67.165	68.853	70.932
56	Siirt	6.486	6.854	6.987	7.066	7.234
57	Sinop	12.334	12.996	13.287	13.460	13.779
58	Sivas	26.514	27.978	28.317	29.060	29.814
59	Tekirdağ	56.416	59.972	60.763	63.385	65.839
60	Tokat	26.497	27.489	27.241	27.511	28.153
61	Trabzon	46.053	48.065	48.543	49.190	50.379
62	Tunceli	4.192	4.458	4.456	4.619	4.686
63	Şanlıurfa	53.530	55.699	57.338	58.592	58.951
64	Uşak	21.289	21.677	22.135	22.420	23.027
65	Van	28.371	28.956	29.471	29.616	30.476
66	Yozgat	20.129	20.817	20.792	21.163	21.566
67	Zonguldak	34.963	35.510	35.043	34.374	34.867
68	Aksaray	16.803	17.670	18.161	18.822	19.042
69	Bayburt	3.771	3.887	3.855	3.910	4.009
70	Karaman	11.687	12.335	12.728	13.083	13.270
71	Kırıkkale	13.138	13.896	14.043	14.279	14.550
72	Batman	12.978	13.171	13.517	14.230	14.400
73	Şırnak	12.494	11.388	11.034	11.159	10.960
74	Bartın	10.117	10.659	11.058	11.366	11.710
75	Ardahan	3.673	3.754	3.755	3.802	3.799
76	Iğdır	7.536	7.663	7.726	7.513	7.401
77	Yalova	15.922	17.148	17.726	18.166	18.902
78	Karabük	13.936	15.007	15.618	16.316	16.935
79	Kilis	5.484	5.743	6.172	6.507	6.476
80	Osmaniye	18.948	19.828	20.074	20.473	20.967
81	Düzce	17.870	18.814	19.448	20.057	20.711
	TOPLAM	4.687.693	4.932.129	5.032.643	5.177.521	5.330.936

Tablo 6. İl Bazında Vergi Türleri İtibarıyla Faal Mükellef Sayıları*

İL KODU	İL ADI	GELİR VERGİSİ	KURUMLAR VERGİSİ	K.D.V	GELİR STOPAJ	ÖTV 1.LİSTE	ÖTV 3A. LİSTE	ÖTV 3B. LİSTE	ÖTV 3C. LİSTE	ÖTV 4. LİSTE	GMSİ VERGİSİ	BASİT USUL	GELİR GEÇİCİ	KURUM GEÇİCİ	BANKA M.V.	SGRT. T. M.V.	S. DAMGA V.	DİĞER ÜCRET
01	Adana	44.116	13.904	56.912	60.259	49	2	18	1	23	18.436	17.447	43.321	13.503	91	3	1.948	1.417
02	Adıyaman	6.317	2.091	8.334	8.937	3	0	3	0	2	2.793	9.191	6.226	2.049	21	0	779	540
03	Afyonkarahisar	12.523	3.884	16.121	17.109	9	3	3	0	2	9.083	10.189	11.992	3.804	50	11	1.387	731
04	Ağrı	4.169	1.356	5.571	5.675	1	0	11	0	2	1.081	4.636	4.156	1.333	22	4	1.011	0
05	Amasya	6.383	1.511	7.673	8.377	2	0	1	0	4	6.342	4.633	6.221	1.463	15	0	364	185
06	Ankara	130.557	80.973	208.150	216.139	168	14	25	0	101	213.791	23.127	128.493	78.857	306	19	23.020	2.600
07	Antalya	78.864	26.862	102.181	107.543	22	11	44	2	24	58.071	25.363	76.983	26.297	157	3	12.688	1.422
08	Artvin	3.979	928	4.867	5.098	0	5	4	0	0	3.374	2.734	3.883	918	24	4	531	94
09	Aydın	24.301	6.968	30.052	32.489	4	2	6	0	13	23.166	21.959	23.601	6.704	65	4	2.319	2.098
10	Balıkesir	27.913	5.578	32.342	34.324	4	4	5	0	11	30.044	21.467	26.940	5.433	55	3	1.499	1.044
11	Bilecik	4.328	996	5.269	5.489	6	0	0	0	3	4.765	1.812	4.226	962	15	1	901	224
12	Bingöl	2.478	1.364	3.948	4.290	0	0	1	0	0	1.530	2.811	2.419	1.355	15	1	179	80
13	Bitlis	3.244	1.092	4.398	4.585	3	0	1	0	0	989	3.783	3.216	1.077	17	1	265	40
14	Bolu	6.728	1.876	8.555	9.089	13	0	1	0	2	7.661	2.711	6.509	1.831	20	0	540	116
15	Burdur	6.831	1.720	8.594	9.267	1	0	0	0	9	5.327	4.759	6.662	1.692	47	4	796	193
16	Bursa	79.719	26.942	103.921	108.046	111	3	8	2	50	63.308	17.400	78.952	26.238	105	8	5.301	1.930
17	Çanakkale	13.209	3.133	16.067	17.269	5	13	2	0	0	15.869	9.611	12.818	3.024	37	2	1.158	602
18	Çankırı	2.626	725	3.353	3.700	2	0	0	0	0	4.306	1.795	2.548	702	26	1	224	59
19	Çorum	10.785	2.346	12.793	12.835	19	1	8	0	2	8.001	6.805	10.528	2.300	29	1	860	105
20	Denizli	23.265	7.064	29.908	31.043	11	21	9	2	11	21.297	18.855	22.728	6.855	58	6	1.539	1.232
21	Diyarbakır	13.708	7.106	20.819	21.525	1	0	25	0	9	5.536	14.584	13.542	6.972	64	2	974	530
22	Edirne	8.930	2.270	11.051	11.763	1	4	1	0	0	8.243	8.960	8.592	2.226	28	0	560	533
23	Elazığ	8.441	3.163	11.407	12.339	2	3	4	1	2	5.896	7.883	8.251	3.084	30	1	1.264	126
24	Erzincan	3.943	992	4.632	5.168	0	0	1	0	0	4.744	2.781	3.798	961	24	4	298	219
25	Erzurum	9.597	2.785	12.275	13.187	2	0	34	0	3	7.550	8.148	9.479	2.717	48	5	725	114
26	Eskişehir	21.693	6.328	27.375	28.645	55	3	22	0	15	29.576	3.652	20.995	6.063	47	6	1.188	463
27	Gaziantep	40.741	12.257	52.351	53.762	34	1	44	0	27	11.484	16.146	40.582	12.076	65	4	3.311	337
28	Giresun	7.125	1.823	8.768	8.886	0	3	5	0	2	6.184	8.331	6.963	1.765	37	6	339	502

İL KODU	İL ADI	GELİR VERGİSİ	KURUMLAR VERGİSİ	K.D.V	GELİR STOPAJ	ÖTV 1.LİSTE	ÖTV 3A. LİSTE	ÖTV 3B. LİSTE	ÖTV 3C. LİSTE	ÖTV 4. LİSTE	GMSİ VERGİSİ	BASİT USUL	GELİR GEÇİCİ	KURUM GEÇİCİ	BANKA M.V.	SGRT. T. M.V.	S. DAMGA V.	DİĞER ÜCRET
29	Gümüşhane	1.877	510	2.462	2.496	1	0	1	0	4	2.042	1.718	1.823	495	14	1	95	57
30	Hakkari	1.795	803	2.711	2.777	1	1	110	0	0	661	2.653	1.778	800	12	1	332	1
31	Hatay	24.193	8.708	32.114	34.143	36	3	90	0	10	11.687	25.242	23.871	8.492	110	23	6.679	562
32	Isparta	8.798	2.686	11.245	12.108	6	1	4	0	21	9.743	5.647	8.614	2.608	40	1	647	409
33	Mersin	38.764	13.050	50.690	53.966	26	3	11	0	11	19.585	19.341	38.183	12.705	71	5	2.772	1.126
34	İstanbul	485.150	269.229	734.599	760.986	1.336	37	132	7	700	649.193	45.545	478.426	257.363	2.152	333	88.532	16.147
35	İzmir	125.212	45.467	167.194	173.181	143	34	143	0	114	141.598	29.195	123.631	43.835	229	5	10.628	4.993
36	Kars	3.253	738	4.042	4.368	0	0	17	0	1	1.783	3.159	3.223	716	19	3	195	29
37	Kastamonu	7.883	1.463	9.568	10.038	6	0	0	0	2	9.499	5.702	7.521	1.436	60	1	522	279
38	Kayseri	30.705	9.987	39.447	41.483	21	2	5	1	46	18.473	7.649	30.484	9.705	55	3	10.140	148
39	Kırklareli	8.436	1.852	10.023	10.717	3	6	1	0	4	8.208	6.361	8.175	1.796	22	2	634	474
40	Kırşehir	3.763	970	4.614	4.384	2	0	1	0	1	3.736	3.367	3.646	955	14	1	362	307
41	Kocaeli	44.622	15.621	59.100	61.379	166	2	10	0	41	33.134	6.643	44.360	15.175	67	4	4.683	690
42	Konya	52.514	15.303	66.672	69.745	29	0	27	0	205	34.376	19.871	51.403	14.925	98	6	4.149	691
43	Kütahya	9.823	2.300	12.062	12.971	9	0	3	0	8	9.752	8.574	9.607	2.254	36	3	640	595
44	Malatya	11.434	3.540	14.713	15.697	12	1	3	0	3	7.298	10.695	11.262	3.490	35	2	1.335	346
45	Manisa	29.053	5.974	33.839	35.876	18	16	38	1	31	26.910	23.235	28.418	5.842	49	5	2.445	1.410
46	Kahramanmaraş	15.397	4.400	19.262	20.156	1	0	0	0	6	8.330	14.458	15.160	4.347	26	4	1.178	466
47	Mardin	7.364	3.909	11.222	11.407	4	3	42	0	2	1.465	8.540	7.278	3.889	61	5	693	68
48	Muğla	33.830	9.919	42.117	44.060	4	6	5	0	11	30.373	15.228	32.760	9.639	83	5	2.698	1.853
49	Muş	3.308	1.186	4.675	4.938	1	0	7	0	0	717	3.665	3.283	1.170	14	3	167	13
50	Nevşehir	7.050	2.395	9.470	10.078	0	11	0	0	2	6.018	4.598	6.897	2.347	26	6	567	308
51	Niğde	5.921	1.352	7.229	7.822	3	0	1	0	1	3.215	5.009	5.871	1.308	15	0	362	167
52	Ordu	11.021	2.636	13.262	14.219	4	2	4	1	3	9.868	13.377	10.727	2.561	48	4	777	833
53	Rize	6.940	1.822	8.541	8.740	2	8	30	0	3	6.375	5.356	6.753	1.766	30	1	663	292
54	Sakarya	20.074	5.905	25.249	26.461	17	0	13	0	3	17.743	14.012	19.414	5.777	49	8	1.114	1.390
55	Samsun	25.796	6.060	31.023	32.967	49	9	39	0	13	18.769	16.803	25.418	5.888	60	3	1.209	703
56	Siirt	2.175	796	2.980	3.097	2	0	0	0	0	1.147	2.816	2.145	789	17	0	207	34
57	Sinop	3.864	790	4.673	5.043	7	0	1	0	1	4.772	3.378	3.743	770	18	4	309	254
58	Sivas	9.833	2.909	12.352	13.089	3	0	3	0	1	8.377	6.908	9.690	2.829	52	3	1.140	184

İL KODU	İL ADI	GELİR VERGİSİ	KURUMLAR VERGİSİ	K.D.V	GELİR STOPAJ	ÖTV 1. LİSTE	ÖTV 3A. LİSTE	ÖTV 3B. LİSTE	ÖTV 3C. LİSTE	ÖTV 4. LİSTE	GMSİ VERGİSİ	BASİT USUL	GELİR GEÇİCİ	KURUM GEÇİCİ	BANKA M.V.	SGRT. T. M.V.	S. DAMGA V.	DİĞER ÜCRET
59	Tekirdağ	23.694	6.956	29.732	31.838	33	41	5	0	29	18.131	12.943	23.227	6.767	49	6	4.469	1400
60	Tokat	8.671	2.041	10.341	11.316	0	1	0	0	1	7.243	8.473	8.446	1.998	27	2	804	437
61	Trabzon	14.670	4.672	18.564	19.800	6	11	31	0	11	14.987	12.974	14.244	4.602	55	1	1.301	632
62	Tunceli	1.025	262	1.269	1.421	0	0	0	0	0	1.653	1.429	975	255	16	0	81	93
63	Şanhurfa	26.141	7.308	33.804	33.939	16	1	59	1	7	4.399	19.172	25.778	7.159	67	11	1.355	269
64	Uşak	7.481	1.864	9.400	9.461	18	3	1	0	4	5.699	6.816	7.356	1.833	16	0	459	499
65	Van	10.276	4.472	15.134	15.836	10	0	213	0	1	1.981	11.934	10.213	4.364	40	5	641	155
66	Yozgat	7.531	1.685	9.180	9.196	4	0	2	0	3	5.238	6.114	7.397	1.651	38	12	1.319	116
67	Zonguldak	9.870	2.409	11.920	12.903	1	0	0	0	0	12.207	8.387	9.618	2.327	33	1	1.208	680
68	Aksaray	7.608	2.167	9.689	10.385	4	1	0	0	2	3.453	4.717	7.555	2.133	25	1	617	105
69	Bayburt	952	272	1.211	1.333	0	0	0	0	1	1.344	1.160	915	269	6	1	100	70
70	Karaman	4.431	1.314	5.698	6.133	4	0	13	0	0	3.035	3.643	4.354	1.292	13	0	1.120	119
71	Kırıkkale	4.628	1.248	5.784	6.124	3	0	1	0	2	4.687	3.366	4.519	1.232	19	0	248	112
72	Batman	5.409	2.734	8.193	8.300	5	0	18	0	1	1.614	4.128	5.392	2.710	23	2	324	12
73	Şırnak	4.930	2.430	7.482	6.454	3	6	458	0	0	673	2.305	4.870	2.385	26	5	296	17
74	Bartın	3.448	627	3.968	4.333	5	0	0	0	1	3.718	2.877	3.360	596	16	1	176	509
75	Ardahan	1.174	235	1.437	1.576	0	0	1	0	1	650	1.494	1.145	234	13	0	111	25
76	Iğdır	2.449	802	3.299	3.465	4	8	6	0	0	1.067	2.647	2.426	786	12	2	347	126
77	Yalova	6.662	1.958	8.429	8.923	4	0	3	0	4	5.754	3.485	6.539	1.903	16	0	1.441	379
78	Karabük	5.068	1.166	6.052	6.656	2	0	0	0	0	6.587	2.917	4.844	1.124	17	0	327	304
79	Kilis	2.011	512	2.525	2.710	13	0	386	0	0	667	2.571	1.972	504	9	0	2.460	49
80	Osmaniye	8.070	1.912	9.883	10.585	2	0	4	0	4	3.065	6.843	8.023	1.867	19	1	628	240
81	Düzce	6.932	2.161	8.990	9.423	3	0	4	1	19	5.194	5.473	6.810	2.100	21	4	648	297
	TOPLAM	1.819.492	721.524	2.486.821	2.597.340	2.580	310	2.232	20	1.656	1.796.340	756.186	1.788.166	698.024	5.676	604	232.322	59.010

*31/12/2016 tarihi itibarıyla verilmiştir.

Tablo 7. 2016 Yılı İtibarıyla İl Bazında Genel Bütçe Vergi Gelirleri (TL)

İL KODU	İL ADI	TAHAKKUK [1]	TAHSİLAT [2]	TAHSİLAT ORANI (%) [2/1]	İL TAHSİLATININ TOPLAM TAHSİLAT İÇİNDEKİ PAYI (%)
01	Adana	7.857.609.372	5.081.483.842	64,67	0,96
02	Adıyaman	756.155.404	522.008.340	69,03	0,10
03	Afyonkarahisar	1.423.389.470	997.746.537	70,10	0,19
04	Ağrı	544.130.920	420.529.069	77,28	0,08
05	Amasya	711.432.197	442.701.127	62,23	0,08
06	Ankara	78.953.932.809	63.215.331.524	80,07	11,94
07	Antalya	10.033.385.315	6.697.428.729	66,75	1,27
08	Artvin	410.389.243	303.538.408	73,96	0,06
09	Aydın	2.863.420.185	1.877.175.500	65,56	0,35
10	Balıkesir	3.399.381.242	2.589.152.802	76,17	0,49
11	Bilecik	535.611.495	334.535.325	62,46	0,06
12	Bingöl	311.083.081	228.617.894	73,49	0,04
13	Bitlis	389.196.147	267.459.495	68,72	0,05
14	Bolu	946.355.907	679.705.539	71,82	0,13
15	Burdur	656.783.947	463.796.888	70,62	0,09
16	Bursa	18.844.643.234	14.474.608.968	76,81	2,73
17	Çanakkale	1.561.952.753	1.172.525.525	75,07	0,22
18	Çankırı	295.367.624	228.198.036	77,26	0,04
19	Çorum	999.438.347	726.683.331	72,71	0,14
20	Denizli	4.001.589.022	2.911.445.887	72,76	0,55
21	Diyarbakır	3.170.512.772	1.849.832.570	58,34	0,35
22	Edirne	1.248.337.995	1.024.041.626	82,03	0,19
23	Elazığ	1.205.381.383	900.430.281	74,70	0,17
24	Erzincan	393.304.989	290.481.857	73,86	0,05
25	Erzurum	1.447.058.172	1.062.474.009	73,42	0,20
26	Eskişehir	3.286.000.517	2.427.247.441	73,87	0,46
27	Gaziantep	6.649.329.432	4.381.446.318	65,89	0,83
28	Giresun	713.155.455	523.454.513	73,40	0,10
29	Gümüşhane	165.161.399	127.266.825	77,06	0,02
30	Hakkari	374.134.550	166.098.505	44,40	0,03
31	Hatay	6.469.980.746	5.247.923.095	81,11	0,99
32	Isparta	974.110.006	754.060.020	77,41	0,14
33	Mersin	10.345.348.920	8.586.381.882	83,00	1,62
34	İstanbul	280.798.482.901	234.751.540.154	83,60	44,35
35	İzmir	65.302.067.832	55.700.950.409	85,30	10,52
36	Kars	339.103.058	256.696.556	75,70	0,05
37	Kastamonu	769.696.336	547.780.109	71,17	0,10
38	Kayseri	4.907.432.737	3.582.585.291	73,00	0,68
39	Kırklareli	1.019.842.951	635.827.721	62,35	0,12
40	Kırşehir	458.846.242	327.407.841	71,35	0,06
41	Kocaeli	65.276.230.109	60.206.671.571	92,23	11,38
42	Konya	6.569.553.174	4.571.080.475	69,58	0,86
43	Kütahya	1.235.310.948	860.724.151	69,68	0,16

İL KODU	İL ADI	TAHAKKUK [1]	TAHSİLAT [2]	TAHSİLAT ORANI (%) [2/1]	İL TAHSİLATININ TOPLAM TAHSİLAT İÇİNDEKİ PAYI (%)
44	Malatya	1.549.391.837	1.119.043.887	72,22	0,21
45	Manisa	4.137.274.548	2.971.455.239	71,82	0,56
46	Kahramanmaraş	2.062.413.504	1.672.346.251	81,09	0,32
47	Mardin	1.339.612.664	605.628.800	45,21	0,11
48	Muğla	3.371.498.979	2.273.613.892	67,44	0,43
49	Muş	344.402.779	256.409.972	74,45	0,05
50	Nevşehir	579.773.421	399.313.615	68,87	0,08
51	Niğde	597.885.107	390.429.277	65,30	0,07
52	Ordu	1.265.586.718	886.086.251	70,01	0,17
53	Rize	1.087.774.012	925.020.031	85,04	0,17
54	Sakarya	3.393.378.437	2.159.021.721	63,62	0,41
55	Samsun	3.774.124.486	2.921.764.845	77,42	0,55
56	Siirt	378.511.955	258.955.021	68,41	0,05
57	Sinop	328.809.327	233.952.617	71,15	0,04
58	Sivas	1.634.758.477	926.105.066	56,65	0,17
59	Tekirdağ	6.169.199.207	5.059.326.506	82,01	0,96
60	Tokat	866.387.891	595.386.016	68,72	0,11
61	Trabzon	2.637.365.179	2.041.371.160	77,40	0,39
62	Tunceli	122.629.886	109.545.597	89,33	0,02
63	Şanlıurfa	2.561.012.855	1.634.990.503	63,84	0,31
64	Uşak	943.977.617	622.123.080	65,90	0,12
65	Van	2.034.805.843	736.290.759	36,18	0,14
66	Yozgat	638.837.802	414.877.596	64,94	0,08
67	Zonguldak	2.668.452.001	2.034.462.951	76,24	0,38
68	Aksaray	1.190.802.967	815.762.476	68,51	0,15
69	Bayburt	101.699.345	79.317.446	77,99	0,01
70	Karaman	486.132.908	346.309.782	71,24	0,07
71	Kırıkkale	517.946.389	294.547.220	56,87	0,06
72	Batman	1.071.985.205	659.596.836	61,53	0,12
73	Şırnak	504.438.197	286.784.801	56,85	0,05
74	Bartın	393.256.463	271.851.288	69,13	0,05
75	Ardahan	105.329.635	85.576.241	81,25	0,02
76	İğdır	249.420.689	167.207.549	67,04	0,03
77	Yalova	944.041.792	621.174.784	65,80	0,12
78	Karabük	778.293.027	551.283.323	70,83	0,10
79	Kilis	185.198.133	118.185.315	63,82	0,02
80	Osmaniye	965.465.804	636.067.489	65,88	0,12
81	Düzce	1.226.536.872	665.503.950	54,26	0,13
TOPLAM		651.822.042.298	529.263.765.141	81,20	100,00

KAYNAK: Muhasebat Genel Müdürlüğü

NOT: 1- Merkez tahsilatı Ankara içerisinde gösterilmiştir.

2- 2016 Yılı Bütçe Kanunu'nda mahalli idare ve fon payları ile red ve iadeler dahil olduğundan, 2016 rakamlarında da mahalli idare ve fon payları ile red ve iadeler dahildir.

3- 2016 yılı vergi gelirleri içerisindeki gelir vergisi tevkifat rakamına asgari geçim indirimi tutarı dahildir.

Tablo 8. Muhtasar Beyanname Verileri

KOD	AÇIKLAMA	KESİNTİ	(%)
011	Asgari Ücretli (GVK.Mad.94-1)*	15.022.095.451	13,17
012	Diğer Ücretler ile Ücret Sayılan Ödemeler (GVK.Mad.94-1)*	58.119.020.843	50,97
013	Kıdem Tazminatı	9.262.546	0,01
014	Huzur Tazminatı	1.587.530.584	1,39
015	İhbar Tazminatı	304.929.839	0,27
016	Yeraltı ve Yerüstü Maden İşçileri	9.175.015	0,01
017	4691 sayılı Kanun Kapsamı	0	0,00
018	Döner Sermaye/Performans/Ek Ders Ödemesi/Ek ödeme/Kayyum-Bilirkişi ödemesi/Diğer	302.173.431	0,27
019	Gemi Çalışanları/Dar Mükellef Kurumların İrtibat Büroları/Apartman Kapıcıları	594.552	0,00
020	4691 sayılı kanun kapsamında çalışan işverenler/Muhtarlar/Elçiliklerde Çalışan Personel/GVK23/11 Kapsamında Çalışanlar/Diğer	4.074.218	0,00
021	18. Mad. Kapsamına Giren Serb. Mesl. İşl. Dol. Yap. Ödem. (GVK. Mad 94/2-a)	214.355.828	0,19
022	Diğer Serbest Mes. Kazancı Ödemeleri (GVK Mad 94/2-b)	2.410.439.307	2,11
023	Sınai Mülkiyet Hakkı (KVK Md.5/b)	334.755	0,00
031	GVK'nın 42.ci Maddesi Kapsamına giren İnşaat ve Onarma İşleri Dolayısı ile Yapılan Ödemeler (GVK Mad.94/3)	3.301.741.647	2,90
032	GVK'da Belirtilen Esaslara Göre Birden Fazla Takvim Yılına Yaygın İnşaat ve Onarım İşleri ile Uğraşan Kurumlara Bu İşleri ile İlgili Olarak Yapılan Hakediş Ödemeleri(KVK Md. 15/1-a)	751.354.199	0,66
041	GVK'nın 70.Mad.Yazılı Mal ve Hakların kiralanması karşılığı Yapılan Ödemeler (GVK.Mad 94/5)	6.744.391.708	5,92
042	Kooperatiflere Ait Taşınmazların Kiralanması Karşılığı Yapılan Ödemeler (KVK Md. 15/1-b)	21.796.588	0,02
043	Sınai Mülkiyet Hakkı (KVK Md .5/b) kiralaması	118.836	0,00
052	Menkul Kıymetler Yatırım Fonları (BYF Hariç) ile Menkul Kıymetler Yatırım Ortaklıklarının Portföy Kazançları (GVK. Geçici Mad. 67/8)	1.466.643	0,00
053	Altın ve Kıymetli Madenlere Dayalı Yatırım Fonu veya Ort. Portföy Kazançları (KVK Md. 15/3)	5.967	0,00
054	Girişim Sermayesi Yatırım Fonu veya Ort. Kazançları (KVK Md. 15/3)	35.626	0,00
055	Gayrimenkul Yatırım Fonu veya Ort. Kazançları (KVK Md. 15/3)	11.584	0,00
056	Konut Finansmanı Fonu ile Varlık Finansmanı Fonu Kazançları (GVK Geç. Md. 67/8)	2.065	0,00
061	Kurumlarca dağıtılan GVK'nın 75. Mad. 1,2 ve 3 numaralı bentlerinde sayılan kar payları (GVK Mad 94/6-b/i)	3.184.831.661	2,79
062	Kurumlarca dar mükelleflere dağıtılan GVK'nın 75. Mad. 1,2 ve 3 numaralı bentlerinde Sayılan Kar Payları (GVK Mad 94/6-b/ii)	389.371.042	0,34
065	Vergiden Muaf Olan Kurumlara Dağıtılan GVK'nın 75 inci Maddesinin (1), (2) ve (3) Numaralı Bentlerinde Sayılan Kar Payları (KVK Md. 15/2)	60.832.824	0,05
071	Yatırım İndirimi İstisnasından Yararlanan Kazançlar (GVK Geçici Md. 61)	751.358.277	0,66
081	Her Nevi Tahvil ve Hazine Bonosu Faizleri ile Toplu Konut İdaresi, Kamu Ortaklığı İdaresi, Özelleştirme İdaresince Çıkarılan Menkul Kıymetler ve Varlık Kiralama Şirketleri Tarafından İhraç Edilen Kira Sertifikalarından Sağlanan Gelirler (GVK Md. 94/7)	1.478.338	0,00
082	Her nevi tahvil faizleri ve hazine bonosu faizleri ile TOKİ ve KOİ ile Özelleştirme İdaresince Çıkarılan Menkul Kıymetlerden Sağlanan Gelirler (GVK. Geçici Mad. 67/2)	31.597.222	0,03
083	Her Nevi Tahvil ve Hazine Bonosu Faizleri ile Toplu Konut İdaresi, 4749 Sayılı Kanuna Göre Kurulan Varlık Kiralama Şirketleri, Özelleştirme İdaresince Çıkarılan Menkul Kıymetler ve Varlık Kiralama Şirketleri Tarafından İhraç Edilen Kira Sertifikalarından Sağlanan Gelirler (KVK Md.15/1-c)	2.392.378	0,00

091	Ticaret Borsalarında Tescil Ettirilerek Satın Alınan Hayvanlar ve Bunların Mahsulleri ile Kara ve Su Avcılığı Mahsulleri İçin Yapılan Ödemeler (GVK Md. 94/11-a-i)	160.601.786	0,14
092	Ticaret Borsalarında Tescil Ettirilmeksizin Satın Alınan Hayvanlar ve Bunların Mahsulleri ile Kara ve Su Avcılığı Mahsulleri İçin Yapılan Ödemeler (GVK Md. 94/11-a-ii)	48.031.608	0,04
093	Ticaret Borsalarında Tescil Ettirilerek Satın Alınan Diğer Zirai Mahsuller İçin Yapılan Ödemeler (GVK Md. 94/11-b-i)	1.159.857.741	1,02
094	Ticaret Borsalarında Tescil Ettirilmeksizin Satın Alınan Diğer Zirai Mahsuller İçin Yapılan Ödemeler (GVK Md. 94/11-b-ii)	101.970.527	0,09
095	Zirai Faaliyet Kapsamında İfa Edilen Orman İdaresine veya Orman İdaresine Karşı Taahhütte Bulunan Kurumlara Yapılan Ödemeler (GVK Md. 94/11-c-i)	16.150.744	0,01
096	Zirai Faaliyet Kapsamında İfa Edilen Diğer Hizmetler İçin Yapılan Ödemeler (GVK Md. 94/11-c-ii)	38.711.921	0,03
097	Destek Ödemeleri (GVK Md.94/11-aii; bii)	287.841.618	0,25
101	TL. Mevduat Hesaplarına Yürütülen Faizler (GVK. Mad. 94/8-b,c,d)	9.014.463.948	7,91
102	Döviz Tevdiat Hesaplarına Yürüt. Faizler İle Özel Finans Kur. Döviz Katılma Hesap. Ödenen Kar Payları (GVK Mad. 94/8-a)	1.279.337.682	1,12
103	Aralık Ayında Tahakkuk Ettirilen Mevduat Faizleri (GVK Geçici Md. 67/4 ve Md. 98)	3.237.282	0,00
111	Faizsiz Olarak Kredi Verenlere Ödenen Kar Payları ile Kar ve Zarar Ortaklığı Belgesi ve Katılım Bankalarının Kar ve Zarara Katılma Hesabı Karşılığında Ödenen Kar Payları (GVK Geç. Md. 67/4)	364.211.916	0,32
121	Menkul Kıymetlerin Geri Alım ve Satım Taahhüdü ile İktisap veya Elden Çıkarılması Karşılığında Sağlanan Menfaatler (Repo Gelirleri) (GVK. Mad 94/14)	1.180.017.556	1,03
131	GVK'nın 75/15. Mad. (a) alt bendinde yer alan ödemeler (GVK Mad 94/15-a)	13.113.565	0,01
132	GVK'nın 75/15. Mad. (b) alt bendinde yer alan ödemeler (GVK Mad 94/15-b)	11.836.282	0,01
134	GVK' nın 75/16 ıncı Maddesinin (b) Alt Bendinde Yer Alan İrat Tutarı (GVK Md. 94/16-b)	96.483.812	0,08
135	GVK' nın 75/16 inci Maddesinin (b) Alt Bendinde Yer Alan Ödemeler (GVK Md. 94/16-b)	37.610.412	0,03
136	GVK'nın 75/16 inci Maddesinin (c) Alt Bendinde Yer Alan Ödemeler (GVK Md. 94/16-c)	26.655.159	0,02
141	Telif ve Patent Hakları Satışı Dolayısı ile Dar Mükellefiyete Tabii Olanlara Yapılan Ödemeler (Repo Gelirleri) (GVK. Mad 94/14)	85.177.537	0,07
142	Münhasıran Gezici olarak Milli Piyango Bileti Satanlara Ödenen Komisyon, Prim ve Benzeri Ödemeler (GVK. Mad 94/10-a)	173.770.037	0,15
143	4077 s. Kanuna Göre Kapı Kapı Dolaşmak Suretiyle Tüketicieye Satanlara Yapılan Komisyon, Prim vb. Ödemeler (GVK Md. 94/10-b)	45.047.892	0,04
144	PTT Acenteliği Yapanlara Bu Faaliyetleri Nedeniyle Ödenen Komisyon Bedeli (GVK. Mad 94/12)	3.755.582	0,00
145	Esnaf Muafılığından Yararlananlara Mal ve Hizmet Alımları Karşılığında Yapılan Ödemeler (GVK. Mad 94/13-a,c,d)	156.982.339	0,14
146	Değerli Kağıt ve Damga Pulu Satışında Komisyon Bedelleri (GVK. Mad 94/13-b)	28.582.049	0,03
151	Diğerleri	161.986.135	0,14
221	Dar Mükellefiyete Tabi Kurumlara GVK'da Belirtilen Esaslara Göre Birden Fazla Takvim Yılına Yaygın İnşaat ve Onarım İşleri ile İlgili Olarak Yapılan Hakediş Ödemeleri (KVK Md. 30/1-a)	9.229.211	0,01
231	Petrol Arama Faaliyetleri İçin Yapılan Serbest Meslek Kazancı Ödemeleri (KVK Md. 30/1-b)	4.652.657	0,00
232	Diğer Serbest Meslek Kazancı Ödemeleri (KVK Md. 30/1-b)	238.478.299	0,21
233	KVK 30 /SMK Sınai Mülkiyet Hakkı (KVK Md.5/b)	215.030	0,00
241	Finansal Kiralama Kapsamındaki Gayrimenkul Sermaye İratları (KVK Md. 30/1-c)	2.080.315	0,00
242	Diğer Gayrimenkul Sermaye İratları (KVK Md. 30/1-c)	90.030.362	0,08
243	KVK 30 / Sınai Mülkiyet Hakkı (KVK Md.5/b) kiralaması	169.645	0,00

251	Her Nevi Tahvil Faizleri ve Hazine Bonusu Faizleri ile Toplu Konut İdaresi ve Kamu Ortaklığı İdaresi ile Özelleştirme İdaresince Çıkarılan Menkul Kıymetlerden Sağlanan Gelirler (GVK Geçici Md. 67/2)	7.681	0,00
252	Her Nevi Tahvil Faizleri ve Hazine Bonusu Faizleri ile Toplu Konut İdaresi ve Kamu Ortaklığı İdaresi ile Özelleştirme İdaresince Çıkarılan Menkul Kıymetlerden Sağlanan Gelirler (KVK Md 30/1-ç)	2.248.282	0,00
253	Mevduat Faizleri (GVK Geçici Md. 67/4)	37.881.492	0,03
254	Faizsiz Olarak Kredi Verenlere Ödenen Kar Payları ile Kar ve Zarar Ortaklığı Belgesi ve Katılım Bankalarının Kar ve Zarara Katılma Hesabı Karşılığında Ödenen Kar Payları (GVK Geç. Md. 67/4)	465.671	0,00
256	GVK'nın 75/10 uncu Maddesinde Yazılı Menkul Sermaye İratları (KVK Md. 30/1-ç)	4.456.116	0,00
257	Menkul Kıymetlerin Geri Alım-Satım Taahhüdü ile İktisap ve Elden Çıkarılması Karşılığında Sağlanan Menfaatler (repo gelirleri) (GVK Geçici Md. 67/4)	53.197.452	0,05
258	Diğer Menkul Sermaye İratları	9.651.204	0,01
262	2009/14593 sayılı Bakanlar Kurulu Kararı Madde 1/(5-a)' ya Göre Ödenecek Alacak Faizleri	2.311.417	0,00
263	2009/14593 sayılı Bakanlar Kurulu Kararı Madde 1/(5-b)' ye Göre Ödenecek Alacak Faizleri	13.202.648	0,01
264	2009/14593 sayılı Bakanlar Kurulu Kararı Madde 1/(5-c)' ye Göre Ödenecek Vade Farkları	719.301	0,00
265	2009/14593 sayılı Bakanlar Kurulu Kararı Madde 1/(5/ç)' ye Göre Ödenecek Diğer Alacak Faizleri	98.535.108	0,09
271	Tam Mükellef Kurumlar Tarafından, Dar Mükellef Kurumlara veya Kurumlar Vergisinden Muaf Olan Dar Mükelleflere Dağıtılan GVK'nın 75 inci Maddesinin (1), (2) ve (3) Numaralı Bentlerinde Sayılan Kar Payı	497.432.201	0,44
272	Yıllık veya Özel Beyanname Veren Dar Mükellef Kurumların, İndirim ve İstisnalar Düşülmeden Önceki Kurum Kazancından, Hesaplanan Kurumlar Vergisi Düşüldükten Sonra Kalan Kısımdan Ana Merkeze Aktarılan	31.042.779	0,03
281	Telif, İmtiyaz, İhtira, İşletme, Ticaret Unvanı, Marka ve Benzeri Gayri Maddi Hakların Satışı, Devir ve Temlik Karşılığında Ödenen Bedeller (KVK Md. 30/2)	462.291.916	0,41
282	Yetkili Makamların İzni ile Açılan Sergi ve Panayırılarda Yapılan Ticari Faaliyetlerden Elde Edilen Kazançlar (KVK Md. 30/5)	134.230	0,00
283	Bakanlar Kurulunca İlan Edilen Ülkelerde Yerleşik Olanlara veya Faaliyet Gösterenlere Yapılan Ödemeler (KVK Md. 30/7)	6.187.184	0,01
284	Diğerleri	246.809.941	0,22
301	Resmi daireler tarafından yapılan mal ve hizmet alımlarına ilişkin ödemeler (avans olarak yapılanlar dahil) nedeniyle, kişiler tarafından resmi dairelere verilen ve belli parayı ihtiva eden makbuz ve	803.239.865	0,70
302	Maaş, Ücret, Gündelik, Huzur Hakkı, Aidat, İhtisas Zammı, İkramiye, Yemek ve Mesken Bedeli, Harcırah, Tazminat ve Benzeri Her Ne Adla Olursa Olsun Hizmet Karşılığı Alınan Paralar (Avans Olarak Ödenenler Dahil) İçin Verilen Makbuzlar İle Bu Paraların Nakden Ödenmeyerek Kişiler Adına Açılmış veya Açılacak Cari Hesaplara Nakledildiği veya Emir ve Havalelerine Tediye Olunduğu Takdirde Nakli veya Tediye Temin Eden Kağıtlar	3.659.378.417	3,21
303	Ödünç alınan paralar için verilen makbuzlar veya bu mahiyetteki senetler	25.377.089	0,02
	TOPLAM	114.021.633.620	100,00

* Söz konusu rakamlar, asgari ücretlilere ödenen ücretler üzerinden kesilen brüt vergi miktarını göstermektedir. Ancak, asgari ücretlilerin medeni halleri dikkate alınarak, her bir asgari ücretli için 2016 yılı itibarıyla aylık olarak hesaplanan 123,53 TL. ile 209,99 TL. arasında **asgari geçim indirimi** tutarı, asgari ücretliye iade edilmektedir. Asgari geçim indirimi müessesesi çerçevesinde iade edilen bu tutarlar, yukarıdaki kesinti tutarlarından indirilmemiştir. Bu nedenle söz konusu rakamlar, asgari ücretlilerden kesilen net vergi tutarlarını göstermemektedir.

Bahsi geçen açıklama, "Diğer Ücretler ile Ücret Sayılan Ödemeler (GVK Md. 94/1)" kapsamında yapılan kesintiler için de aynen geçerlidir.

Tablo 9. 1923-2016 Genel Bütçe Gelirleri Tahsilatı (TL)

YILLAR	GENEL BÜTÇE GELİRLERİ (1)	VERGİ GELİRLERİ (2)	ORAN (%) (2/1)	VERGİ DIŞI NORMAL GELİRLER (3)	ORAN (%) (3/1)	ÖZEL GELİRLER VE FONLAR (4)	ORAN (%) (4/1)
1923	111	95	85,7	14	12,2	2	2,1
1924	138	115	83,2	20	14,1	4	2,6
1925	170	138	81,1	27	15,9	5	2,9
1926	180	149	82,8	26	14,5	5	2,7
1927	202	163	80,8	32	15,8	7	3,4
1928	220	180	81,8	31	14,1	9	4,1
1929	224	183	81,4	32	14,4	9	4,2
1930	217	165	75,7	25	11,6	28	12,7
1931	186	141	76,0	21	11,1	24	12,9
1932	214	162	75,7	18	8,5	34	15,7
1933	202	156	77,6	12	5,9	33	16,5
1934	241	144	59,5	47	19,4	51	21,1
1935	267	155	58,1	46	17,3	66	24,6
1936	224	135	60,4	55	24,5	34	15,0
1937	262	163	62,3	45	17,3	53	20,3
1938	323	203	62,9	54	16,8	66	20,3
1939	390	196	50,3	60	15,5	133	34,2
1940	540	232	42,9	54	10,0	254	47,1
1941	640	313	49,0	53	8,3	274	42,8
1942	978	730	74,7	114	11,6	134	13,7
1943	1.031	758	73,5	268	26,0	6	0,5
1944	1.017	835	82,1	126	12,4	56	5,5
1945	659	523	79,4	87	13,3	48	7,4
1946	1.041	740	71,0	210	20,1	92	8,8
1947	1.615	1.105	68,4	114	7,1	396	24,5
1948	1.468	1.084	73,9	139	9,5	244	16,6
1949	1.629	1.399	85,9	84	5,2	145	8,9
1950	1.419	1.242	87,5	58	4,1	119	8,4
1951	1.646	1.237	75,1	116	7,0	293	17,8
1952	2.236	1.581	70,7	71	3,2	584	26,1
1953	2.272	1.708	75,2	229	10,1	335	14,8
1954	2.391	1.941	81,2	244	10,2	206	8,6
1955	3.148	2.255	71,6	329	10,5	564	17,9
1956	3.305	2.587	78,3	362	11,0	355	10,8
1957	3.967	3.024	76,2	751	18,9	192	4,8
1958	4.822	3.564	73,9	996	20,7	262	5,4
1959	6.386	5.053	79,1	703	11,0	630	9,9
1960	6.933	5.177	74,7	778	11,2	978	14,1
1961	10.934	6.079	55,6	1.158	10,6	3.697	33,8
1962	9.018	6.394	70,9	1.062	11,8	1.561	17,3
1963	11.731	8.424	71,8	564	4,8	2.743	23,4
1964	12.720	9.292	73,0	555	4,4	2.873	22,6
1965	13.188	10.295	78,1	576	4,4	2.317	17,6
1966	15.857	12.464	78,6	564	3,6	2.829	17,8
1967	19.887	14.882	74,8	1.015	5,1	3.989	20,1

YILLAR	GENEL BÜTÇE GELİRLERİ (1)	VERGİ GELİRLERİ (2)	ORAN (%) (2/1)	VERGİ DIŞI NORMAL GELİRLER (3)	ORAN (%) (3/1)	ÖZEL GELİRLER VE FONLAR (4)	ORAN (%) (4/1)
1968	20.130	16.239	80,7	1.562	7,8	2.329	11,6
1969	22.961	19.114	83,2	1.515	6,6	2.332	10,2
1970	32.520	23.003	70,7	3.951	12,1	5.566	17,1
1971	39.833	31.424	78,9	3.681	9,2	4.728	11,9
1972	46.952	39.013	83,1	5.439	11,6	2.500	5,3
1973	58.548	51.958	88,7	3.541	6,0	3.049	5,2
1974	69.972	65.157	93,1	3.827	5,5	989	1,4
1975	105.400	95.009	90,1	9.772	9,3	620	0,6
1976	140.746	127.055	90,3	10.669	7,6	3.022	2,1
1977	183.637	168.249	91,6	14.136	7,7	1.252	0,7
1978	304.699	246.420	80,9	55.471	18,2	2.808	0,9
1979	515.455	405.484	78,7	91.224	17,7	18.747	3,6
1980	925.238	749.849	81,0	139.711	15,1	35.677	3,9
1981	1.420.850	1.190.204	83,8	136.545	9,6	94.102	6,6
1982(**)	1.461.533	1.304.866	89,3	110.840	7,6	45.827	3,1
1983	2.313.957	1.934.492	83,6	307.144	13,3	72.322	3,1
1984	3.298.051	2.372.211	71,9	279.838	8,5	646.002	19,6
1985	4.578.420	3.829.117	83,6	443.974	9,7	305.329	6,7
1986	6.629.710	5.972.034	90,1	554.251	8,4	103.425	1,6
1987	9.894.322	9.051.003	91,5	756.949	7,7	86.370	0,9
1988	16.813.270	14.231.761	84,6	1.228.285	7,3	1.353.223	8,0
1989	30.209.733	25.550.320	84,6	2.438.332	8,1	2.221.081	7,4
1990	55.066.933	45.399.534	82,4	4.266.784	7,7	5.400.615	9,8
1991	96.372.525	78.642.770	81,6	3.926.405	4,1	13.803.350	14,3
1992	174.150.046	141.602.094	81,3	7.648.647	4,4	24.899.305	14,3
1993	350.845.430	264.272.936	75,3	17.636.112	5,0	68.936.381	19,6
1994(***)	742.499.135	587.760.248	79,2	48.365.288	6,5	106.373.599	14,3
1995	1.387.759.990	1.084.350.504	78,1	86.043.516	6,2	217.365.971	15,7
1996	2.684.968.310	2.244.093.830	83,6	159.990.519	6,0	280.883.961	10,5
1997	5.726.931.736	4.745.484.021	82,9	404.678.742	7,1	576.768.973	10,1
1998	11.635.610.868	9.228.596.187	79,3	1.221.530.261	10,5	1.185.484.420	10,2
1999	18.657.677.000	14.802.280.000	79,3	1.883.461.000	10,1	1.971.936.000	10,6
2000	33.040.903.000	26.503.698.000	80,2	3.486.493.000	10,6	3.050.712.000	9,2
2001	50.890.481.000	39.735.928.000	78,1	7.418.386.000	14,6	3.736.167.000	7,3
2002	74.603.699.000	59.631.868.000	79,9	10.874.532.000	14,6	4.097.299.000	5,5
2003	98.558.733.000	84.316.169.000	85,5	10.222.769.000	10,4	4.019.795.000	4,1

Kaynak : 1923 - 1966, 1983-2014 yılları bilgileri kesin hesap kanunları, 1967 - 1982 yılları bilgileri kesin hesap kanunu tasarıları , 2016 yılı bilgileri kamu hesapları bülteni.

(*) Özel Gelirler ve Fonlar Sütunu: Özel gelirler ve fonlardan başka diğer özel gelirler, özel kanunlarla elde edilen gelirler ve krediler mahsulatını kapsamaktadır.

(**) 10 Aylık (Mali Yıl 1 Ocak - 31 Aralık olarak uygulanmaya başladığından)

(***) Ekonomik denge vergisi (EDV), net aktif vergisi (NAV) ve ek motorlu taşıtlar vergisi (EMTV) dahil

Tablo 9. 1923-2016 Genel Bütçe Gelirleri Tahsilatı (Devam) (TL)

YILLAR	GENEL BÜTÇE GELİRLERİ (1)	VERGİ GELİRLERİ (2)	ORAN (%) (2/1)	VERGİ DIŞI GELİRLER (3)	ORAN (%) (3/1)	SERMAYE GELİRLERİ (5)	ORAN (%) (5/1)	ALINAN BAĞIŞ VE YARDIMLAR (6)	ORAN (%) (6/1)
2004(****)	120.089.244.000	101.038.904.000	84,1	17.678.311.000	14,7	165.608.000	0,1	1.206.421.000	1,0
2005(****)	148.237.974.000	119.250.807.000	80,4	25.626.260.000	17,3	2.027.326.000	1,4	1.333.581.000	0,9
2006(****)	182.577.918.000	151.271.701.000	82,9	26.753.776.000	14,7	1.843.837.000	1,0	2.708.604.000	1,5

YILLAR **	GENEL BÜTÇE GELİRLERİ (1)	VERGİ GELİRLERİ (2)	ORAN (%) (2/1)	TEŞEBBÜS VE MÜLKİYET GELİRLERİ (7)	ORAN (%) (7/1)	ALINAN BAĞIŞ VE YARDIMLAR İLE ÖZEL GELİRLER (6)	ORAN (%) (6/1)	FAİZLER, PAYLAR VE CEZALAR (8)	ORAN (%) (8/1)	SERMAYE GELİRLERİ (5)	ORAN (%) (5/1)	ALACAK-LARDAN TAHSİLAT (9)	ORAN (%) (9/1)
2007(****)	203.349.268.000	171.098.466.000	84,1	8.258.577.000	4,1	1.845.809.000	0,9	15.966.557.000	7,9	6.081.636.000	3,0	98.223.000	0,0
2008(****)	225.496.339.000	189.980.827.000	84,3	7.442.735.000	3,3	851.041.000	0,4	17.698.254.000	7,8	9.116.120.000	4,0	407.362.000	0,2
2009(****)	232.930.317.000	196.313.308.000	84,3	9.977.763.000	4,3	814.128.000	0,3	23.460.155.000	10,1	2.051.823.000	0,9	313.140.000	0,1
2010(****)	272.047.638.000	235.686.590.000	86,6	9.828.766.000	3,6	1.207.962.000	0,4	21.697.636.000	8,0	3.401.760.000	1,3	224.924.000	0,1
2011(****)	319.512.928.000	284.490.017.000	89,0	9.112.663.000	2,9	1.068.434.000	0,3	21.962.792.000	6,9	2.532.453.000	0,8	346.569.000	0,1
2012(****)	362.654.794.000	317.218.619.000	87,5	14.076.030.000	3,9	1.651.816.000	0,5	26.268.614.000	7,2	2.082.751.000	0,6	1.356.964.000	0,4
2013(****)	419.653.762.000	367.517.727.000	87,6	14.365.749.000	3,4	1.095.659.000	0,3	26.335.493.000	6,3	10.108.294.000	2,4	230.840.096	0,1
2014(****)	461.450.539.000	401.683.956.000	87,0	16.305.486.000	3,5	1.284.488.000	0,3	31.718.418.000	6,9	9.553.470.000	2,1	904.721.000	0,2
2015(****)	525.045.891.000	465.229.389.000	88,6	19.713.207.000	3,8	1.245.198.000	0,2	29.839.990.000	5,7	8.044.367.000	1,5	973.740.000	0,2
2016(****)	608.792.363.000	529.263.765.000	86,9	23.806.247.000	3,9	2.241.419.000	0,4	39.043.444.000	6,4	12.844.282.000	2,1	1.593.206.000	0,3

Kaynak : 1923 - 1966, 1983-2015 yılları bilgileri kesin hesap kanunları, 1967 - 1982 yılları bilgileri Kesin Hesap Kanunu Tasarıları , 2016 yılı bilgileri kamu hesapları bülteni.

(*) Özel Gelirler ve Fonlar Sütunu: Özel gelirler ve fonlardan başka diğer özel gelirler, özel kanunlarla elde edilen gelirler ve krediler mahsubatını kapsamaktadır.

(**) 10 Aylık (Mali Yıl 1 Ocak - 31 Aralık olarak uygulanmaya başladığından)

(***) Ekonomik denge vergisi (EDV), net aktif vergisi (NAV) ve ek motorlu taşıtlar vergisi (EMTV) dahil

(****) Önceki yıllarla aynı bazda olması için 2004-2005 rakamlarına red ve iadeler dahil edilmiştir.

(*****) 2006-2016 yılları Bütçe Kanunu'nda mahalli idare ve fon payları ile red ve iadeler dahil olduğundan, 2006-2016 rakamlarında da mahalli idare ve fon payları ile red ve iadeler dahildir.

NOT : 2008-2016 yılları vergi gelirleri içerisindeki gelir vergisi tevkifat rakamına asgari geçim indirimi tutarı dahildir.

Tablo 10. Genel Bütçe Vergi Gelirleri Tahsilatı ile Gelir İdaresi Başkanlığı Harcamalarının Karşılaştırılması

YILLAR	VERGİ GELİRLERİ (BİN TL)	GELİR İDARESİ HARCAMALARI (BİN TL)	100 TL VERGİ TOPLAMAK İÇİN YAPILAN HARCAMA (TL)
2002	65.188.479	471.361	0,72
2003	89.893.112	666.651	0,74
2004	111.335.368	922.286	0,83
2005	131.948.778	1.042.775	0,79
2006	151.271.701	1.152.887	0,76
2007	171.098.466	1.274.631	0,74
2008	189.980.827	1.420.975	0,75
2009	196.313.308	1.607.396	0,82
2010	235.714.637	1.637.613	0,69
2011	284.490.017	1.935.998	0,68
2012	317.218.619	2.179.670	0,69
2013	367.517.727	2.095.646	0,57
2014	401.683.956	2.313.804	0,58
2015	465.229.389	2.471.875	0,53
2016	529.263.765	2.875.482	0,54

NOT : 1- Vergi gelirleri rakamları brüt olup, mahalli idare ve fon payları ile red ve iadeler dahil tutarlardır.

2- 2008-2016 yılları vergi gelirleri içerisindeki gelir vergisi tevkifat rakamına asgari geçim indirimi tutarı dâhildir.

Tablo 11. GSYH, Genel Bütçe Vergi Gelirleri ve Vergi Yükü (*)**

YILLAR	GSYH (2009 BAZLI) (1) (BİN TL)	BRÜT VERGİ GELİRLERİ (* (2) (BİN TL)	VERGİ YÜKÜ (%) (2/1)	NET VERGİ GELİRLERİ (** (3) (BİN TL)	VERGİ YÜKÜ (%) (3/1)
2002	359.358.871	65.188.479	18,1	59.644.416	16,6
2003	468.015.146	89.893.112	19,2	81.783.798	17,5
2004	577.023.497	111.335.368	19,3	100.373.326	17,4
2005	673.702.943	131.948.778	19,6	119.627.198	17,8
2006	789.227.555	151.271.701	19,2	137.480.292	17,4
2007	880.460.879	171.098.466	19,4	152.835.111	17,4
2008	994.782.858	189.980.827	19,1	168.108.960	16,9
2009	999.191.848	196.313.308	19,6	172.440.423	17,3
2010	1.160.013.978	235.714.637	20,3	210.560.388	18,2
2011	1.394.477.166	284.490.017	20,4	253.809.179	18,2
2012	1.569.672.115	317.218.619	20,2	278.780.848	17,8
2013	1.809.713.087	367.517.727	20,3	326.169.164	18,0
2014	2.044.465.876	401.683.956	19,6	352.514.457	17,2
2015	2.337.529.940	465.229.389	19,9	407.818.455	17,4

NOT : 2008-2015 yılları vergi gelirleri içerisindeki gelir vergisi tevkifat rakamına asgari geçim indirimi tutarı dâhildir.

(*) 2006-2015 Yılları Bütçe Kanunu'nda mahalli idare ve fon payları ile red ve iadeler dahil olduğundan, vergi gelirleri rakamlarında da mahalli idare ve fon payları ile red ve iadeler dâhildir.

(**) Vergi gelirleri rakamlarında mahalli idare ve fon payları dahil, red ve iadeler hariç tutarlardır.

(***) Türkiye İstatistik Kurumu tarafından 12.12.2016 tarihinde yayınlanan Haber Bülteni ile Ulusal Hesaplar Sistemi (SNA-2008) ve Avrupa Hesaplar Sistemi'ne (ESA-2010) uyum kapsamında ana revizyon çalışmaları sonucunda baz yılı 2009=100 olarak değiştirilerek geçmiş yıllarda güncelleme yapılmıştır. 2016 yılı GSYH'nin yayınlanma tarihi ise 31 Mart 2017 olduğundan tabloda 2016 yılına yer verilmemiştir.

Tablo 12. Gelir, Kurumlar ve Katma Değer Vergilerinin Genel Bütçe Vergi Gelirleri İçindeki Payı

YILLAR	VERGİ GELİRLERİ (BİN TL) (1)	GELİR VERGİSİ (BİN TL) (2)	VERGİ GELİRLERİ İÇİNDEKİ PAYI (%) (2/1)	KURUMLAR VERGİSİ (BİN TL) (3)	VERGİ GELİRLERİ İÇİNDEKİ PAYI (%) (3/1)	TOPLAM K.D.V. (DAHİLDE + İTHALDE) (BİN TL) (4)	VERGİ GELİRLERİ İÇİNDEKİ PAYI (%) (4/1)	GELİR VERGİSİ KURUMLAR VERGİSİ KDV TOPLAMI (BİN TL) (5)	VERGİ GELİRLERİ İÇİNDEKİ PAYI (%) (5/1)
2002	59.631.868	13.717.660	23,0	5.575.495	9,3	20.400.201	34,2	39.693.356	66,6
2003	84.316.169	17.063.761	20,2	8.645.345	10,3	27.031.099	32,1	52.740.205	62,6
2004	101.038.904	19.689.593	19,5	9.619.359	9,5	34.325.208	34,0	63.634.160	63,0
2005	119.250.807	22.817.529	19,1	11.401.985	9,6	38.280.430	32,1	72.499.944	60,8
2006	151.271.701	31.727.644	21,0	12.447.354	8,2	50.723.560	33,5	94.898.558	62,7
2007	171.098.466	38.061.543	22,2	15.718.474	9,2	55.461.123	32,4	109.241.140	63,8
2008	189.980.827	44.430.339	23,4	18.658.195	9,8	60.066.230	31,6	123.154.764	64,8
2009	196.313.308	46.018.360	23,4	20.701.805	10,5	60.169.248	30,6	126.889.413	64,6
2010	235.714.637	49.385.289	21,0	22.854.846	9,7	75.649.986	32,1	147.890.121	62,7
2011	284.490.017	59.885.000	21,1	29.233.725	10,3	95.550.463	33,6	184.669.188	64,9
2012	317.218.619	69.671.645	22,0	32.111.820	10,1	103.155.875	32,5	204.939.340	64,6
2013	367.517.727	78.726.008	21,4	31.434.581	8,6	123.878.363	33,7	234.038.952	63,7
2014	401.683.956	91.063.306	22,7	35.163.517	8,8	130.538.554	32,5	256.765.377	63,9
2015	464.886.790	105.393.946	22,7	37.009.483	8,0	153.575.376	33,0	295.978.805	63,7
2016	529.263.765	123.683.017	23,4	46.898.207	8,9	168.548.403	31,8	339.129.627	64,1

NOT: 1 - 2002-2005 yılları rakamları, red ve iadeler dahil, mahalli idare ve fon payları hariç tutarlardır.

2 - 2006 - 2016 Yılları Bütçe Kanunu'nda mahalli idare ve fon payları ile red ve iadeler dahil olduğundan, rakamlara da mahalli idare ve fon payları ile red ve iadeler dahildir.

2- 2008 - 2016 yılları gelir vergisi içerisindeki gelir vergisi tevkifat rakamına asgari geçim indirimi tutarı dahildir.

Tablo 13. Genel Bütçe Vergi Gelirleri Tahsilat Artışı ile Yİ-ÜFE Artışının Karşılaştırılması

YILLAR	GERÇEKLEŞEN TAHSİLAT (BİN TL.)	BİR ÖNCEKİ YILA GÖRE TAHSİLAT ARTIŞI (%)	12 AYLIK ORTALAMALARA GÖRE Yİ-ÜFE ARTIŞI(%)	12 AYLIK ORTALAMALARA GÖRE Yİ-ÜFE ARTIŞI İLE VERGİ GELİRLERİ TAHSİLAT ARTIŞININ FARKI(%)
2002*	59.631.868	50,1	50,1	0,0
2003*	84.316.169	41,4	25,6	15,8
2004*	101.038.904	19,8	11,1	8,7
2005*	119.250.807	18,0	8,24	9,8
2005**	131.948.778	18,5	8,24	10,3
2006	151.271.701	14,6	9,34	5,3
2007	171.098.466	13,1	6,31	6,8
2008	189.980.827	11,0	12,72	-1,7
2009	196.313.308	3,3	1,23	2,1
2010	235.714.637	20,1	8,52	11,6
2011	284.490.017	20,7	11,09	9,6
2012	317.218.619	11,5	6,09	5,4
2013	367.517.727	15,9	4,48	11,4
2014	401.683.956	9,3	10,25	-1,0
2015	465.229.389	15,8	5,28	10,5
2016	529.263.765	13,8	4,30	9,5

NOT : 1 - Yİ-ÜFE rakamında 1996-2005 yılları için 1994=100 bazlı TEFE endeksi, 2006-2016 yılları için 2003=100 bazlı Yİ-ÜFE endeksi kullanılmıştır.

2 - 2008-2016 yılları vergi gelirleri içerisindeki gelir vergisi tevkifat rakamına asgari geçim indirimi tutarı dahildir.

(*) 2002-2005 yılları rakamları, red ve iadeler dahil, mahalli idare ve fon payları hariç tutarlardır.

(**) 2006-2016 yılları Bütçe Kanunu'nda, mahalli idare ve fon payları ile red ve iadeler dahil olduğundan, 2005 yılı gelirlerine de mahalli idare ve fon payları ile red ve iadeler eklenmiştir.

Tablo 14. Genel Bütçe Vergi Gelirleri Tahsilatının Nominal ve Reel Artış Oranları 2015 - 2016

GELİRİN ÇEŞİDİ	2015 (BİN TL)	2016 (BİN TL)	Nominal Artış (%)	Reel (Yi-Üfe) (%)	Reel (Tüfe) (%)
VERGİ GELİRLERİ	465.229.389	529.263.765	13,8	9,1	5,6
GELİR VE KAZANÇ ÜZERİNDEN ALINAN VERGİLER	142.404.955	170.581.224	19,8	14,8	11,1
GELİR VERGİSİ	105.395.330	123.683.017	17,4	12,5	8,9
- Beyana Dayanan Gelir Vergisi	4.445.469	5.427.144	22,1	17,0	13,3
- Basit Usulde Gelir Vergisi	359.465	380.351	5,8	1,4	-1,8
- Gelir Vergisi Tevkifatı	98.751.492	115.893.142	17,4	12,5	8,9
- Gelir Geçici Vergisi	1.838.904	1.982.380	7,8	3,4	0,0
KURUMLAR VERGİSİ	37.009.625	46.898.207	26,7	21,5	17,6
- Beyana Dayanan Kurumlar Vergisi	1.948.633	4.663.783	139,3	129,5	122,1
- Kurumlar Vergisi Tevkifatı	333.150	352.519	5,8	1,5	-1,8
- Kurumlar Geçici Vergisi	34.727.842	41.881.905	20,6	15,6	11,9
MÜLKİYET ÜZERİNDEN ALINAN VERGİLER	9.430.549	10.672.618	13,2	8,5	5,0
- Veraset ve İntikal Vergisi	446.519	643.941	44,2	38,3	33,8
- Motorlu Taşıtlar Vergisi	8.984.030	10.028.677	11,6	7,0	3,6
DAHİLDE ALINAN MAL VE HİZMET VERGİLERİ	200.603.346	230.119.022	14,7	10,0	6,4
DAHİLDE ALINAN KDV	79.188.853	91.965.337	16,1	11,3	7,8
- Beyana Dayanan Katma Değer Vergisi	75.914.763	87.860.631	15,7	11,0	7,4
- Katma Değer Vergisi Tevkifatı	3.274.090	4.104.706	25,4	20,2	16,3
ÖZEL TÜKETİM VERGİSİ	106.646.242	121.187.315	13,6	9,0	5,4
- Petrol ve Doğalgaz Ürünlerine İlişkin ÖTV	51.480.989	56.994.713	10,7	6,1	2,7
- Motorlu Taşıt Araçlarına İlişkin ÖTV	17.069.848	18.938.472	10,9	6,4	2,9
- Alkollü İçkilere İlişkin ÖTV	6.806.175	7.908.393	16,2	11,4	7,8
- Tütün Mamullerine İlişkin ÖTV	26.968.729	32.235.232	19,5	14,6	10,9
- Kolalı Gazozlara İlişkin ÖTV	344.887	362.329	5,1	0,7	-2,5
- Dayanıklı Tüketim ve Diğer Mallara İlişkin ÖTV	3.975.533	4.742.017	19,3	14,4	10,7
- 6111 S.K Kapsamında Tahsil Olunan ÖTV	81	128	58,0	51,5	46,6
-6736 S.K. Kapsamında Tahsil Olunan ÖTV	-	6.031	-	-	-
BANKA VE SİGORTA MUAMELELERİ VERGİSİ	9.181.054	11.075.995	20,6	15,7	11,9
ŞANS OYUNLARI VERGİSİ	842.178	899.970	6,9	2,5	-0,9
ÖZEL İLETİŞİM VERGİSİ	4.744.942	4.990.373	5,2	0,8	-2,4
DAHİLDE ALINAN DİĞER MAL VE HİZMET VERGİLERİ	77	32	-58,4	-60,2	-61,4
ULUSLARARASI TİC. VE MUAM. AL. VERGİLER	83.262.017	86.081.572	3,4	-0,9	-4,1
- Gümrük Vergileri	8.362.813	9.148.598	9,4	4,9	1,5
- İthalde Alınan Katma Değer Vergisi	74.655.321	76.583.066	2,6	-1,6	-4,8
- Diğer Dış Ticaret Gelirleri	243.883	349.908	43,5	37,6	33,1
DAMGA VERGİSİ	12.202.809	13.654.200	11,9	7,3	3,8
HARÇLAR	17.322.101	18.152.585	4,8	0,5	-2,8
- Yargı Harçları	2.957.095	3.529.390	19,4	14,4	10,7
- Noter Harçları	692.353	727.875	5,1	0,8	-2,5
- Vergi Yargısı Harçları	330	615	86,5	78,8	73,0
- Tapu Harçları	9.577.677	10.428.191	8,9	4,4	1,0
- Pasaport ve Konsolosluk Harçları	1.086.679	853.720	-21,4	-24,7	-27,1
- Gemi Liman Harçları	19.038	20.609	8,3	3,8	0,4
- İmtiyazname, Ruhsatname ve Diploma Harçları	69.144	87.517	26,6	21,4	17,4
- Trafik Harçları	755.715	384.048	-49,2	-51,3	-52,8
- Diğer Harçlar	2.164.072	2.120.618	-2,0	-6,0	-9,1
BAŞKA YERDE SINIFLANDIRILMAYAN DİĞER VERGİLER	3.612	2.544	-29,6	-32,5	-34,7
- Kaldırılan Vergiler Artıkları	923	1.501	62,7	56,0	51,0
- Bazı Varlık. Milli Ekonomi.Kazan.Hak.Kanun Uyar.Alın. Vergi	2.324	846	-63,6	-65,1	-66,2
- Başka Yerde Sınıflandırılmayan Diğer Vergiler	366	197	-46,0	-48,2	-49,9

KAYNAK: Muhasebat Genel Müdürlüğü

NOT: 1- 2015-2016 yılları Bütçe Kanunu'nda mahalli idare ve fon payları ile red ve iadeler dahil olduğundan, gelirlerle de mahalli idare ve fon payları ile red ve iadeler dahildir.

3- 2015-2016 yılları gelir vergisi içerisindeki gelir vergisi tevkifat rakamına asgari geçim indirimi tutarı dahildir.

Tablo 15. Genel Bütçe Vergi Gelirleri Kümülatif Tahakkuk - Tahsilat Sonuçları

GELİRİN ÇEŞİDİ	TAHAKKUK			TAHSİLAT		
	2015 (BİN TL)	2016 (BİN TL)	DEĞİŞİM (%)	2015 (BİN TL)	2016 (BİN TL)	DEĞİŞİM (%)
VERGİ GELİRLERİ TOPLAMI	549.259.835	651.822.042	18,7	465.229.389	529.263.765	13,8
GELİR VE KAZANÇ ÜZERİNDEN ALINAN VERGİLER	174.229.568	218.639.590	25,5	142.404.955	170.581.224	19,8
Gelir Vergisi	127.590.572	153.114.283	20,0	105.395.330	123.683.017	17,4
Beyana Dayanan Gelir Vergisi	9.957.409	13.777.101	38,4	4.445.469	5.427.144	22,1
Basit Usulde Gelir Vergisi	725.395	781.627	7,8	359.465	380.351	5,8
Gelir Vergisi Tevkifatı	114.036.145	135.418.566	18,8	98.751.492	115.893.142	17,4
Gelir Geçici Vergisi	2.871.623	3.136.989	9,2	1.838.904	1.982.380	7,8
Kurumlar Vergisi	46.638.996	65.525.307	40,5	37.009.625	46.898.207	26,7
Beyana Dayanan Kurumlar Vergisi	8.574.290	19.644.288	129,1	1.948.633	4.663.783	139,3
Kurumlar Vergisi Tevkifatı	413.977	469.229	13,3	333.150	352.519	5,8
Kurumlar Geçici Vergisi	37.650.729	45.411.790	20,6	34.727.842	41.881.905	20,6
MÜLKİYET ÜZERİNDEN ALINAN VERGİLER	13.868.869	16.021.672	15,5	9.430.549	10.672.618	13,2
Veraset ve İntikal Vergisi	853.872	1.331.488	55,9	446.519	643.941	44,2
Motorlu Taşıtlar Vergisi	13.014.997	14.690.184	12,9	8.984.030	10.028.677	11,6
DAHİLDE ALINAN MAL VE HİZMET VERGİLERİ	239.393.965	289.327.124	20,9	200.603.346	230.119.022	14,7
Dahilde Alınan Katma Değer Vergisi	111.424.526	141.714.077	27,2	79.188.853	91.965.337	16,1
Özel Tüketim Vergisi	112.975.029	130.069.142	15,1	106.646.242	121.187.315	13,6
Petrol ve Doğalgaz Ürünleri	56.135.041	63.495.798	13,1	51.480.989	56.994.713	10,7
Motorlu Taşıtlar	17.384.010	19.527.933	12,3	17.069.848	18.938.472	10,9
Alkollü İçkiler	7.397.959	8.694.653	17,5	6.806.175	7.908.393	16,2
Tütün Mamülleri	27.228.268	32.613.308	19,8	26.968.729	32.235.232	19,5
Kolalı Gazozlar	382.873	392.934	2,6	344.887	362.329	5,1
Dayanıklı Tüketim ve Diğer Mallar	4.446.726	5.338.167	20,0	3.975.533	4.742.017	19,3
6111 S.K Kapsamında Tahsil Olunan ÖTV	152	199	30,9	81	128	58,0
6736 S.K. Kapsamında Tahsil Olunan ÖTV	-	6.150	-	-	6.031	-
Banka ve Sigorta Muameleleri Vergisi	9.361.327	11.346.421	21,2	9.181.054	11.075.995	20,6
Şans Oyunları Vergisi	868.344	926.137	6,7	842.178	899.970	6,9
Özel İletişim Vergisi	4.764.662	5.271.315	10,6	4.744.942	4.990.373	5,2
Dahilde Alınan Diğer Mal ve Hizmet Vergileri	77	32	-58,4	77	32	-58,4
ULUSLARARASI TİC. VE MUAM. AL. VERGİLER	83.262.020	86.081.574	3,4	83.262.017	86.081.572	3,4
Gümrük Vergileri	8.362.813	9.148.598	9,4	8.362.813	9.148.598	9,4
İthalde Alınan Katma Değer Vergisi	74.655.324	76.583.068	2,6	74.655.321	76.583.066	2,6
Diğer Dış Ticaret Gelirleri	243.883	349.908	43,5	243.883	349.908	43,5
DAMGA VERGİSİ	16.039.545	18.035.344	12,4	12.202.809	13.654.200	11,9
HARÇLAR	20.616.123	21.864.354	6,1	17.322.101	18.152.585	4,8
Yargı Harçları	5.911.153	6.840.952	15,7	2.957.095	3.529.390	19,4
Noter Harçları	702.768	739.534	5,2	692.353	727.875	5,1
Vergi Yargısı Harçları	1.471	1.709	16,2	330	615	86,4
Tapu Harçları	9.704.440	10.614.490	9,4	9.577.677	10.428.191	8,9
Pasaport ve Konsolosluk Harçları	1.087.011	854.141	-21,4	1.086.679	853.720	-21,4
Gemi ve Liman Harçları	19.080	20.651	8,2	19.038	20.609	8,3
İmtiyazname, Ruhsatname ve Diploma Harçları	80.991	101.711	25,6	69.144	87.517	26,6
Trafik Harçları	758.185	386.471	-49,0	755.715	384.048	-49,2
Diğer Harçlar	2.351.026	2.304.693	-2,0	2.164.072	2.120.618	-2,0
BAŞKA YERDE SINIFLANDIRILMAYAN DİĞER VERGİLER	1.849.745	1.852.384	0,1	3.612	2.544	-29,6

KAYNAK: Muhasebat Genel Müdürlüğü

NOT: 1- 2015-2016 yılları Bütçe Kanunu'nda mahalli idare ve fon payları ile red ve iadeler dahil olduğundan, rakamlara da mahalli idare ve fon payları ile red ve iadeler dahildir.

2- 2015-2016 yılları gelir vergisi içerisindeki gelir vergisi tevkifat rakamına asgari geçim indirimi tutarı dahildir.

Tablo 16. Bütçe Kanununda Öngörülen Genel Bütçe Gelirlerinin Gerçekleşme Oranları

GELİRİN ÇEŞİDİ	2016 Bütçe Kanunu (BİN TL)	2016 Tahsilatı (BİN TL)	Gerçekleşme Oranı (%)
VERGİ GELİRLERİ TOPLAMI	504.450.400	505.399.856	100,2
GELİR VE KAZANÇ ÜZERİNDEN ALINAN VERGİLER	142.488.289	146.717.315	103,0
Gelir Vergisi	101.674.037	99.819.108	98,2
Beyana Dayanan Gelir Vergisi	4.992.836	5.427.144	108,7
Basit Usulde Gelir Vergisi	403.745	380.351	94,2
Gelir Vergisi Tevkifatı	94.209.792	92.029.233	97,7
Gelir Geçici Vergisi	2.067.664	1.982.380	95,9
Kurumlar Vergisi	40.814.252	46.898.207	114,9
Beyana Dayanan Kurumlar Vergisi	2.188.169	4.663.783	213,1
Kurumlar Vergisi Tevkifatı	374.573	352.519	94,1
Kurumlar Geçici Vergisi	38.251.510	41.881.905	109,5
MÜLKİYET ÜZERİNDEN ALINAN VERGİLER	10.406.321	10.672.618	102,6
Veraset ve İntikal Vergisi	502.056	643.941	128,3
Motorlu Taşıtlar Vergisi	9.904.265	10.028.677	101,3
DAHİLDE ALINAN MAL VE HİZMET VERGİLERİ	221.628.279	230.119.022	103,8
Dahilde Alınan Katma Değer Vergisi	88.263.574	91.965.337	104,2
Özel Tüketim Vergisi	117.090.783	121.187.315	103,5
Petrol ve Doğalgaz Ürünleri	55.915.541	56.994.713	101,9
Motorlu Taşıtlar	17.719.753	18.938.472	106,9
Alkollü İçkiler	8.232.564	7.908.393	96,1
Tütün Mamülleri	29.999.053	32.235.232	107,5
Kolalı Gazozlar	387.798	362.329	93,4
Dayanıklı Tüketim ve Diğer Mallar	4.836.074	4.742.017	98,1
6111 S.K Kapsamında Tahsil Olunan ÖTV	-	128	-
6736 S.K. Kapsamında Tahsil Olunan ÖTV	-	6.031	-
Banka ve Sigorta Muameleleri Vergisi	10.506.104	11.075.995	105,4
Şans Oyunları Vergisi	946.961	899.970	95,0
Özel İletişim Vergisi	4.820.857	4.990.373	103,5
Dahilde Alınan Diğer Mal ve Hizmet Vergileri	-	32	-
ULUSLARARASI TİC. VE MUAM. AL. VERGİLER	96.768.779	86.081.572	89,0
Gümrük Vergileri	9.584.057	9.148.598	95,5
İthalde Alınan Katma Değer Vergisi	86.906.028	76.583.066	88,1
Diğer Dış Ticaret Gelirleri	278.694	349.908	125,6
DAMGA VERGİSİ	13.919.223	13.654.200	98,1
HARÇLAR	19.235.733	18.152.585	94,4
Yargı Harçları	3.307.903	3.529.390	106,7
Noter Harçları	772.351	727.875	94,2
Vergi Yargısı Harçları	370	615	166,3
Tapu Harçları	10.714.767	10.428.191	97,3
Pasaport ve Konsolosluk Harçları	1.086.891	853.720	78,5
Gemi ve Liman Harçları	21.298	20.609	96,8
İmtiyazname, Ruhsatname ve Diploma Harçları	77.349	87.517	113,1
Trafik Harçları	845.431	384.048	45,4
Diğer Harçlar	2.409.373	2.120.618	88,0
BAŞKA YERDE SINIFLANDIRILMAYAN DİĞER VERGİLER	3.776	2.544	67,4

KAYNAK : Muhasebat Genel Müdürlüğü

NOT : 2016 yılı Bütçe Kanunu'nda, mahalli idare ve fon payları ile red ve iadeler dahil olduğundan, tahsilat rakamları da mahalli idare ve fon payları ile red ve iadeler dahildir.

Tablo 17. Türkiye'nin Taraf Olduğu Çifte Vergilendirmeyi Önleme Anlaşmaları Tablosu*

TARAF DEVLET	GÖRÜŞMELER E BAŞLANGIÇ TARİHİ	ANLAŞMANIN PARAFE EDİLDİĞİ TARİH	ANLAŞMANIN İMZA EDİLDİĞİ TARİH	ANLŞ. ONAYLANMASINI UYGUN BULAN KANUN		ANLAŞMAYI ONAYLAYAN BAKANLAR KURULU KARARI		ANLAŞMANIN		
				KABUL TARİHİ NO.SU	R.G. TARİHİ VE NO.SU	KABUL TARİHİ VE NO.SU	R.G. TARİHİ VE NO.SU	YÜRÜRLÜK TARİHİ	UYGULAMA TARİHİ	
1)	Avusturya	22.01.1968	01.07.1969	03.11.1970	08.05.1973 - 1719	18.05.1973 - 14539	27.06.1973 - 7/6661	01.08.1973 - 14612	24.09.1973	01.01.1974
	Avusturya (revize)	14.05.2001	03.06.2004	28.03.2008	01.04.2009 - 5848	10.04.2009 -27196	27.05.2009 - 2009/15057	26.06.2009 - 27270	01.10.2009	01.01.2010
2)	Norveç	11.10.1971	15.10.1971	16.12.1971	26.06.1975 - 1917	07.07.1975 - 15288	21.08.1975 - 7/10603	21.12.1975 - 15445	30.01.1976	01.01.1977
	Norveç (revize)	05.11.2007	28.03.2008	15.01.2010	23.02.2011 - 6153	12.03.2011 - 27872	21.04.2011 - 2011/1729	28.05.2011 - 27947 M.	15.06.2011	01.01.2012
3)	Kore	30.05.1983	30.09.1983	24.12.1983	10.06.1985 - 3229	25.06.1985 - 18792	16.08.1985 - 85/9766	02.10.1985 - 18886	25.03.1986	01.01.1987
	Kore (revize)	11.05.2011	29.12.2015	-	-	-	-	-	-	-
4)	Ürdün	06.03.1984	02.05.1984	06.06.1985	20.02.1986 - 3263	26.02.1986 - 19031	16.04.1986 - 86/10602	15.07.1986 - 19165	03.12.1986	01.01.1987
5)	Tunus	04.06.1985	17.01.1986	02.10.1986	18.05.1987 - 3364	26.05.1987 - 19471	29.06.1987 - 87/11927	30.09.1987 - 19590	28.12.1987	01.01.1988
6)	Romanya	16.09.1983	08.02.1986	01.07.1986	27.05.1988 - 3456	01.06.1988 - 19829	04.07.1988 - 88/13123	21.08.1988 - 19906	15.09.1988	01.01.1989

7)	Hollanda	25.03.1985	21.02.1986	27.03.1986	27.05.1988 - 3459	01.06.1988 - 19829	04.07.1988 - 88/13122	22.08.1988 - 19907	30.09.1988	01.01.1989
8)	Pakistan	13.03.1983	01.11.1985	14.11.1985	27.05.1988 - 3457	01.06.1988 - 19829	04.07.1988 - 88/13129	26.08.1988 - 19911	08.08.1988	01.01.1989
9)	İngiltere	03.09.1984	14.06.1985	19.02.1986	27.05.1988 - 3458	01.06.1988 - 19829	30.07.1988 - 88/13153	19.10.1988 - 19964	26.10.1988	01.01.1989
10)	Finlandiya	27.03.1984	19.10.1984	09.05.1986	10.11.1988 - 3498	17.11.1988 - 19992	25.11.1988 - 88/13510	30.11.1988 - 20005	30.12.1988	01.01.1989
	Finlandiya (revize)	13.10.2008	18.06.2009	06.10.2009	07.12.2011 - 6256	15.12.2011 - 28143	17.02.2012 - 2012/2856	24.03.2012 - 28243	04.05.2012	01.01.2013
11)	K.K.T.C.	16.02.1987	01.05.1987	22.12.1987	10.11.1988 - 3500	17.11.1988 - 19992	11.12.1988 - 88/13556	26.12.1988 - 20031	30.12.1988	01.01.1989
12)	Fransa	04.03.1986	07.03.1986	18.02.1987	07.12.1988 - 3509	14.12.1988 - 20019	05.01.1989 - 89/13682	10.04.1989 - 20135	01.07.1989	01.01.1990
13)	Almanya	05.05.1981	14.12.1984	16.04.1985	27.02.1986 - 3264	04.03.1986 - 19037	20.04.1986 - 86/10610	09.07.1986 - 19159	30.12.1989	01.01.1990
	Almanya	26.03.2007	05.05.2010	19.09.2011	23.12.2011 - 6263	27.12.2011 - 28155	16.01.2012 - 2012/2695	24.01.2012 - 28183	01.08.2012	01.01.2011
14)	İsveç	13.11.1984	24.05.1985	21.01.1988	19.04.1990 - 3633	08.05.1990 - 20512	24.06.1990 - 90/588	30.09.1990 - 20651	18.11.1990	01.01.1991
15)	Belçika	09.02.1987	15.05.1987	02.06.1987	10.11.1988 - 3499	17.11.1988 - 19992	08.08.1991 - 91/2110	15.09.1991 - 20992	08.10.1991	01.01.1992
16)	Danimarka	24.04.1989	27.04.1990	30.05.1991	11.03.1993 - 3884	21.03.1993 - 21531	28.04.1993 - 93/4352	23.05.1993 - 21589	20.06.1993	01.01.1991

17)	İtalya	31.03.1987	30.09.1988	27.07.1990	09.05.1991 - 3740	21.05.1991 - 20877	19.07.1993 - 93/4657	09.09.1993 - 21693	01.12.1993	01.01.1994
18)	Japonya	14.05.1986	06.11.1992	08.03.1993	15.09.1994 - 4012	22.09.1994 - 22059	17.10.1994 - 94/6130	13.11.1994 - 22110	28.12.1994	01.01.1995
19)	B.A.E.	20.03.1990	22.03.1990	29.01.1993	27.09.1994 - 4040	01.10.1994 - 22068	18.11.1994 - 94/6258	27.12.1994 - 22154	26.12.1994	01.01.1995
20)	Macaristan	25.09.1989	20.06.1991	10.03.1993	21.09.1994 - 4031	29.09.1994 - 22066	08.11.1994 - 94/6213	25.12.1994 - 22152	09.11.1995	01.01.1993
21)	Kazakistan	26.07.1993	13.03.1995	15.08.1995	25.07.1996 - 4155	31.07.1996 - 22713	30.09.1996 - 96/8664	08.11.1996 - 22811	18.11.1996	01.01.1997
22)	Makedonya	11.05.1994	12.05.1994	16.06.1995	25.07.1996 - 4156	31.07.1996 - 22713	03.09.1996 - 96/8549	07.10.1996 - 22780	28.11.1996	01.01.1997
23)	Arnavutluk	08.02.1993	04.03.1994	04.04.1994	25.07.1996 - 4154	31.07.1996 - 22713	03.09.1996 - 96/8543	05.10.1996 - 22778	26.12.1996	01.01.1997
24)	Cezayir	12.03.1990	28.06.1990	02.08.1994	28.08.1996 - 4170	03.09.1996 - 22746	06.11.1996 - 96/8794	30.12.1996 - 22863	30.12.1996	01.01.1997
25)	Moğolistan	25.06.1993	26.06.1993	12.09.1995	28.08.1996 - 4174	03.09.1996 - 22746	07.11.1996 - 96/8806	30.12.1996 - 22863	30.12.1996	01.01.1997
26)	Hindistan	07.03.1988	29.10.1993	31.01.1995	28.08.1996 - 4176	03.09.1996 - 22746	04.11.1996 - 96/8779	30.12.1996 - 22863	30.12.1996	01.01.1994
27)	Malezya	27.01.1986	-	27.09.1994	28.08.1996 - 4171	03.09.1996 - 22746	04.11.1996 - 96/8777	30.12.1996 - 22863	31.12.1996	01.01.1997
28)	Mısır	22.11.1993	26.11.1993	25.12.1993	28.08.1996 - 4172	03.09.1996 - 22746	17.10.1996 - 96/8750	30.12.1996 - 22863	31.12.1996	01.01.1997

29)	Çin Halk Cum.	21.05.1990	10.05.1991	23.05.1995	28.08.1996 - 4175	03.09.1996 - 22746	04.11.1996 - 96/8778	30.12.1996 - 22863	20.01.1997	01.01.1998
30)	Polonya	29.05.1989	07.05.1993	03.11.1993	28.08.1996 - 4169	03.09.1996 - 22746	11.10.1996 - 96/8731	30.12.1996 - 22863	01.04.1997	01.01.1998
31)	Türkmenistan	28.11.1994	21.04.1995	17.08.1995	04.04.1997 - 4241	10.04.1997 - 22960	12.05.1997 - 97/9426	13.06.1997 - 23018	24.06.1997	01.01.1998
	Türkmenistan (revize)	21.01.2016	22.01.2016	-	-	-	-	-	-	-
32)	Azerbaycan	08.02.1994	-	09.02.1994	04.04.1997 - 4240	10.04.1997 - 22960	16.05.1997 - 97/9477	27.06.1997 - 23032	01.09.1997	01.01.1998
33)	Bulgaristan	19.04.1993	-	07.07.1994	28.08.1996 - 4173	03.09.1996 - 22746	02.09.1997 - 97/9917	15.09.1997 - 23111	17.09.1997	01.01.1998
34)	Özbekistan	12.07.1994	20.07.1995	08.05.1996	17.07.1997 - 4298	26.07.1997 - 23061	26.08.1997 - 97/9882	07.09.1997 - 23103	30.09.1997	01.01.1997
35)	A.B.D.	31.03.1986	11.05.1995	28.03.1996	11.12.1997 - 4312	14.12.1997 - 23200	17.12.1997 - 97/10434	31.12.1997 - 23217	19.12.1997	01.01.1998
36)	Beyaz Rusya	10.06.1996	13.06.1996	24.07.1996	26.02.1998 - 4345	03.03.1998 - 23275	30.03.1998 - 98/10875	22.04.1998 - 23321	29.04.1998	01.01.1999
37)	Ukrayna	21.06.1994	27.01.1995	27.11.1996	11.02.1998 - 4339	14.02.1998 - 23258	18.03.1998 - 98/10846	22.04.1998 - 23321	29.04.1998	01.01.1999
38)	İsrail	25.04.1994	15.02.1996	14.03.1996	26.02.1998 - 4344	03.03.1998 - 23275	03.04.1998 - 98/11047	24.05.1998 - 23351	27.05.1998	01.01.1999
39)	Slovakya	13.11.1995	05.09.1996	02.04.1997	30.07.1999 - 4428	05.08.1999 - 23777	27.08.1999 - 99/13293	03.10.1999 - 23835	02.12.1999	01.01.2000

40)	Kuveyt	30.05.1988	02.02.1989	06.10.1997	30.07.1999 - 4429	05.08.1999 - 23777	04.10.1999 - 99/13519	28.11.1999 - 23890	13.12.1999	01.01.1997
41)	Rusya	31.08.1992	29.11.1996	15.12.1997	30.07.1999 - 4426	05.08.1999 - 23777	03.11.1999 - 99/13619	17.12.1999 - 23909	31.12.1999	01.01.2000
42)	Endonezya	21.02.1995	28.07.1995	25.02.1997	26.02.1998 - 4352	03.03.1998 - 23275	06.01.2000 - 2000/27	15.02.2000 - 23965	06.03.2000	01.01.2001
43)	Litvanya	03.03.1997	09.01.1998	24.11.1998	01.02.2000 - 4527	06.02.2000 - 23956	24.03.2000 - 2000/349	10.05.2000 - 24045 M.	17.05.2000	01.01.2001
44)	Hrvatistan	28.01.1997	28.08.1997	22.09.1997	01.02.2000 - 4525	06.02.2000 - 23956	23.03.2000 - 2000/339	10.05.2000 - 24045 M.	18.05.2000	01.01.2001
45)	Moldova	17.06.1996	-	25.06.1998	01.02.2000 - 4526	06.02.2000 - 23956	01.06.2000 - 2000/861	25.07.2000 - 24120	28.07.2000	01.01.2001
46)	Singapur	04.10.1993	17.05.1996	09.07.1999	26.04.2001 - 4663	09.05.2001 - 24397	07.06.2001 - 2001/2605	18.07.2001 - 24466	27.08.2001	01.01.2002
47)	Kırgızistan	05.10.1995	-	01.07.1999	26.04.2001 - 4664	09.05.2001 - 24397	30.10.2001 - 2001/3234	12.12.2001 - 24611	20.12.2001	01.01.2002
48)	Tacikistan	-	-	06.05.1996	18.10.2001 - 4718	24.10.2001 - 24563	13.11.2001 - 2001/3336	24.12.2001 - 24620	26.12.2001	01.01.2002
49)	Çek Cum.	04.05.1998	28.05.1999	12.11.1999	09.07.2003 - 4922	12.07.2003 - 25166	30.10.2003 - 2003/6381	15.12.2003 - 25317	16.12.2003	01.01.2004
50)	İspanya	07.04.1987	18.03.2002	05.07.2002	16.10.2003 - 4986	21.10.2003 - 25266	11.11.2003 - 2003/6454	18.12.2003 - 25320	18.12.2003	01.01.2004
51)	Bangladeş	07.10.1996	02.10.1997	31.10.1999	15.07.2003 - 4930	22.07.2003 - 25176	30.10.2003 - 2003/6380	15.12.2003 - 25317	23.12.2003	01.01.2004

52)	Letonya	03.03.1997	09.01.1998	03.06.1999	15.07.2003 - 4938	22.07.2003 - 25176	05.11.2003 - 2003/6431	22.12.2003 - 25324	23.12.2003	01.01.2004
53)	Slovenya	15.03.1999	29.09.2000	19.04.2001	15.07.2003 - 4931	22.07.2003 - 25176	01.12.2003 - 2003/6494	23.12.2003 - 25325	23.12.2003	01.01.2004
54)	Yunanistan	17.10.1988	14.11.2003	02.12.2003	25.12.2003 - 5032	30.12.2003 - 25332	20.01.2004 - 2004/6777	02.03.2004 - 25390	05.03.2004	01.01.2005
55)	Suriye	21.12.1999	-	06.01.2004	29.04.2004 - 5161	07.05.2004 - 25455	02.06.2004 - 2004/7445	28.06.2004 - 25506	21.08.2004	01.01.2005
56)	Tayland	19.12.1994	05.07.1996	11.04.2002	29.04.2004 - 5157	07.05.2004 - 25455	20.12.2004 - 2004/8275	08.01.2005 - 25694	13.01.2005	01.01.2006
57)	Lüksemburg	11.11.1996	21.05.2003	09.06.2003	02.12.2004 - 5267	07.12.2004 - 25663	27.12.2004 - 2004/8309	08.01.2005 - 25694	18.01.2005	01.01.2006
58)	Sudan	15.11.1999	18.11.1999	26.08.2001	15.07.2003 - 4932	22.07.2003 - 25176	25.08.2003 - 2003/6087	17.09.2003 - 25232	31.01.2005	01.01.2006
59)	Estonya	03.03.1997	09.01.1998	25.08.2003	29.04.2004 - 5158	07.05.2004 - 25455	18.06.2004 - 2004/7501	04.07.2004 - 25512	21.02.2005	01.01.2006
60)	İran	05.02.1994	21.07.1994	17.06.2002	09.07.2003 - 4923	12.07.2003 - 25166	01.09.2003 - 2003/6157	09.10.2003 - 25254	27.02.2005	01.01.2006
61)	Fas	29.09.1998	-	07.04.2004	29.04.2005 - 5342	05.05.2005 - 25806	06.06.2005 - 2005/8985	22.06.2005 - 25853	18.07.2006	01.01.2007
62)	Lübnan	29.01.1996	-	12.05.2004	29.04.2005 - 5343	05.05.2005 - 25806	07.08.2006 - 2006/10855	17.08.2006 - 26262	21.08.2006	01.01.2007
63)	G.Afrika Cum.	06.06.1994	09.06.1994	03.03.2005	06.04.2006 - 5484	08.04.2006 - 26133	19.10.2006 - 2006/11161	20.11.2006 - 26352	06.12.2006	01.01.2007

64)	Portekiz	05.11.2001	-	11.05.2005	01.06.2006 - 5515	06.06.2006 - 26190	27.11.2006 - 2006/11337	15.12.2006 - 26377	18.12.2006	01.01.2007
65)	Sırbistan- Karadağ	20.10.2003	25.05.2005	12.10.2005	13.03.2007 - 5600	17.03.2007 - 26465	03.07.2007 - 2007/12427	08.08.2007 - 26607	10.08.2007	01.01.2008
66)	Etiyopya	10.10.2000	25.02.2005	02.03.2005	13.03.2007 - 5599	17.03.2007 - 26465	26.06.2007 - 2007/12450	09.08.2007 - 26608	14.08.2007	01.01.2008
67)	Bahreyn	04.01.1997	24.11.2004	14.11.2005	25.04.2007 - 5629	01.05.2007 - 26509	13.07.2007 - 2007/12487	21.08.2007 - 26620	02.09.2007	01.01.2008
68)	Katar	07.09.1999	-	25.12.2001	01.06.2006 - 5513	06.06.2006 - 26190	04.02.2008 - 2008/13187	05.02.2008 - 26778	11.02.2008	01.01.2009
	Katar (revize)	14.10.2014	21.01.2016	18.12.2016	-	-	-	-	-	-
69)	Bosna-Hersek	24.06.2003	26.06.2003	16.02.2005	01.06.2006 - 5514	06.06.2006 - 26190	19.03.2007 - 2007/11895	08.04.2007 - 26487	18.09.2008	01.01.2009
70)	S.Arabistan	26.01.2004	01.03.2007	09.11.2007	03.12.2008 - 5823	18.12.2008 - 27084	03.02.2009 - 2009/14616	03.02.2009 - 27130 M.	01.04.2009	01.01.2010
71)	Gürcistan	08.04.1997	02.02.2007	21.11.2007	02.12.2009 - 5932	16.12.2009 - 27434	21.01.2010 - 2010/52	10.02.2010 - 27489	15.02.2010	01.01.2011
72)	Umman	13.04.1996	-	31.05.2006	02.12.2009 - 5938	16.12.2009 - 27434	16.02.2010 - 2010/173	13.03.2010 - 27520	15.03.2010	01.01.2011
73)	Yemen	13.09.2004	-	26.10.2005	02.12.2009 - 5934	16.12.2009 - 27434	01.03.2010 - 2010/202	13.03.2010 - 27520	16.03.2010	01.01.2011
74)	İrlanda	26.07.1999	19.04.2008	24.10.2008	08.06.2010 - 5985	13.06.2010 - 27610	19.07.2010 - 2010/729	10.08.2010 - 27668	18.08.2010	01.01.2011

75)	Yeni Zelanda	30.06.2008	03.07.2008	22.04.2010	10.03.2011 - 6205	29.03.2011 - 27889	24.05.2011 - 2011/1925	04.07.2011 - 27984 M.	28.07.2011	01.01.2012
76)	Kanada	21.04.1986	01.04.2003	14.07.2009	29.12.2010 - 6096	08.01.2011 - 27809	17.03.2011 - 2011/1577	29.04.2011 - 27919 M.	04.05.2011	01.01.2012
77)	İsviçre	21.10.1986	04.11.2009	18.06.2010	19.10.2011 - 6240	22.10.2011 - 28092	13.12.2011 - 2011/2580	12.01.2012 - 28171	08.02.2012	01.01.2013
78)	Brezilya	14.03.2005	24.03.2010	16.12.2010	25.10.2011 - 6244	12.11.2011 - 28110	16.12.2011 - 2011/2624	12.01.2012 - 28171	09.10.2012	01.01.2013
79)	Avustralya	22.11.1995	28.02.1997	28.04.2010	17.01.2013 - 6407	31.01.2013 - 28545	22.04.2013 - 2013/4640	21.05.2013 - 28653 M.	05.06.2013	01.01.2014
80)	Malta	02.10.1995	30.05.1997	14.07.2011	02.01.2013 - 6370	17.01.2013 - 28531	25.03.2013 - 2013/4507	27.04.2013- 28630	13.06.2013	01.01.2014
81)	Meksika	25.04.2011	29.04.2011	17.12.2013	04.02.2015 - 6594	20.02.2015 - 29273	20.04.2015 - 2015/7628	06.06.2015 - 29378	23.07.2015	01.01.2016
82)	Kosova	08.11.2010	11.11.2010	10.09.2012	10.02.2015 - 6606	27.02.2015 - 29280	19.08.2015 - 2015/8056	28.08.2015 - 29459 2.M.	15.10.2015	01.01.2016
83)	Filipinler	23.11.1998	07.05.1999	18.03.2009	29.12.2010 - 6095	08.01.2011 - 27809	10.02.2011 - 2011/1467	10.04.2011 - 27901	11.01.2016	01.01.2017
84)	Gambiya	-	-	11.02.2014	-	-	-	-	-	-
85)	Vietnam	29.06.1999	23.10.2009	08.07.2014	-	-	-	-	-	-
86)	Senegal	25.05.2013	10.07.2015	14.11.2015	-	-	-	-	-	-
87)	Fildişi Sahili	18.05.2015	20.05.2015	29.02.2016	-	-	-	-	-	-

88)	Somali	-	-	03.06.2016	-	-	-	-	-	-
89)	Filistin	12.11.2012	15.11.2012	-	-	-	-	-	-	-
90)	Çad	08.04.2015	10.04.2015	-	-	-	-	-	-	-
91)	Gabon	01.09.2015	03.09.2015	-	-	-	-	-	-	-
92)	Kenya	14.07.2016	15.07.2016	-	-	-	-	-	-	-
93)	Uganda	11.07.2016	12.07.2016	-	-	-	-	-	-	-
94)	Hong Kong	10.08.2016	12.08.2016	-	-	-	-	-	-	-
95)	Burundi	08.12.2016	09.12.2016							

*31.12.2016 tarihi itibarıyla

Tablo 18. Kayıt Dışı Ekonominin Azaltılması Programı Eylem Planı (Özet)

BİLEŞEN/ EYLEM NO	EYLEMDEN SORUMLU KURULUŞ	EYLEM	BAŞLANGIÇ- BİTİŞ TARİHİ
1. Bileşen: Kayıt Dışı Ekonominin Boyutunun Belirlenmesi ve Ekonomi Üzerindeki Etkilerinin Analizi			
Politika 1: Kayıt dışılığın boyutunun gelir ve istihdam yönüyle araştırılması			
1	MB	Kayıt dışı ekonominin boyutunun ölçülmesinde kullanılan mevcut standart yöntemler Türkiye'ye özgü koşullar dikkate alınarak geliştirilecek ve belirli sektörler bazında kayıt dışı ekonominin boyutu ölçülerek yol açtığı sorunların etkisi araştırılacaktır.	Şubat 2015- Aralık 2017
2	GİB	Vergi açığının GSYH'ya oranı, beklenen vergi gelirleri ve vergilendirme kapasitesi, ülke bazında ölçülecek ve vergi türleri itibarıyla mükelleflerin, vergi dairesi başkanlıkları ile defterdarlıkların yetki alanı nezdinde vergiye uyum düzeyleri analiz edilecektir.	Şubat 2015- Aralık 2017
3	ÇSGB	Kayıt dışı istihdam ve boyutu, düzenlenecek bir çalıştayda değerlendirilecek ve kayıt dışılığın yoğun olduğu tarım dışı sektörlerde durum analizi yapılarak sonuçlar kamuoyu ile paylaşılacaktır.	Şubat 2015- Mayıs 2015
2. Bileşen: Gönüllü Uyumun Teşvik Edilmesi ve Uyum Seviyesinin Yükseltilmesi			
Politika 1: Mükelleflerin vergiye gönüllü uyumunu artırıcı uygulama ve sistemlerin geliştirilmesi			
4	GİB	Vergiye gönüllü uyumu etkileyen ekonomik, sosyolojik, kültürel vb. tüm faktörler analiz edilerek, mükelleflerin uyum seviyelerini artırmaya yönelik çözümler geliştirilecektir.	Şubat 2015- Aralık 2017
5	GİB	Mükellef ve vergi türleri itibarıyla vergiye uyum maliyetlerinin hesaplanmasına yönelik çalışmalar yapılacaktır.	Şubat 2015- Aralık 2017
6	GİB	Mükellefiyete ilişkin tahakkuk, tahsilat ve takip işlemlerinde süreçler hızlandırılacak, güncelliğini yitiren müessese ve uygulamalar revize edilmek veya yenileri getirilmek suretiyle mükelleflerin vergiye gönüllü uyum seviyeleri artırılacaktır.	Şubat 2015- Aralık 2015
7	GİB	"Mükellef Risk Yönetimi Projesi"yle analize tabi tutulan mükelleflerin vergisel ödevlere uyum düzeyleri belirlenecek, yükümlülüklerini tam ve zamanında yerine getirenlere yönelik pozitif uygulama ve sistemler hayata geçirilecektir.	Şubat 2015- Aralık 2015
8	GİB	Vergi ve mükellefiyet türlerine göre, işe yeni başlayan gelir ve kurumlar vergisi mükelleflerinin vergilendirme süreçleri ile hak ve yükümlülüklerine ilişkin bilgilendirici rehber ve interaktif yazılımlar hazırlanarak mükelleflerin kullanımına sunulacaktır.	Şubat 2015- Ekim 2015
9	GİB	Vergiyle ilgili beyan ve bildirimle yönelik her türlü belge, mükellefler ve ilgili tarafların da görüşlerine başvurulmak suretiyle gözden geçirilecek, analize uygun, daha basit ve anlaşılır hale getirilecektir.	Şubat 2015- Ekim 2015
10	GİB	Belirli kamusal hizmetlerden yoğun biçimde yararlanan yerlere (vergi daireleri, tapu idareleri, hava limanları vb.) vergi tahsilatının kolaylaştırılması ve sunulan hizmetlerin kalitesinin artırılması amacıyla ödeme terminalleri kurulacak ve gerekli diğer iyileştirmeler yapılacaktır.	Şubat 2015- Ekim 2015
3. Bileşen: Denetim Kapasitesinin Güçlendirilmesi ve İlgili Mevzuatın Gözden Geçirilmesi			
Politika 1: Kayıt dışılıkla mücadelede denetimlerin daha nitelikli hale getirilmesi ve gerekli düzenlemelerin yapılması			
11	KTB	Turizm sektöründeki kayıt dışılığın önlenmesine yönelik olarak, ilgili mevzuatın gözden geçirilmesi ve boşlukların tespit edilmesi amacıyla bir çalıştay düzenlenecek ve ulaşılan sonuçlar çerçevesinde gerekli hukukî düzenlemeler yapılacaktır.	Şubat 2015- Aralık 2015

12	KTB	Turizm sektöründeki kayıt dışılığın önlenmesine yönelik olarak, internet üzerinden yurt içi ve yurt dışından yapılan (otel, pansiyon, günöbirlik ev vb.) konaklama rezervasyonları takip edilecek, kayıt dışı turizm acentesi işletilmesinin ve kayıt dışı rehber istihdamının önüne geçilmesi için denetimler artırılacak, sektörde e-fatura ve e-arşiv uygulamaları yaygınlaştırılacaktır.	Şubat 2015- Aralık 2015
13	KTB	Kayıt dışı, kalitesiz ve yüksek bedelle mal ve hizmet satmak amacıyla, piyasa fiyatından daha düşük bedelle turistik turlar tertipleyen işletmeler takip edilecek ve bu alanda ihtiyaç duyulan düzenlemeler yapılacaktır.	Şubat 2015- Aralık 2015
14	KTB	5846 sayılı Fikir ve Sanat Eserleri Kanunu hükümlerine göre kayıt dışı satılıp basılan ve halk arasında "korsan" tabir edilen materyallerin sistem içine alınmasına yönelik gerekli idarî ve teknik alt yapının oluşması ve denetimlerin etkili ve caydırıcı hale getirilmesi sağlanacaktır.	Şubat 2015- Temmuz 2015
15	GİB	Gayrimenkullerin rayiç bedel üzerinden işlem görmesini sağlamak amacıyla, kurumlar arası işbirliği yapılarak gerekli hukukî ve idarî alt yapı oluşturulacak, ilgili kurumlardan ihtiyaç duyulan veriler temin edilerek, sektöre yönelik etkin bir analiz ve vergi denetim sistemi kurulacaktır.	Şubat 2015- Aralık 2016
16	GİB	İnşaat sektöründe, inşaatın başlangıcından nihai teslim aşamasına kadar olan sürece ilişkin mevzuat gözden geçirilecek ve kayıt dışılığa sebep olan hususlar tespit edilerek, gerekli hukukî düzenlemeler yapılacaktır.	Şubat 2015- Aralık 2016
17	GİB	İnşaat sektöründe, projenin ilgili idarece onaylanmasından itibaren takip edilmesine yönelik gerekli sistem ve teknik altyapı oluşturulacaktır.	Şubat 2015- Aralık 2016
18	ÇSGB	İnşaat sektöründe kayıt dışı çalışanların sosyal güvenlik sistemine alınmasına yönelik gerekli hukukî, idarî ve teknik altyapının oluşturulması sağlanacaktır.	Şubat 2015- Aralık 2015
19	EPDK	Petrol ve LPG piyasalarının denetimi ile lisans sahiplerinin hak ve yükümlülüklerine ilişkin düzenlemeler gözden geçirilecek ve bu kapsamda mevcut ve kurulacak olan işletmelerin tabi olacağı esaslar yeniden belirlenecektir.	Şubat 2015- Ekim 2015
20	GİB	Özel Tüketim Vergisi indirilmiş havacılık yakıtlarında, lisans sahiplerinin alım, satım ve teslimlerine ilişkin işlem ve süreçlere yönelik bir takip sistemi oluşturulacaktır.	Şubat 2015- Temmuz 2015
21	İçişleri B.	Trafığe tescilli kara taşıtlarına plaka numaralarını da içeren kimlik birimi (etiket) takılarak, akaryakıt pompalarının bu etiketleri okuyacak (alış-satış bilgilerinin yeni nesil ödeme kaydedici cihazlar üzerinden GİB Bilgi İşlem Merkezine on-line olarak ulaşmasına imkân veren) ünitelerle donatılması sağlanacaktır.	Şubat 2015- Aralık 2017
22	GTB	Akaryakıt ve LPG taşımacılığında kullanılan kara ve deniz taşıtları ile boru hatlarında taşınan ürünün, yükleme yerinden teslim mahalline kadar takibine imkân sağlayacak bir sistem kurulacaktır.	Şubat 2015- Temmuz 2015
23	GTB	Serbest bölgeler de dâhil olmak üzere, gümrük kapıları ve iç gümrüklerin fizikî-teknik donanım ve personel durumları ile yasal mevzuat ve uygulamalar gözden geçirilerek, gümrük idarelerinin kayıt dışılıkla mücadelede etkinliği ve verimliliği artırılacaktır.	Şubat 2015- Haziran 2017
24	GTB	Gümrük Antrepo Rejimi gözden geçirilerek kontrol süreçlerinin daha etkin hale getirilmesi sağlanacaktır.	Şubat 2015- Haziran 2017
25	GTB	"Hal Kayıt Sistemi"nin daha etkin ve verimli kullanımına yönelik gerekli güncelleme ve geliştirme çalışmalarına devam edilecek ve Sistemin diğer bilgi sistemleriyle entegrasyonu tamamlanacaktır.	Şubat 2015- Aralık 2015

26	GTB	“Lisanslı Depoculuk Sistemi”ne konu olan tarım ürünleri ticaretinin, elektronik ortamda, hızlı ve güvenilir yapılması sağlanacaktır.	Şubat 2015- Aralık 2015
27	Ekonomi B.	Dâhilde İşleme Rejimi gözden geçirilecek, kontrol süreçleri etkin hale getirilerek ülke ekonomisi açısından katma değer oluşturan sektör ve işletmelerin bölge ve rejim kapsamında faaliyet göstermesine yönelik düzenlemeler yapılacaktır.	Şubat 2015- Aralık 2016
28	GİB	İthalata konu olan malların gerçek kıymetleri ile bunların ödemeye konu tutarlarının takip ve kontrolüne yönelik sistem ve düzenlemeler gözden geçirilecek, bu kapsamda yapılacak denetimler artırılacaktır.	Şubat 2015- Aralık 2016
29	GİB	e-Ticaretteki kayıt dışılığın önlenmesi amacıyla, internet ortamında ticaret yapan gerçek ve tüzel kişilerin faaliyetlerinin kavranmasına yönelik mevcut düzenlemeler gözden geçirilecek, bu kapsamda yapılacak denetimler artırılacaktır.	Şubat 2015- Ekim 2015
30	GİB	İnternet üzerinden yapılan reklâm faaliyetlerinin kavranmasına yönelik gerekli hukukî ve teknik alt yapı oluşturulacaktır.	Şubat 2015- Ekim 2015
31	BDDK	Nakit ekonomisiyle mücadele kapsamında, ödeme işlemlerinde banka kartları ve benzeri ödeme araçlarının kullanımının özendirilmesine yönelik gerekli çalışmalar yapılacaktır.	Şubat 2015- Aralık 2017
32	MB	Özel Tüketim Vergisi Kanununa ekli listelerde yer alan malların, imalat ve ithalatından nihai tüketiciye ulaşım safhasına kadarki tüm süreçleri kavrayan etkin bir vergi incelemesi yapmak amacıyla elektronik ortamda bir denetim modülü oluşturulacaktır.	Şubat 2015- Haziran 2016
33	GİB	Gelir İdaresi Başkanlığınca vergi kayıp ve kaçığını azaltmak amacıyla yürütülen denetim faaliyetleri gözden geçirilecek, ilgili kurumlarla birlikte yapılan ortak denetimleri de kapsayan daha etkin bir denetim mekanizması oluşturulacaktır.	Şubat 2015- Aralık 2015
34	GİB	Kayıt dışılıkla mücadelede etkinliğin artırılmasına katkı sağlamak amacıyla, 24 saat esasına dayanan denetim uygulamasına geçilecektir.	Şubat 2015- Temmuz 2015
35	GİB	e-Yoklama sistemi hayata geçirilecek, denetimlerde etkinliğin artırılmasını teminen elektronik sistemler geliştirilecek, denetime ilişkin sonuçlar ilgili kurumlarla paylaşılacaktır.	Şubat 2015- Aralık 2015
36	GİB	Mükellefiyete ilişkin ödevlerin yerine getirilip getirilmediğinin tespitine yönelik idarî ve teknik altyapı güçlendirilecek, bu çerçevede denetim kapasitesinin etkin bir şekilde kullanılması amacıyla, vergi denetiminde görev alan memurların kullanımına sunulmak üzere, detaylı, anlaşılır ve standart kılavuzlar hazırlanacaktır.	Şubat 2015- Ekim 2015
37	GİB	Vergi kanunlarında ve gümrük mevzuatında yer alan ceza hükümleri gözden geçirilecek ve gerekli yasal düzenlemeler yapılacaktır.	Şubat 2015- Aralık 2015
38	GİB	Tahsilat ve ödemelerle ilgili mevzuatta yer alan hadler ve alım-satım bildirim tutarları gözden geçirilerek, ilgili had ve tutarlar azaltılacak ve bu alana ilişkin etkin bir vergi denetim mekanizması kurulacaktır.	Şubat 2015- Ekim 2015
39	GİB	Sağlık sektöründeki kayıt dışılığın önlenmesine yönelik olarak e-fatura gibi sektörü kavrayacak elektronik uygulamalar yaygınlaştırılacaktır.	Şubat 2015- Aralık 2015
40	GİB	Özel muayenehane, hastane ve laboratuvarlar gibi sağlık hizmet sunucularında kayıt dışılığın önlenmesine yönelik olarak ilgili mevzuat ve uygulamalar gözden geçirilecektir.	Şubat 2015- Haziran 2017
41	Sağlık B.	Türkiye’de üretilen veya ithal yoluyla ülkeye giren kozmetik ürünlerin, üretim veya ithalinden nihai tüketiciye ulaşımaya kadar takibine imkân sağlayacak bir ürün takip sistemi kurulacaktır.	Şubat 2015- Aralık 2015
42	Sağlık B.	Türkiye’de üretilen veya ithal yoluyla ülkeye giren tıbbî cihazların, üretim veya ithalinden nihai aşamaya kadar takibi ve izlenmesi için bir ürün takip sistemi kurulacaktır.	Şubat 2015- Aralık 2015

43	UDHB	Karayolu nakliyesi sektöründe, ilgili mevzuat gözden geçirilerek, malın yüklenmesinden teslimine kadar tüm aşamaların etkin şekilde takip edilmesine imkân sağlayacak elektronik bilgi paylaşımı da dâhil olmak üzere gerekli çalışmalar ilgili kurumlarla etkin bir işbirliği içerisinde yürütülecektir.	Şubat 2015- Aralık 2017
44	İçişleri B.	Şehir içi toplu ulaşımda (otobüs, vapur, tramvay, metro vb.) kademeli olarak elektronik ücret toplama sistemine geçilmesi amacıyla gerekli hukukî, idarî ve teknik alt yapı oluşturulacaktır.	Şubat 2015- Aralık 2016
45	İçişleri B.	Tahditli plaka alım ve satımlarının gerçek değer üzerinden işlem görmesini sağlamak amacıyla gerekli hukukî, idarî ve teknik alt yapı oluşturulacaktır.	Şubat 2015- Aralık 2015
46	GİB	Kara, deniz ve hava yolu taşımacılığı ile spor müsabakaları, tiyatro, sinema ve konser etkinlikleri gibi biletle girilen alanlarda e-bilet uygulamalarının yaygınlaştırılması sağlanacaktır.	Şubat 2015- Aralık 2016
47	ÇSGB	“Ücret, Prim, İkramiye ve Bu Nitelikteki Her Türlü İstihkakın Bankalar Aracılığıyla Ödenmesine Dair Yönetmelik”in kapsamının, kayıt dışılığın önlenmesinde pilot olarak seçilecek sektörlerde genişletilmesi sağlanacaktır.	Şubat 2015- Temmuz 2015
48	SGK	Prime esas kazançların meslek koduyla uyumlu olarak bildirilmesini sağlayacak yasal altyapı oluşturularak, öngörülen meslek gruplarına yönelik prime esas kazançta karine teşkil edecek ücret skalaları belirlenecek ve rehberlik ve denetim süreçleri başlatılacaktır.	Şubat 2015- Aralık 2015
49	MB	Kayıt dışı işçi çalıştırmaları veya Vergi Usul Kanununun 359 uncu maddesinde yazılı kaçakçılık suçlarını işlemeleri sebebiyle haklarında kesinleşmiş hüküm bulunanların kamu ihalelerinden yasaklanması sağlanacaktır.	Şubat 2015- Aralık 2015
50	SGK	Kayıt dışı istihdamla ilgili denetimlerde etkinliğinin artırılması amacıyla, tüm denetim sürecinin elektronik ortamda yürütülmesini sağlayacak otomasyon programları hazırlanacak ve denetim kapasitesinin artırılması amacıyla SGK’da görev yapan denetmen sayısı 5000’e çıkarılacaktır.	Şubat 2015- Aralık 2017
51	GTB	Tarımsal destek uygulamalarına ilişkin belge düzeninin sağlıklı bir şekilde işlemesi amacıyla borsa müessesesinin ve borsalardaki tescil işlemlerine yönelik otomasyon sistemlerinin etkin bir şekilde kullanılması sağlanacaktır.	Şubat 2015- Aralık 2016
4. Bileşen: Eğitici ve Kapsayıcı Yöntemlerle Toplumun Tüm Kesimlerinde Farkındalığın Artırılması			
Politika 1: Toplumun ilgili tüm kesimlerinin bilinçlendirilerek kayıt dışılıkla mücadeleye aktif katılımlarının sağlanması			
52	GİB	Kayıt dışılıkla mücadelede toplumun ilgili kesimlerinin katılımı sağlanarak, farkındalık ve bilinç artırma çalışmaları yapılacaktır	Şubat 2015- Aralık 2017
53	GİB	Çocuklar başta olmak üzere, toplumda vergi ve sosyal güvenlik bilincini geliştirmek amacıyla görsel medyada yer alan programlardan faydalanılacaktır.	Şubat 2015- Aralık 2017
54	Gençlik ve Spor B.	Üniversite öğrencilerine yönelik her yıl yaz ve kış dönemlerinde düzenlenen eğitim seminerlerinde, gençlik kampları ve gençlik merkezlerinde “vergi bilinci” ve “sosyal güvenlik” konularında eğitimler verilecektir.	Şubat 2015- Aralık 2017
55	ÇSGB	İşçi, işveren ve diğer sosyal tarafların kayıt dışı ekonomi ve onun bir parçası olan kayıt dışı istihdam konusunda bilinçlendirilmesi, sosyal güvenlik bilincinin yaygınlaştırılması, kayıt dışı çalışmanın işçi ve işveren üzerindeki gerek çalışma hakları, gerekse iş sağlığı ve güvenliği yönünden olan olumsuz etkileri ve sigortalı işçi/işveren hak ve yükümlülükleri konularında bir eğitim modülü hazırlanacak ve toplumsal farkındalığın artırılmasına yönelik faaliyetlerin kapsamı genişletilecektir.	Şubat 2015- Aralık 2015

5. Bileşen: Kurumlar Arası Veri Paylaşımının Geliştirilmesi ve Uygulamada Ortaya Çıkan Sorunların Giderilmesi**Politika 1: Kayıt dışılıkla mücadeleye katkı sağlayacak verilerin ilgili kurumlar arasında etkin paylaşımının sağlanmasına ilişkin sistem ve alt yapının oluşturulması**

56	UDHB	Veri paylaşımına esas olmak üzere ilgili kamu kurum ve kuruluşları belirlenecek, bu kurumların güncel veri tespit tabloları hazırlanacak ve bu tablolar diğer kurumlarla paylaşılacak ve söz konusu verilerde gerekli standardizasyon sağlanmak suretiyle kurumlar arasındaki paylaşım kapasitesi artırılacaktır.	Şubat 2015- Aralık 2017
57	UDHB	Kurumlar arası veri paylaşımının önündeki hukukî ve teknik sorunlar tespit edilecek ve ilgili kurumlar bünyesinde tutulan verilerin çapraz kontrollere de imkân verecek şekilde paylaşımına yönelik çözüm önerileri geliştirilecektir.	Şubat 2015- Temmuz 2015
58	MB	Enerji ve madencilik sektöründe gerekli vergisel analiz ve incelemelerin etkin bir biçimde yapılabilmesi için lisans veya imtiyaz hakkı verilen mükellefler ve faaliyetlerine ilişkin bilgilerin Vergi Denetim Kurulu Başkanlığına bildirilmesine yönelik bir sistem kurulacaktır.	Şubat 2015- Haziran 2016
59	Çevre ve Şehirçilik B.	"Ulusal Coğrafi Bilgi Sistemi" altyapısı kurularak ekonomik faaliyetlerin kayıt altına alınması için ihtiyaç duyulan veri altyapısına destek verilecek; Türkiye'nin gayrimenkul haritasının çıkarılması ve değerlendirilmesi verilerinin hazırlanması neticesinde bu alandaki kamu gelir kaybının en aza indirilmesi sağlanacaktır.	Şubat 2015- Aralık 2017
60	İçişleri B.	Vergi Usul Kanunu kapsamında düzenlenmesi icap eden günlük müşteri listelerinin diğer ilgili belgelerle birleştirilmesi sağlanacak ve verilerin güvenliği dikkate alınarak, elektronik ortamda ilgili kurumlarla paylaşımına yönelik hukukî alt yapı oluşturulacaktır.	Şubat 2015- Aralık 2015
61	Gıda Tarım Hayvancılık B.	Tarımsal faaliyetlerin kayıt altına alınması amacıyla TÜİK ile ortak yapılacak tarım sayımı sonucu "Tarım Sayım İstatistiki" oluşturulacak ve söz konusu istatistik ile "Tarımsal Üretim Kayıt Sistemi" arasında bağlantı kurulması sağlanacaktır.	Şubat 2015- Haziran 2016
62	MB	Türkiye Noterler Birliği bünyesinde kurulan veri merkezinde tutulan verilerden kayıt dışılıkla mücadeleye katkı sağlayacak olanlar belirlenecek ve bu verilerin elektronik ortamda ilgili kurumlarla paylaşımına yönelik düzenlemeler yapılacaktır.	Şubat 2015- Aralık 2015