

# 2015

## GELİR İDARESİ BAŞKANLIĞI 2015 YILI FAALİYET RAPORU



**Şubat 2016**  
Strateji Geliştirme Daire  
Başkanlığı

**Yayın No: 216**



## İÇİNDEKİLER

<b>ÜST YÖNETİCİ SUNUŞU .....</b>	<b>11</b>
<b>I-GENEL BİLGİLER.....</b>	<b>12</b>
A- Misyon ve Vizyon.....	12
B- Yetki, Görev ve Sorumluluklar.....	13
C- İdareye İlişkin Bilgiler.....	15
1. Fiziksel Yapı.....	15
2. Örgüt Yapısı .....	16
2.1. Gelir İdaresi Başkanlığı Merkez Teşkilatı .....	16
2.2. Taşra Teşkilatı .....	17
2.2.1. Vergi Dairesi Başkanlıkları .....	17
2.2.2. Gelir Müdürlükleri .....	18
2.2.3. Vergi Dairesi Müdürlükleri ve Bağlı Vergi Daireleri.....	19
2.2.4. Takdir Komisyonları .....	19
3. Bilgi ve Teknolojik Kaynaklar.....	20
3.1. Bilişim Sistemleri .....	20
3.2. İnternet Vergi Dairesi .....	20
3.3. Gelir İdaresi Başkanlığı İnternet Sayfası.....	22
3.4. Gelir İdaresi Başkanlığı Mobil Uygulaması (GİB Mobil).....	23
3.5. Sosyal Medya Yönetimi .....	23
4. İnsan Kaynakları.....	23
4.1. Fiili Kadro Durumu.....	23
4.2. Giriş ve Meslekte Yükselme Sınavları.....	25
4.3. Gerçekleştirilen Eğitimler .....	25
5. Sunulan Hizmetler .....	26
5.1. Merkez Teşkilatınca Sunulan Hizmetler .....	26
5.2. Taşra Teşkilatınca Sunulan Hizmetler .....	29
6. Yönetim ve İç Kontrol Sistemi .....	29
6.1. İç Kontrol Kapsamında Yürütülen Faaliyetler .....	29
<b>II- AMAÇ VE HEDEFLER.....</b>	<b>30</b>
A- İdarenin Amaç ve Hedefleri.....	30
B- Temel Politika ve Öncelikler .....	31
1. Onuncu Kalkınma Planı (2014-2018) .....	31
2. 62'nci Hükümet Programı.....	32
3. 64'üncü Hükümet Programı.....	33
4. Orta Vadeli Program (2015-2017) .....	35
5. Orta Vadeli Mali Plan (2015-2017) .....	36
6. 2015 Yılı Programı.....	38
<b>III- FAALİYETLERE İLİŞKİN BİLGİ VE DEĞERLENDİRMELER .....</b>	<b>40</b>
A- Mali Bilgiler .....	40
1- Bütçe Uygulama Sonuçları .....	40
2- Temel Mali Tablolara İlişkin Açıklamalar .....	40
3- Mali Denetim Sonuçları.....	43
B- Performans Bilgileri .....	43
1- Faaliyetlere İlişkin Bilgiler.....	43
1.1.Mevzuat Çalışmaları .....	44
1.1.1. Kanunlar .....	44
1.1.2. Bakanlar Kurulu Kararları .....	48
1.1.3. Yönetmelikler .....	49

1.1.4. Tebliğler .....	50
1.1.5. Sirkülerler .....	60
1.2. Kayıt Dışı Ekonomiyle Mücadele .....	63
1.3. Mükellef Hizmetleri Faaliyetleri .....	66
1.3.1. Rehber ve Broşür Hazırlanması .....	66
1.3.2. Etkinlikler .....	68
1.3.3. Vergi İletişim Merkezince Verilen Hizmetler (VİMER) / 444 0 189....	70
1.3.4. SMS (1189 ) .....	71
1.3.5. Vergi Bilincini Geliştirmeye Yönelik Eğitimler .....	71
1.3.6. Mükellef ve Meslek Mensubu (3568 Sayılı Kanuna Tabi) Memnuniyet Anketi .....	73
1.3.7. E-tebligat Uygulaması Tanıtım Faaliyetleri .....	73
1.3.8. Mükellef Yükümlülükleri İnteraktif Programı .....	74
1.3.9. Talep ve Öneri Sistemi.....	74
1.3.10. Borç Bildirim Hizmeti .....	74
1.3.11. Mükellef Hizmetleri Temel Teknikleri (MHTT) Eğitimi Projesi.....	74
1.4. Elektronik Ortamda Yürütülen Faaliyetler.....	75
1.4.1. Vergi Dairesi Otomasyon Uygulamaları .....	75
1.4.1.1. Özelge Otomasyon Sistemi.....	75
1.4.1.2. Vergi Dairesi Uygulama Yazılımları (VEDOP/e-VDO).....	76
1.4.1.3. e-VDB Projesi .....	77
1.4.1.4. Takdir Komisyonu Otomasyonu Uygulamaları (TAKKOM) .....	78
1.4.1.5. Taşıtların Tescil Bilgilerinin Alınması .....	78
1.4.1.6. İlişik Kesme İşlemleri.....	78
1.4.2. e-Beyanname Uygulaması Çerçevesinde Yürütülen Çalışmalar .....	79
1.4.3. KDV İadelerine İlişkin Uygulamalar .....	80
1.4.3.1. KDV İadesi Risk Analiz (KDVİRA) Sistemi .....	80
1.4.3.2. KDV İadesi Makro Analiz Raporu (MAR) .....	81
1.4.3.3. KDV İade Takip Sistemi.....	82
1.4.3.4. Sahte Belge Risk Analiz Programı (SARP) .....	83
1.4.4. e-Fatura Uygulaması .....	83
1.4.5. e-Arşiv Fatura Uygulaması .....	84
1.4.6. e-Defter Uygulaması.....	85
1.4.7. e-Bilet Uygulaması .....	86
1.4.8. e-Yoklama Sistemi.....	87
1.4.9. e-Ticaretin ve Mükellef Uyumunun İzlenmesi Projesi.....	88
1.4.10. Kamu Kurum ve Kuruluşları ile Veri Entegrasyonu ve Web Servis Uygulamaları .....	88
1.4.11. Vergi Kimlik Numarası Uygulamaları .....	90
1.4.12. Sicil İşlemleri Konusunda Vergi Daireleri Yardım Masası ve Çağrı Merkezi İşlemlerinin Yürütülmesi ve Mükellef Bilgilerinin Güncellenmesi .....	91
1.4.13. NACE Faaliyet Kodları Çalışması .....	91
1.4.14. Taşra Birimleri Uygulama Takip ve Değerlendirme Sistemi ve Çalışan Öneri Sistemi .....	92
1.4.15. MERSİS Entegrasyonu ile İlgili Çalışmalar.....	92
1.4.16. Önceden Hazırlanmış Kira Beyanname Sistemi .....	92
1.4.17. Hazır Beyan Sistemi.....	93
1.4.18. Gayrimenkul Sermaye İradı İzleme Projesi.....	93

1.5. Denetim Faaliyetleri.....	93
1.5.1. Vergi Dairesi Müdürlerince Yapılan İnceleme Faaliyetleri.....	94
1.5.2. Uzlaşma Sonuçları.....	95
1.5.3. Yaygın ve Yoğun Denetim Faaliyetleri.....	98
1.5.4. İhbar Dilekçeleri.....	99
1.5.5. Akaryakıt Kaçakçılığı ile Mücadele Kapsamında Yapılan Denetim Faaliyetleri.....	99
1.5.6. Bandrol Denetimleri.....	99
1.6. Tahsilat Faaliyetleri.....	100
1.6.1. e-Haciz Projesi.....	100
1.6.2. Emniyet Genel Müdürlüğü Araç Haciz Projesi.....	101
1.6.3. Bankalar Aracılığıyla Tahsilat ve e-Tahsilat Sistemi.....	102
1.6.4. Cari Hesap.....	104
1.7. Uluslararası İlişkiler.....	105
1.7.1. Çifte Vergilendirmeyi Önleme Anlaşmaları (ÇVÖA).....	105
1.7.2. Diğer İkili ve Çok Taraflı Anlaşmalar İle İlgili Çalışmalar.....	106
1.7.3. Bilgi Değişimi.....	107
1.7.3.1. Vergi Konularında Bilgi Değişimi Anlaşmaları.....	107
1.7.3.2. Bilgi Değişimi İle İlgili Diğer Çalışmalar.....	108
1.7.4. Ekonomik Kalkınma ve İşbirliği Teşkilatı (OECD) ile ilgili Çalışmalar.....	109
1.7.4.1. OECD Komite ve Çalışma Partisi Faaliyetleri.....	109
1.7.4.2. Eğitim Çalışmaları.....	109
1.7.5. Avrupa Birliği (AB)-Türkiye Ortaklık İlişkileri ve Katılım Müzakereleri Kapsamında Yapılan Çalışmalar.....	110
1.7.6. Avrupa Birliği (AB) Mali Yardımları Kapsamında Yapılan Çalışmalar.....	111
1.7.7. Transfer Fiyatlandırması ile İlgili Çalışmalar.....	111
1.8. Doküman Yönetimi İş Akış Sistemi (DYİAS) ve Evrak İşlemleri.....	111
2- Diğer Proje Bilgileri.....	112
2.1. Tek Vergi Dairesi.....	112
2.1.1. İş Takip Modülü Uygulaması.....	112
2.1.2. Vezne İşlemlerine İlişkin Yenilikler.....	113
2.2. Elektronik ÖTV Takip Sistemi.....	114
2.3. e-Tebliğat Sistemi.....	115
2.4. Yeni Nesil Ödeme Kaydedici Cihazlar.....	115
2.5. Vergisel Uyum Analiz Modeli ve Mükellef Değerlendirme Sistemi.....	116
2.6. Veri Erişim ve Görsel Analiz Sistemi (VEGAS).....	117
2.8. Gelir ve Kurumlar Vergisi Standart İade Sistemi (GEKSİS).....	118
2.9. 3568 Sayılı Kanun Uygulamaları Tek Tebliğ Çalışmaları.....	119
3- Performans Sonuçları Tablosu.....	119
4- Performans Sonuçlarının Değerlendirilmesi.....	122
5- Performans Bilgi Sisteminin Değerlendirilmesi.....	127
<b>IV- KURUMSAL KABİLİYET VE KAPASİTENİN DEĞERLENDİRİLMESİ.....</b>	<b>129</b>
<b>V- ÖNERİ VE TEDBİRLER.....</b>	<b>130</b>
<b>EK-1: İÇ KONTROL GÜVENCE BEYANI.....</b>	<b>133</b>
<b>EK-2: MALİ HİZMETLER BİRİM YÖNETİCİSİNİN BEYANI.....</b>	<b>134</b>

## TABLolar

<b>Tablo 1. Vergi Dairesi Başkanlıkları, Vergi Daireleri, Gelir Müdürlükleri ve Takdir Komisyonlarının Sayıları .....</b>	<b>136</b>
<b>Tablo 2. Faal Mükellef Sayıları.....</b>	<b>138</b>
<b>Tablo 3. Vergi Türü Bazında Faal Mükellef Sayıları.....</b>	<b>138</b>
<b>Tablo 4. İl Bazında Faal Mükellef Sayıları.....</b>	<b>139</b>
<b>Tablo 5. İl Bazında Yıllar İtibarıyla Faal Mükellef Sayıları .....</b>	<b>140</b>
<b>Tablo 6. İl Bazında Vergi Türleri İtibarıyla Faal Mükellef Sayıları.....</b>	<b>142</b>
<b>Tablo 7. 2015 Yılı İtibarıyla İl Bazında Genel Bütçe Vergi Gelirleri .....</b>	<b>145</b>
<b>Tablo 8. Muhtasar Beyanname Verileri.....</b>	<b>147</b>
<b>Tablo 9. 1923-2015 Genel Bütçe Gelirleri Tahsilatı .....</b>	<b>150</b>
<b>Tablo 10. Genel Bütçe Vergi Gelirleri Tahsilatı ile Gelir İdaresi Başkanlığı Harcamalarının Karşılaştırılması.....</b>	<b>153</b>
<b>Tablo 11. GSYH, Genel Bütçe Vergi Gelirleri ve Vergi Yüğü.....</b>	<b>153</b>
<b>Tablo 12. Gelir, Kurumlar ve Katma Değer Vergilerinin Genel Bütçe Vergi Gelirleri İçindeki Payı.....</b>	<b>154</b>
<b>Tablo 13. Genel Bütçe Vergi Gelirleri Tahsilat Artışı ile Yİ-ÜFE Artışının Karşılaştırılması .....</b>	<b>154</b>
<b>Tablo 14. Genel Bütçe Vergi Gelirleri Tahsilatının Nominal ve Reel Artış Oranları 2014 - 2015 .....</b>	<b>155</b>
<b>Tablo 15. Genel Bütçe Vergi Gelirleri Kümülatif Tahakkuk - Tahsilat Sonuçları .....</b>	<b>156</b>
<b>Tablo 16. Bütçe Kanununda Öngörülen Genel Bütçe Gelirlerinin Gerçekleşme Oranları.....</b>	<b>157</b>
<b>Tablo 17. Türkiye'nin Taraf Olduğu Çifte Vergilendirmeyi Önleme Anlaşmaları Tablosu.....</b>	<b>158</b>
<b>Tablo 18. Kayıt Dışı Ekonominin Azaltılması Programı Eylem Planı .....</b>	<b>162</b>

## KISALTMALAR

<b>AB</b>	Avrupa Birliđi
<b>ABD</b>	Amerika Birleşik Devletleri
<b>BDDK</b>	Bankacılık Düzenleme ve Denetleme Kurumu
<b>BDP</b>	Beyanname Düzenleme Programı
<b>BKK</b>	Bakanlar Kurulu Kararı
<b>BM</b>	Birleşmiş Milletler Teşkilatı
<b>BSMV</b>	Banka ve Sigorta Muameleleri Vergisi
<b>BTK</b>	Bilişim Teknolojileri ve İletişim Kurumu
<b>CRS</b>	Ortak Raporlama Standardı
<b>CCN</b>	Ortak İletişim Ađı
<b>ÇVÖA</b>	Çifte Vergilendirmeyi Önleme Anlaşması
<b>DATAP</b>	Dava Takip Uygulaması
<b>DEFGEL</b>	Defterdarlık Gelir Müdürlüğü Otomasyonu
<b>DKİ</b>	Diđer Kazanç ve İrat
<b>DYİAS</b>	Doküman Yönetimi ve İş Akış Sistemi
<b>EBA</b>	Eđitim Bilişim Ađı
<b>EFKS</b>	Elektronik Fatura Kayıt Sistemi
<b>EFDT</b>	Elektronik Standart Form
<b>EFQM</b>	Avrupa Kalite Yönetimi Vakfı
<b>ELÜS</b>	Elektronik Ürün Senedi
<b>EUROSTAT</b>	Avrupa İstatistik Kurumu
<b>EVDB</b>	Elektronik Vergi Dairesi Başkanlığı Uygulaması
<b>e-VDO</b>	İnternet Tabanlı Vergi Dairesi Otomasyonu
<b>FATCA</b>	Yabancı Hesaplar Vergi Uyum Yasası
<b>GEKSİS</b>	Gelir ve Kurumlar Vergisi Standart İade Sistemi Projesi
<b>GİB</b>	Gelir İdaresi Başkanlığı
<b>GMSİ</b>	Gayrimenkul Sermaye İradı
<b>GPS</b>	Küresel Konumlama Sistemi
<b>GSYH</b>	Gayrisafi Yurtiçi Hasıla
<b>GTİP</b>	Gümrük Tarife İstatistik Pozisyonu

<b>GVK</b>	Gelir Vergisi Kanunu
<b>GZFT</b>	Güçlü - Zayıf Yönler, Fırsatlar ve Tehditler
<b>IPA</b>	Katılım Öncesi Yardım Aracı
<b>ISIC</b>	Tüm Ekonomik Faaliyetlerin Uluslararası Standart Sanayi Sınıfları
<b>İNKA</b>	İnsan Kaynakları Otomasyon Uygulamaları
<b>KDV</b>	Katma Değer Vergisi
<b>KDVİRA</b>	Katma Değer Vergisi İadesi Risk Analiz Sistemi
<b>KBS</b>	Kamu Harcama ve Muhasebe Bilişim Sistemi
<b>KEYS</b>	Kurumsal Elektronik Yazışma Sistemi
<b>KGM</b>	Karayolları Genel Müdürlüğü
<b>KMBS</b>	Kısa Mesaj Bilgilendirme Servisi
<b>KOSGEB</b>	Küçük ve Orta Ölçekli İşletmeleri Geliştirme ve Destekleme İdaresi Başkanlığı
<b>KVK</b>	Kurumlar Vergisi Kanunu
<b>LPG</b>	Sıvılaştırılmış Petrol Gazı
<b>MAR</b>	KDV İadesi Makro Analiz Raporu
<b>MENA</b>	Ortadoğu ve Kuzey Afrika Girişimi
<b>MERNİS</b>	Merkezi Nüfus İşleri Sistemi
<b>MSİ</b>	Menkul Sermaye İradı
<b>MTV</b>	Motorlu Taşıtlar Vergisi
<b>MÜGEB</b>	Mükellef Geri Bildirim Sistemi
<b>NACE</b>	Avrupa Topluluğunda Ekonomik Faaliyetlerin İstatistikî Sınıflaması
<b>NATO</b>	Kuzey Atlantik Anlaşması Teşkilatı
<b>NUTS</b>	İstatistikî Bölge Birimleri Sınıflandırması
<b>OECD</b>	Ekonomik Kalkınma ve İşbirliği Teşkilatı
<b>ÖKC</b>	Ödeme Kaydedici Cihazlar
<b>ÖTV</b>	Özel Tüketim Vergisi
<b>PBK</b>	Plan ve Bütçe Komisyonu
<b>PTT</b>	Posta ve Telgraf Teşkilatı Genel Müdürlüğü
<b>SARP</b>	Sahte Belge Risk Analiz Programı
<b>SBS</b>	Sektör Bilgi Sistemi
<b>SMMM</b>	Serbest Muhasebeci Mali Müşavir
<b>SMS</b>	Kısa Mesaj Hizmeti



<b>SMYİB</b>	Sahte Veya Muhteviyatı İtibarıyla Yanıltıcı Belge
<b>TAİEX</b>	Teknik Destek ve Bilgi Değişimi Ofisi
<b>TAKKOM</b>	Takdir Komisyonu Otomasyonu
<b>TBMM</b>	Türkiye Büyük Millet Meclisi
<b>T.C.</b>	Türkiye Cumhuriyeti
<b>TESK</b>	Türkiye Esnaf ve Sanatkarları Konfederasyonu
<b>TİKA</b>	Türk İşbirliği ve Koordinasyon Ajansı Başkanlığı
<b>TOBB</b>	Türkiye Odalar ve Borsalar Birliği
<b>TSE</b>	Türk Standartları Enstitüsü
<b>TUBİTAK</b>	Türkiye Bilimsel ve Teknolojik Araştırma Kurumu
<b>TÜİK</b>	Türkiye İstatistik Kurumu
<b>TÜKAS</b>	Tarımsal Üretim Kayıt Sistemi
<b>TÜVTÜRK</b>	Araç Muayene İstasyonları
<b>VDB</b>	Vergi Dairesi Başkanlığı
<b>VDK</b>	Vergi Denetim Kurulu Başkanlığı
<b>VEDOP</b>	Vergi Dairesi Otomasyon Projesi
<b>VEGAS</b>	Veri Erişim ve Görsel Analiz Uygulaması
<b>VHKİ</b>	Veri Hazırlama Ve Kontrol İşletmeni
<b>VİMER</b>	Vergi İletişim Merkezi
<b>VUK</b>	Vergi Usul Kanunu
<b>YBS</b>	Yönetim Bilgi Sistemi
<b>YMM</b>	Yeminli Mali Müşavir
<b>Yİ-ÜFE</b>	Yurt İçi Üretici Fiyat Endeksi



## BAKAN SUNUŞU



Gelir İdaresi Başkanlığı, vergi ve diğer kamu gelirlerinin zamanında ve tam olarak tahsil edilmesini sağlamak üzere, ödeme seçeneklerini geliştirerek, mükellefleri vergisel yükümlülükleri konusunda etkin bir biçimde bilgilendirerek ülkemiz mali yönetiminde önemli bir fonksiyonu yerine getirmektedir..

Mükelleflerimizin vergiye uyum maliyetlerini düşürmek için birçok uygulamayı hayata geçirdik. e-Fatura, e-defter, e-arşiv gibi uygulamalarla kâğıt ortamından elektronik veri ortamına geçerek belge basım ve saklama maliyetlerinde tasarruf sağlıyor, kayıtli ekonomiye geçişi teşvik ediyoruz.

Yoklama faaliyetlerine ilişkin tüm işlem süreçlerini elektronik ortamda yürütüyoruz. 01 Eylül 2015 tarihinde hayata geçirdiğimiz bu uygulama ile yoklama sonucunda kayıt altına alınan delil niteliğindeki verileri Gelir İdaresi Başkanlığı ve ilgisine elektronik ortamda ileterek vergisel işlemleri kavramada etkinliği artırıyoruz.

Posta yoluyla yapılan resmi tebligat işlemlerini ve diğer bildirimleri elektronik ortama taşıyarak evrak basım ve posta masraflarından tasarruf edeceğiz. Bu uygulama ile tebligat sistemindeki sıkıntıları ortadan kaldırmayı hedefliyoruz. Sistemin yerleşmesiyle birlikte, iş süreçlerimiz hızlanacağı gibi tebligat konulu ihtilaflarda da azalma meydana gelecektir.

Vergi bilinci ve gönüllü uyumun artırılmasına yönelik olarak hazırladığımız “Vergi Bilincinin ve Gönüllü Uyumun Artırılması Eylem Planının” uygulamaya geçirilmesi ile bir yandan toplumda vergi bilincini ve farkındalığı artırmayı, diğer taraftan da mükelleflerimizin vergiye gönüllü uyum seviyelerini en üst seviyeye taşımak için çalışmalarımıza devam etmekteyiz.

Ayrıca vergi mevzuatının daha adil, etkin, anlaşılır ve kolay ulaşılabilir bir yapıya sahip olması ve vergi tabanının genişletilmesi için vergi kanunlarının uygulanması açısından önemli düzenlemeler gerçekleştirdik.

Mükellef odaklı hizmet anlayışı içerisinde, şeffaf bir idare olma bilinci ile hazırlanan Gelir İdaresi Başkanlığı 2015 yılı idare faaliyet raporunun tüm kamuoyuna faydalı olmasını diler, raporun hazırlanmasında emeği bulunan tüm çalışma arkadaşlarıma teşekkür ederim

**Naci AĞBAL**  
**Maliye Bakanı**

## ÜST YÖNETİCİ SUNUŞU



Kamu harcamalarının en önemli finansman kaynağı olan vergilerin tahakkuk ve tahsilinde etkinliğin artması, mükelleflerin vergiye gönüllü uyumunu artırmaya, mükelleflerin uyum seviyeleri ise vergisel yükümlülüklerin daha kolay ve hızlı yerine getirilmesine ve uyum maliyetlerinin azaltılmasına bağlıdır.

Başkanlığımız, hizmet sunduğu mükelleflerin beklenti ve ihtiyaçlarına, çağın gereklerine ayak uydurarak, hizmet sunumunda ve yükümlülüklerin ifasında, bilgi sistemleri ve geliştirdiği sade, hızlı ve kullanımı kolay yeni hizmet seçenekleri ile cevap vermektedir.

Mükelleflerimize internet vergi dairesi aracılığıyla sunduğumuz hizmetlere, mobil cihazlardan da erişilebilmesini temin etmek üzere “GİB Mobil” uygulaması kullanıma açılmıştır. Bu uygulama aracılığıyla mükellefler, mobil cihazlarından borç bilgilerini sorgulayabilmekte, güncel vergi mevzuatına ve vergi ile ilgili yararlı bilgilere ulaşabilmektedir.

Ayrıca vergi mevzuatı, basitliği ve sadeliği esas alan bir bakış açısıyla uluslararası vergi standartlarını da göz önünde bulundurarak, modern vergi ilkelerine uygun şekilde gözden geçirilmekte, bu süreçte gerek sivil toplum kuruluşları gerekse konunun paydaşı olan tüm tarafların görüş, öneri ve değerlendirmeleri alınarak, Gelir İdaresinin uygulama başarısını da artırmak hedeflenmektedir.

Ekonomik istikrar, gelir dağılımı ve istihdam gibi birçok makroekonomik unsurun iyileşmesine, ekonomide verimlilik düzeyi ve rekabet gücünün yükselmesine doğrudan katkı sağlayan kayıt dışı ekonomi ile kararlı ve planlı mücadeleyi benimseyen Başkanlığımız, bu çerçevede hazırlanan son eylem planı olan 2015-2017 Dönemi Kayıt Dışı Ekonominin Azaltılması Programı Eylem Planını kararlılıkla uygulamaktadır.

2015 yılında yürüttüğümüz faaliyet ve projeler ile kurumumuzun mali ve performans bilgileri hakkında hesap verebilirlik ve şeffaflık ilkeleri gereğince, kamuoyunu bilgilendirmeyi ön plana alan bir anlayış içerisinde hazırlanan 2015 Faaliyet Raporunda emeği geçen tüm çalışma arkadaşlarıma teşekkür ederim.

**Adnan ERTÜRK**  
**Gelir İdaresi Başkanı**

## I-GENEL BİLGİLER

### A-Misyon ve Vizyon

#### MİSYONUMUZ

*Mükellef haklarını gözeterek vergide gönüllü uyumu artırmak ve kaliteli hizmet sunarak vergi ve diğer gelirleri toplamaktır.*

#### VİZYONUMUZ

*Ekonomik aktiviteleri kavrayarak kayıtlı ekonomiyi teşvik eden; mükellef haklarını gözeterek gönüllü uyumu sağlayan ve kaliteli hizmet sunarak vergi ve diğer gelirleri toplayan örnek bir idare olmaktır.*

## **B- Yetki, Görev ve Sorumluluklar**

Gelir İdaresi Başkanlığı'nın görevleri 5345 sayılı Kanunun 4 üncü maddesinde aşağıdaki gibi belirtilmiştir.

### **Gelir yönetimine ilişkin;**

- Devlet gelirleri politikasıyla ilgili kanun ve kararname çalışmalarına katılmak.
- Gelirleri etkileyen her türlü kanun tasarı ve tekliflerini, vergi tekniği ve uygulamaları açısından inceleyerek görüş bildirmek,
- Bakanlıkça belirlenen Devlet gelirleri politikasını uygulamak,
- Mahalli idare gelirleri politikası ile Devlet gelirleri politikasının uygulanmasında uyumu sağlayıcı tedbirler almak.

### **Mükellef hizmetlerine ilişkin;**

- Mükellef haklarının korunması ve mükellef ile Başkanlık ilişkilerinin karşılıklı güven esasına dayanması konusunda gerekli tedbirleri almak,
- Mükellefleri vergi mevzuatından doğan hakları ve ödevleri konusunda bilgilendirmek.

### **Uygulama ve veri yönetimine ilişkin;**

- Vergilendirmeye ilgili bilgileri toplamak ve bilgi işlem faaliyetlerini yürütmek,
- Gelir mevzuatının uygulanmasına ilişkin olarak diğer kurum ve kuruluşlarla işbirliği yapmak, bu amaçla veri alışverişini gerçekleştirmek.

### **Kamu alacaklarının tahsilatına ilişkin;**

- Devlet alacaklarının tahsilini sağlamak ve bu konuda gerekli tedbirleri almak,
- Terkini gereken vergiler ile tahsili zamanasına uğrayan Hazine alacaklarının kanunlar gereğince terkin edilmesiyle ilgili işlemlerin yerine getirilmesini sağlamak.

### **Hukuk ve ihtilaflı işlere ilişkin;**

- İşlem ve eylemlerinden dolayı idari yargı mercilerinde yaratılan ihtilaflarla ilgili olarak bu merciler nezdinde talep ve savunmalarda bulunmak, gerektiğinde itiraz, temyiz ve tashihi karar yoluna gitmek, temyiz yoluna gidilip gidilmeyeceği hususunda taşra teşkilâtına muvafakat vermek, şikâyet başvurularını karara bağlamak, uygulamada ortaya çıkan ihtilafların en aza indirilmesine ve uygulama birliğinin sağlanmasına yönelik tedbirleri almak.

### **Denetim ve uyum yönetimi ilişkin;**

- Vergi kayıp ve kaçığının önlenmesi konusunda gerekli tedbirleri almak,
- Mükelleflerin vergiye uyumunu kolaylaştırmak ve hizmetlerini yerine getirmek.

**Avrupa Birliđi ve uluslararası iliřkilere iliřkin;**

- Grev alanına giren konularda, uluslararası geliřmeleri izlemek ve Avrupa Birliđi, uluslararası kuruluřlar ve diđer devletlerle iřbirliđi yapmak.

**Strateji geliřtirmeye iliřkin;**

- Vergi kanunlarında veya diđer mali kanunlarda yer alan her trl istisna, muaflık ve indirimlerin maliyetlerini lmek, ekonomik ve sosyal etkilerini analiz etmek,
- Faaliyet sonularını, dzenli aralıklarla kamuoyuna duyurmak ve yıllık faaliyet raporunu izleyen yıl kamuoyuna aıklamak.

**İnsan kaynaklarına iliřkin;**

- Nitelikli insan kaynađının kazandırılması, yetkinliklerin geliřtirilmesi, kariyer planlarının yapılması ve performansların lölmesini sađlamak,
- Kamu Grevlileri Etik Kurulunun belirlediđi ilkeler erevesinde kurumsal etik kurallar dzenleyerek personele ve mkelleflere duyurmak.

## C- İdareye İlişkin Bilgiler

### Tarihçe

Bakanlığımız teşkilatının temeli kabul edilen Maliye Nezareti 1838 yılında yayımlanan bir "Hattı-Hümayun"la kurulmuş ve bir "Reis"in başkanlığında "Daire"lerden oluşturulmuştur. Bu daireler içinde yer alan Baş Vergisi veya Haraç Dairesi, "Avarız" ve "Bedeli Nuzil" denilen ve kentlerden mahalleler itibarıyla alınan resimlerle ilgili dairedir. Bir anlamda bugünkü Gelir İdaresi Başkanlığının görevlerinin bu daire tarafından yürütüldüğü anlaşılmaktadır.

1881 yılında Maliye Nezareti "Heyet-i Merkeziye" ve "Heyet-i Mülhaka" olarak iki ayrı kuruluş haline getirilmiştir. Bunun önemi Heyeti Merkeziyede (Merkez Teşkilatı) ilk kez Gelirler Genel Müdürlüğü nüvesinin yer almasıdır.

1908 yılında Maliye Nezareti'nde görev ve teşkilat değişiklikleri yeniden yapılmıştır.

23 Nisan 1920'de açılan Birinci Türkiye Büyük Millet Meclisinde kabul edilen ilk kanun bir vergi kanunu olmuştur. 1923 yılında Maliye Bakanlığı kurulmakla birlikte, 2996 sayılı "Maliye Vekaleti Teşkilatı ve Vazifeleri Hakkında Kanun" 29/05/1936 tarihinde kabul edilmiştir.

1936 yılında 2996 sayılı Kanunla kurulan Varidat Umum Müdürlüğü, 10/08/1942 tarih ve 4286 sayılı Kanunla yapılan değişiklikle kaldırılmış, yerine Vasıtasız Vergiler ve Vasıtalı Vergiler Umum Müdürlükleri kurulmuştur.

29/05/1946 tarih ve 4910 sayılı Kanunla söz konusu Umum Müdürlüklerinin yerini Gelirler Genel Müdürlüğü almıştır. İlk Gelirler Genel Müdürü Sayın Ferit MELEN 20/11/1943 – 09/06/1950 tarihleri arasında görev yapmıştır.

05/05/2005 tarihinde ise 5345 sayılı Gelir İdaresi Başkanlığının Teşkilat ve Görevleri Hakkında Kanun ile gelir idaresinin, günün ihtiyaçlarını karşılayacak şekilde ve uluslararası örneklere uygun olarak yeniden yapılandırılması amacıyla Gelirler Genel Müdürlüğü yerine, Maliye Bakanlığına bağlı Gelir İdaresi Başkanlığı kurulmuştur.

Gelir İdaresi Başkanlığı görevini kuruluşundan bugüne kadar;

- Sayın Osman ARIOĞLU (16/05/2005- 16/11/2007),
- Sayın Mehmet Akif ULUSOY (16/11/2007-16/03/2009),
- Sayın Mehmet KİLCİ (16/03/2009- 05/05/2014)

yürütmüş olup, 05/05/2014 tarihinden itibaren ise Sayın Adnan ERTÜRK Başkanlık görevini sürdürmektedir.

### 1. Fiziksel Yapı

Gelir İdaresi Başkanlığı merkez teşkilatı bir ana hizmet binası ile üç adet ek hizmet binasında faaliyet göstermektedir.



Başkanlığın taşra teşkilatı ise 29 ilde örgütlenmiş 30 vergi dairesi başkanlığı ile 52 il defterdarlığı bünyesinde yer alan gelir birimlerinden oluşmakta ve 394 adet binada hizmet verilmektedir.

## 2. Örgüt Yapısı

Maliye Bakanlığının bağlı kuruluşu olan ve genel bütçeli idare kapsamındaki Başkanlığımız, merkez teşkilatı ve doğrudan merkeze bağlı taşra teşkilatı olarak örgütlenmiştir.

BAŞKAN				
BAŞKAN YARDIMCILARI	ANA HİZMET BİRİMLERİ*	DANIŞMA BİRİMLERİ	YARD. HİZMET BİRİMLERİ	TAŞRA TEŞKİLATI
Başkan Yardımcısı	Gelir Yönetimi Daire Başkanlığı	Strateji Geliştirme Daire Başkanlığı	İnsan Kaynakları Daire Başkanlığı	Vergi Dairesi Başkanlıkları
Başkan Yardımcısı	Mükellef Hizmetleri Daire Başkanlığı	Hukuk Müşavirliği	Destek Hizmetleri Daire Başkanlığı	Defterdarlık Gelir Birimleri
Başkan Yardımcısı	Uygulama ve Veri Yönetimi Daire Başkanlığı	Basın ve Halkla İlişkiler Müşavirliği		
Başkan Yardımcısı	Tahsilat ve İhtilaf İşler Daire Başkanlığı			
Başkan Yardımcısı	Denetim ve Uyum Yönetimi Daire Başkanlığı			
Başkan Yardımcısı	Avrupa Birliği ve Dış İlişkiler Daire Başkanlığı			

\* Ana hizmet birimlerine verilen görevler, gerektiğinde birden fazla daire başkanlığı tarafından yürütülebilir.

### 2.1. Gelir İdaresi Başkanlığı Merkez Teşkilatı

Merkez teşkilatı; ana hizmet birimleri, danışma birimleri ve yardımcı hizmet birimlerinden oluşmaktadır. 5345 sayılı Gelir İdaresi Başkanlığının Teşkilat ve Görevleri

Hakkında Kanunun 8 inci maddesi uyarınca, ana hizmet birimlerine verilen görevler gerektiğinde birden fazla daire başkanlığı tarafından yürütülebilmektedir.

### **Ana Hizmet Birimleri**

- Gelir Yönetimi Daire Başkanlığı (I, II, III, IV )
- Mükellef Hizmetleri Daire Başkanlığı
- Uygulama ve Veri Yönetimi Daire Başkanlığı (I, II)
- Tahsilat ve İhtilaf İşleri Daire Başkanlığı (I, II)
- Denetim ve Uyum Yönetimi Daire Başkanlığı (I, II)
- Avrupa Birliği ve Dış İlişkiler Daire Başkanlığı

### **Danışma Birimleri**

- Strateji Geliştirme Daire Başkanlığı
- Hukuk Müşavirliği
- Basın ve Halkla İlişkiler Müşavirliği

### **Yardımcı Hizmet Birimleri**

- İnsan Kaynakları Daire Başkanlığı
- Destek Hizmetleri Daire Başkanlığı

## **2.2. Taşra Teşkilatı**

Gelir İdaresi Başkanlığının Teşkilat ve Görevleri Hakkında Kanunun 23 üncü maddesi uyarınca Başkanlığın taşra teşkilatı, doğrudan merkeze bağlı vergi dairesi başkanlıkları ile vergi dairesi başkanlığı kurulmayan yerlerde faaliyet gösteren, mezkur Kanunun 24 ve 25 inci maddelerindeki görev ve yetkileri haiz vergi dairesi müdürlüklerinden oluşmaktadır.

2015 yılı sonu itibarıyla Gelir İdaresi Başkanlığı taşra teşkilatı bünyesinde 30 vergi dairesi başkanlığı (29 vergi dairesi başkanlığı ve Büyük Mükellefler Vergi Dairesi Başkanlığı), 154 grup müdürlüğü, 294 müdürlük, 57 takdir komisyonu başkanlığı, 52 gelir müdürlüğü, 444 vergi dairesi müdürlüğü (2 vergi dairesi başkanlığı, 442 vergi dairesi), 583 bağlı vergi dairesi (malmüdürlüğü) ve Eskişehir Vergi Dairesi Başkanlığı bünyesinde 4 şube bulunmaktadır.

### **2.2.1. Vergi Dairesi Başkanlıkları**

Vergi dairesi başkanlıkları, yetki alanları içinde ekonomik faaliyetleri ve gelişmeleri yakından takip etmek, sektör ve mükellef gruplarının ihtiyaçlarına uygun hizmetleri en iyi şekilde sunmak ve yetkinlikleri geliştirmek suretiyle vergi yükümlülüklerinin yerine getirilmesini sağlamaktadır.

Vergi dairesi başkanlıkları 29 ilde 30 hizmet noktasında faaliyet göstermektedir. Bunlardan 29'u farklı illerde, bir tanesi ise ihtisas olarak büyük ölçekli mükelleflere doğrudan ve bütünsel bir yaklaşımla hizmet sunmak üzere İstanbul'da "Büyük Mükellefler Vergi Dairesi Başkanlığı" adı altında kurulmuştur.



### 2.2.3. Vergi Dairesi Müdürlükleri ve Bağlı Vergi Daireleri

Vergi dairesi mükellefi tespit eden, vergiyi tarh eden, tahakkuk ettiren ve tahsil eden dairedir. Mükelleflerin, vergi uygulaması bakımından hangi vergi dairesine bağlı oldukları vergi kanunları ile belirlenir. Ancak Maliye Bakanı, vergi dairesi başkanlıklarına bağlı vergi dairesi müdürlükleri ile şubeler kurulmasına ve bunların faaliyete geçirilmesine ilişkin usul ve esaslarla; aynı il sınırları içinde kalmak kaydıyla mükelleflerin, işyeri ve kanuni merkezlerine bağlı kalınmaksızın belirlenecek ölçütlere göre hangi vergi dairesi müdürlüğü veya başkanlığına bağlı olacağını belirlemeye yetkilidir.

İlçelerde ise malmüdürünün yönetimi altında bağlı vergi dairesi kurulur.

### 2.2.4. Takdir Komisyonları

Takdir komisyonu, illerde vergi dairesi başkanının, başkanlık bulunmayan yerlerde defterdarın, ilçelerde malmüdürünün (müstakil vergi dairesi olan ilçelerde ilgili vergi dairesi müdürünün) veya bunların görevlendireceği memurların başkanlığı altında ilgili vergi dairesinin yetkili iki memuru ile seçilmiş iki üyeden kurulur. Daimi veya geçici takdir komisyonunun görevi; yetkili makamlar tarafından istenilen matrah, servet takdirlerini yapmak ve vergi kanunlarında yazılı fiyat, ücret veya sair matrah ve kıymetleri takdir etmektir.

### Vergi Dairesi Müdürlüğü Örgüt Şeması<sup>1</sup>

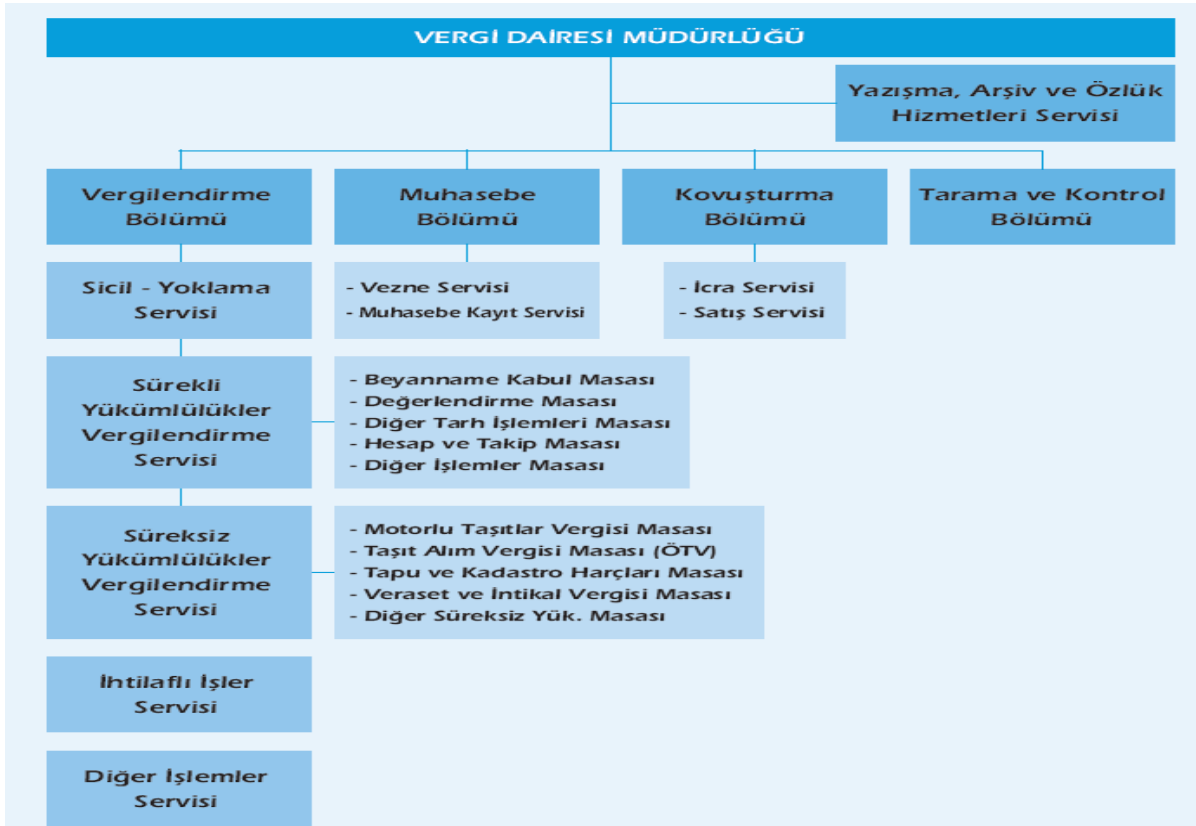

<sup>1</sup> Vergi daireleri, vergi kanunlarının ve diğer mevzuatın uygulanması bakımından ilçe merkezlerinde iş hacmi dikkate alınarak bağlı vergi dairesi (malmüdürlüğü) şeklinde de örgütlenebilir. Bağlı vergi daireleri, tahakkuk ve tahsilat servislerinden oluşmaktadır. Tahakkuk servisleri vergilendirme bölümüne verilen görevleri, tahsilat servisleri ise kovuşturma bölümüne bağlı servislere verilen görevleri yapmaktadır.

### 3. Bilgi ve Teknolojik Kaynaklar

Gelir İdaresi Başkanlığı, vergiye gönüllü uyumu artırmak, mükelleflerin vergisel yükümlülüklerini daha hızlı, kolay ve en az maliyetle yerine getirebilmelerini sağlamak amacıyla, hizmetlerin tamamına yakını otomasyon altyapısını kullanarak sunmakta ve teknolojik gelişmelere paralel olarak bilişim ve yenileşim kapasitesini artırarak yeni hizmet seçenekleri üretmektedir.

Ayrıca, Başkanlığımız mükellefleri vergisel yükümlülükleri ve hakları konusunda çağın gereklerine uygun olarak popüler sosyal medya kanalları, telefon, kısa mesaj, radyo, televizyon, gazete, dergi, reklam panoları gibi iletişim araçlarını kullanarak bilgilendirmekte, güçlü ve etkin bir iletişim ağı oluşturmak için bilgi ve teknolojik kaynaklarını sürekli geliştirmektedir.

Dünyaya açılan yüzümüz olan [www.gib.gov.tr](http://www.gib.gov.tr) adresinde faaliyet gösteren Başkanlığımız internet sitesinde, tüm vergi mevzuatının yanında, güncel duyurular ve teşkilatı tanıtan sayfalar, internet vergi dairesi, önceden hazırlanmış kira beyanname sistemi gibi uygulamalar yer almakta olup, siteye erişim sayısı 2015 yılında 7.946.829 olarak gerçekleşmiştir.

#### 3.1. Bilişim Sistemleri

Gelir İdaresi Başkanlığı birimlerinin bilgi işlem, donanım ve otomasyon ihtiyacı Uygulama ve Veri Yönetimi Daire Başkanlıklarınca karşılanmakta, ayrıca bu birimlerce bilgi teknolojileri konusunda tüm birimlere destek verilmektedir.

#### 3.2. İnternet Vergi Dairesi

1999 yılında başlatılan internet vergi dairesi [www.gib.gov.tr](http://www.gib.gov.tr) uygulamaları, Türkiye’de kamu idarelerinin saydamlığı ve e-devlet uygulamaları konusunda atılan ilk ve önemli adımlardan birisini oluşturmaktadır. Bu uygulama ile mükelleflere, vergi dairesine gitmeksizin işlemlerini internet vergi dairesi aracılığıyla çok daha hızlı ve kolay yapma imkanı tanınmakta ve bu suretle hem mükellefler hem de vergi daireleri bakımından zaman ve kaynak tasarrufu sağlanmaktadır. Mükellefler, bağlı buldukları vergi dairesinden kullanıcı kodu, şifre ve parola almak suretiyle, internet vergi dairesince sunulan hizmetlerden yararlanabilmektedir. Bunun yanı sıra mükelleflere TC Kimlik Numarası ile giriş imkanı sağlanarak, mükellefiyet gerektirmeyen hizmetlerden yararlanma imkanı getirilmiştir.

Bu kapsamda;

- Mükellefler, “Borcu Yoktur Yazısı” ve “Mükellefiyet Yazısı” için talepte bulunabilmekte ve işlemlerin aşamalarını ekrandan izleyebilmektedir.
- Yeminli Mali Müşavirler (YMM) tasdik sözleşmelerine ilişkin bildirimlerin ve sürekli bilgi verme yükümlülüklerinin girişine ait işlemleri yapabilmektedir.
- 429 Sıra No.lu Vergi Usul Kanunu Genel Tebliği kapsamında, herhangi bir vergi türünden dolayı iade alacak mükelleflerimiz alacakları iade ile ilgili standart iade dilekçelerini internet vergi dairesinden verebilmektedir.
- Katma Değer Vergisi (KDV) iadesi alacak mükellefler, iade talepleri ile ilgili aşamaları “İadem Nerede” seçeneğinden takip edebilmektedir.

- Matbaa işletmeleri, 213 sayılı Vergi Usul Kanunu kapsamında bastıkları belgelerin girişini yapabilmektedir.
- Tütün ve alkollü içki ürünleri ithal eden mükellefler, ithal ettiği ürünlere ait bandrol ve bandrollü ithal ürün bilgilerine ilişkin bildirimlerini verebilmektedir.
- Noterler veya noterlik görevini ifa ile mükellef olanlar, tasdik edilen belgeler ile defterlere ilişkin bildirimleri elektronik ortamda gönderebilmektedir.
- Serbest Muhasebeci Mali Müşavirler (SMMM), aracılık yaptıkları mükelleflerin beyanname ve bildirimlerini gönderebilmelerine ilişkin aracılık ve aracılık-sorumluluk sözleşmelerinin girişini yapabilmektedir. SMMM'ler müşterileri ile aracılık-sorumluluk sözleşmesi yaparak mükelleflerinin beyannamelelerini gönderebilmektedir.
- 6111 ve 6552 sayılı Kanun kapsamında yapılandırılmış olan borçlara ilişkin bilgiler ve kredi kartı ile ödeme yapılabilmesine ilişkin hizmetler internet vergi dairesinden verilmektedir.
- 4760 sayılı Özel Tüketim Vergisi (ÖTV) Kanunu Genel Tebliği uyarınca yapılan ÖTV Bildirimleri internet vergi dairesinden verilebilmektedir.
- ÖTV'ye ilişkin teminat çözümü veya mahsuplaşma talebinde bulunacak mükellefler ile hava yakıtlarını teslim eden dağıtıcılar internet vergi dairesinden müracaatta bulunabilmektedir.
- Mükellefler vergi dairesinde, kendileriyle ilgili mevcut kimlik bilgilerini sorgulayabilmektedir.
- Vergi kimlik numarası sorgulaması yapılabilmektedir.
- 2000 yılı Ocak ayından itibaren mükelleflerimiz Gelir, Kurumlar, KDV ve Muhtasar beyannameleleri ile ilgili vergilendirme tahakkuk, tahsilat ve borç bilgilerini ve varsa gecikme zammı tutarlarını takip edebilmektedir.
- Gümrük çıkış ve giriş beyanname bilgileri ile Gümrük Müsteşarlığından alınan özel fatura bilgileri sorgulanabilmektedir.
- Dönemler itibarıyla verilen ek beyanlar ve vergi inceleme sonuçlarına göre ikmalen ve re'sen tarh edilen vergilerle ilgili tahakkuk, tahsilat ve borç bilgileri görülebilmektedir.
- ÖTV 2A Beyannameleleri elektronik ortamda alınmaktadır.
- Mükellefin beyanı üzerine tahakkuk ettirilerek, ödeme yapıldıktan sonra elektronik ortamda oluşturulan ve ÖTV mükelleflerince taşıt alıcısına verilen "ÖTV Ödeme Belgesi" sorgulanabilmektedir.
- Mükellefler, e-beyanname uygulaması ile gönderilen ve onaylanan beyannamelelerini sorgulayabilmektedir.
- Mükellefler vergi ödemelerinde bilgi eksikliği, yanlışlıklar ya da fazla ödeme olması gibi nedenlerle hesaplara işlenemeyen kayıtları, ekstre dökümü hizmeti ile son bir ay içerisindeki tahakkuk, tahsilat ve düzeltme işlemleri sorgulayabilmektedir.
- KDV Genel Tebliği kapsamında proje bazlı KDV istisna talepleri girişi yapılabilmektedir.
- Mükellefler sistemden vergi levhası alabilmekte ve sorgulayabilmektedir.
- Satıcı firmalar tarafından yeni nesil Ödeme Kaydedici Cihaz (ÖKC) almak isteyen mükelleflerin bu cihazları almalarında sakınca olup olmadığı sorgulanabilmektedir.
- Mükellefler güncel borç bilgilerini sorgulayabilmekte ve Gayri Menkul Sermaye İradından Kaynaklı Gelir Vergisi, Motorlu Taşıtlar Vergisi, Trafik İdari Para Cezası, Karayolları Taşıma Kanunu İdari Para Cezası, Geçiş Ücreti ve İdari Para

Cezası, Tapu Harcı, Yolcu Beraberinde Getirilen Telefon Kullanım İzin Harcı, Yüksek Öğrenim Kredi ve Yurtlar Kurumu Genel Müdürlüğüne ait Öğrenim Kredisi ve Katkı Kredi borçlarını anlaşmalı bankaların kredi kartları ile ödeyebilmektedir.

- Özelge talep başvurusu sistemden yapılabilmektedir.
- Mükellefler sistemden e-tebligat başvurusunda bulunabilmekte, kendilerine yapılan tebliğlerin takibini yapabilmektedir.
- Mükellefler KDV İade Kontrol Raporlarını alabilmektedir.
- KDV iade talebinde olduğu gibi, gelir ve kurumlar vergisi iade talepleri için gerekli fatura bilgilerinin alınmasına başlanmıştır.
- Geliri sadece gayri menkul sermaye iradı (GMSİ), menkul sermaye iradı (MSİ), ücret ve diğer kazanç ve iratlardan ibaret olan mükellefler için hazırlanmış "Önceden Hazırlanmış Beyan Sistemi", kullanıcı kodu veya T.C. Kimlik Numarası ile giriş yapılarak kullanılabilir.

### 2010-2015 Yılları İtibarıyla İnternet Vergi Dairesi Kullanıcı Sayıları

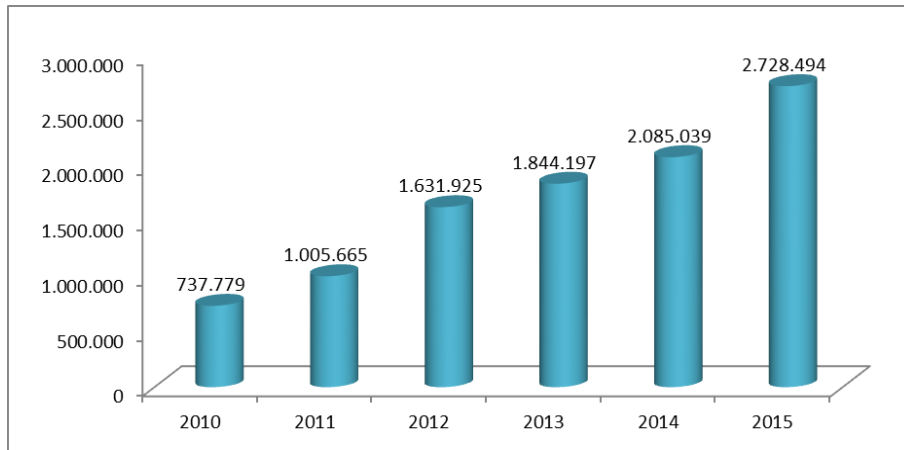

### 3.3. Gelir İdaresi Başkanlığı İnternet Sayfası

www.gib.gov.tr adresinden hizmete sunulan internet sayfamız aracılığıyla mükelleflerin yükümlülüklerini yerine getirirken işlemlerini kolay ve kısa sürede yapabilmelerini sağlayacak bütün bilgi ve uygulamalara anında ulaşılabilecekleri bir hizmet kanalının oluşturulması sağlanmıştır.

2015 yılında Gelir İdaresi Başkanlığı internet sayfası mükelleflere, meslek mensuplarına ve diğer paydaşlara daha kaliteli hizmet sunmak üzere sade, hızlı ve kullanımı kolay tasarımı ile yenilenerek hizmete sunulmuştur.

Sürekli güncellenen tüm vergi mevzuatı ve uygulamaları, vergi konusundaki gelişmeler, güncel değişiklikler ve yenilikler, internet vergi dairesi hizmetleri, bilgilendirme rehberleri, genel tebliğ taslakları ve daha pek çok bilgi ana kaynağından anında ve doğru bir şekilde internet sitemizde sunulmaktadır.

e-Posta bilgilendirme hizmeti ile vergi uygulamalarına yönelik her türlü güncel bilgi ve internet sitemizdeki her yenilik, anında ve ücretsiz olarak sunulmaktadır.

31/12/2015 tarihi itibarıyla abone sayısı 353.880 olarak gerçekleşmiş ve Başkanlığımız internet sitesi 7.946.829 kişi tarafından ziyaret edilmiştir.

### 3.4. Gelir İdaresi Başkanlığı Mobil Uygulaması (GİB Mobil)



Gelir İdaresi Başkanlığı internet sayfasından sunulan hizmetlerden bazılarının mobil cihazlardan erişilebilirliğini sağlamak üzere Gelir İdaresi Başkanlığı Mobil Uygulaması (Gib Mobil) hazırlanarak IOS ve Android platformlarına yüklenme süreci tamamlanmış ve uygulama kullanıma açılmıştır.

### 3.5. Sosyal Medya Yönetimi

Gelir İdaresi Başkanlığı sosyal medyada <http://sosyal.gib.gov.tr> ile aktif bir şekilde yer almaktadır. Kamuoyuna yönelik olarak hazırlanan her türlü doküman, resim, video ve mükellef hizmetlerine yönelik bağlantılara sosyal medya aracılığıyla da ulaşılabilmektedir.



## 4. İnsan Kaynakları

### 4.1. Fiili Kadro Durumu

Gelir İdaresi Başkanlığının, 2015 yılında 721'i (%2) merkezde, 41.405'i (%98) ise taşra teşkilatında olmak üzere toplam 42.126 dolu kadrosu bulunmaktadır.

#### Merkez ve Taşra Teşkilatı Çalışan Sayıları

	2010	2011	2012	2013	2014	2015
MERKEZ	1.088	752	688	748	765	721
TAŞRA	40.154	38.151	39.556	40.060	39.967	41.405
<b>TOPLAM</b>	<b>41.242</b>	<b>38.903</b>	<b>40.244</b>	<b>40.808</b>	<b>40.732</b>	<b>42.126</b>



## Merkez ve Taşra Teşkilatı Kadrolarında Görev Yapan Personelin Unvanlar İtibari ile Dağılımı\*

Merkez Teşkilatı		Taşra Teşkilatı	
Gelir İdaresi Başkanı	1	Vergi Dairesi Başkanı	24
Gelir İdaresi Başkan Yardımcısı	6	Gelir İdaresi Grup Müdürü	42
1.Hukuk Müşaviri	1	Vergi Dairesi Müdürü/Müdür	540
Gelir İdaresi Daire Başkanı	14	Vergi Dairesi Müdür Yardımcısı/ Müdür Yardımcısı	1.056
Gelir İdaresi Grup Başkanı	24	Avukat	248
Basın ve Halkla İlişkiler Müşaviri	1	Mühendis	22
Başkanlık Müşaviri	3	Gelir Uzmanı	17.545
Hukuk Müşaviri	5	Gelir Uzman Yardımcısı	5.821
Müdür	10	Araştırmacı	21
Devlet Gelir Uzmanı	121	Şef	606
Mali Hizmetler Uzmanı	8	Vergi İstihbarat Uzmanı	4
Devlet Gelir Uzman Yardımcısı	156	Memur ve Diğer Personel	15.496
Mali Hizmetler Uzman Yardımcısı	5	<b>Toplam</b>	<b>41.405</b>
Şef	11		
Memur ve Diğer Personel	355		
<b>Toplam</b>	<b>721</b>		

\* Bu bölümlerde yer alan veriler hazırlanırken, vekalet ve geçici görevlendirmeler dikkate alınmamıştır.

## Merkez ve Taşra Kadrolarında Görev Yapan Personelin Eğitim Durumu

	Yüksek Lisans ve Doktora	Ön Lisans ve Lisans	İlköğretim ve Lise	Toplam
Merkez	51	602	68	721
Taşra	1.814	32.335	7.256	41.405
<b>Toplam</b>	<b>1.865</b>	<b>32.937</b>	<b>7.324</b>	<b>42.126</b>

## Merkez ve Taşra Kadrolarında Görevli Personelin Cinsiyet Durumu

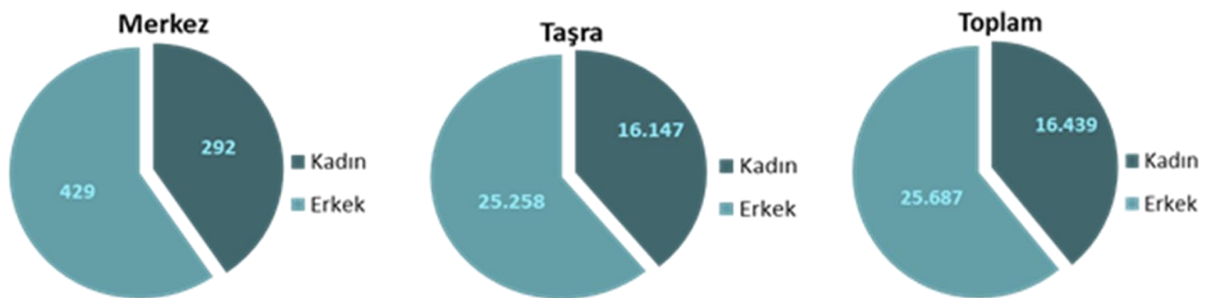

## Merkez ve Taşra Kadrolarında Görevli Personelin Hizmet Sürelerine Göre Dağılımı

Yıllar	0-5 Yıl	6-10 Yıl	11-15 Yıl	16-20 Yıl	21-25 Yıl	26 ve yukarısı	Toplam
Merkez	193	56	92	75	90	215	721
	%27	%8	%13	%10	%12	%30	%100
Taşra	9.666	1.786	2.040	5.586	4.012	18.315	41.405
	%23	%4	%5	%14	%10	%44	%100

## Merkez ve Taşra Teşkilatı Kadrolarında İstihdam Edilen Engelli Personel

	Cinsiyeti		Engellilik Oranı (%)			Engellilik Grubu						Eğitim Durumu					Toplam
	Kadın	Erkek	40-60	61-80	81-100	İşitme	İşitme ve Konuşma	Zihinsel	Ortopedik	Görme	Diğer	İlköğretim	Lise	Ön Lisans	Lisans	Yüksek Lisans	
Merkez	-	8	7	1	-	1	1	-	4	-	2	1	1	2	4	-	8
Taşra	309	907	888	171	157	47	7	40	429	265	428	22	220	109	806	59	1216
Toplam	309	915	895	172	157	48	8	40	433	265	430	23	221	111	810	59	1224

### 4.2. Giriş ve Meslekte Yükselme Sınavları

Gelir uzmanlığı giriş sınavlarında başarı gösteren toplam 2.943 gelir uzman yardımcısının ataması yapılmıştır.

Ayrıca, yıl içerisinde yapılan yeterlilik sınavında başarı gösteren 911 gelir uzman yardımcısı, gelir uzmanı; 14 devlet gelir uzman yardımcısı, devlet gelir uzmanı olmaya hak kazanmıştır.

### 4.3. Gerçekleştirilen Eğitimler

Aday memurların yetiştirilmesi eğitimi kapsamında 36 avukat, 56 devlet gelir uzman yardımcısı, 5 mali hizmetler uzman yardımcısı, 547 gelir uzman yardımcısı, 100 memur, veri hazırlama ve kontrol işletmeni (VHKİ), hizmetli, şoför, koruma ve güvenlik görevlisine eğitim verilmiştir.

Mevzuat güncelleme kapsamında 65'i devlet muhasebesi, 40'ı 6183 sayılı Kanun ve uygulamaları, 36'sı Borsa- SPK- Merkezi Kayıt Kuruluşu eğitimi dahil ve kişisel gelişim eğitimi (etkili sunum teknikleri, etkili iletişim, stres yönetimi, protokol kuralları, ikna ve müzakere teknikleri, etkin konuşma ve diksiyon, liderlik, takım çalışmaları, iş analizi, halkla ilişkiler, beden dili ve kişisel imaj eğitimi) kapsamında olmak üzere toplam 997 personel eğitim almıştır.

Başkanlığımız eğitim merkezinden 2015 yılı içinde yukarıda bahsi geçen eğitimler de dahil olmak üzere toplam 21.107 kişi istifade etmiştir.

Ayrıca GİBİNTRANET, internet vergi dairesi uygulamaları, e-beyanname uygulamaları, KEYS, e-VDO, e-VDO haciz uygulamaları, iş takip sistemi programları kapsamında 22'si eğitimci eğitimi olmak üzere toplam 3.605 personele kullanıcı eğitimi verilmiştir.

## 5. Sunulan Hizmetler

### 5.1. Merkez Teşkilatınca Sunulan Hizmetler

**Gelir Yönetimi Daire Başkanlığı**, gelir kanunlarının uygulanmasına yönelik görüş oluşturmakta, ortaya çıkan tereddütleri gidermekte, gelir kanunu tasarıları ve kararnamelerinin hazırlık çalışmalarına katkı sağlamakta ve mevzuat değişikliği önerilerinde bulunmaktadır. Ayrıca, gelirleri etkileyen her türlü kanun tasarı ve tekliflerini, vergi tekniği ve uygulamaları açısından inceleyerek görüş bildirmektedir.

**Mükellef Hizmetleri Daire Başkanlığı**, vergi bilincinin artırılması amacıyla mükellefleri vergi mevzuatından doğan hakları ve ödevleri konusunda bilgilendirmekte, mükelleflere yönelik hizmetlerin ve her türlü iletişimin, hızlı ve etkin bir şekilde yürütülmesi için gerekli tedbirleri almaktadır. Ayrıca mükellef haklarının korunmasını sağlamakta, buna ilişkin gerekli alt yapıyı hazırlamakta, mükellef şikayetlerini değerlendirmekte ve mükellef memnuniyetini ölçmektedir.

**Uygulama ve Veri Yönetimi Daire Başkanlığı**, Başkanlık faaliyetlerinin ve sunulan hizmetlerin hızlı ve etkin bir şekilde yürütülmesi için gerekli bilgi işlem sistemlerini kurmakta ve bu sistemleri teknolojik gelişmelere uygun bir şekilde geliştirerek bilişim faaliyetlerini yürütmektedir. Bu kapsamda, tüm ekonomik faaliyetlere ilişkin ulusal mali bilgi alt yapısını tek merkezden yönetip bu bilgileri ilgili birimlerin kullanımına sunarak kurumsal veri tabanını oluşturmakta ve ulusal veri alt yapısının hazırlanmasına katkıda bulunmaktadır. Mükellefiyet, vergilendirme, denetim ve risk analizine yönelik her türlü bilgi, veri ve istatistiği toplayıp işleyerek; vergilendirme, denetim, planlama ve kayıt dışı ekonomiyle mücadele konularında veri sağlamaktadır.

5018 sayılı Kamu Malî Yönetimi ve Kontrol Kanunu kapsamındaki kamu idarelerine verilmesi gereken her türlü beyanname, bildirme ve benzeri belgeleri, bu idarelerin mevzuatı gereğince elektronik ortamda bunlar adına almaktadır.

Ayrıca Başkanlığımızın taşra teşkilatının görev ve çalışma esasları ile ilgili yönetmelik ve yönergelerini, diğer birimlerle işbirliği yapmak suretiyle hazırlayarak söz konusu birimlerin kuruluşuna ilişkin işlemleri yürütmekte, iş ve işlem akışlarını düzenlemekte, verimliliği artırmaya yönelik tedbirler olarak uygulamayı izlemekte, taşra birimlerinin iş ve işlemlerinde koordinasyon ve uygulama birliğini sağlamaktadır.

**Tahsilat ve İhtilafı İşler Daire Başkanlığı**, 6183 sayılı Amme Alacaklarının Tahsil Usulü Hakkında Kanun kapsamında, amme alacaklarının süresinde ve kanunlara uygun bir şekilde tahsili için gerekli tedbirleri alarak mezkur Kanunun uygulanması ve sorunların çözümü konusunda mükelleflere ve ilgili birimlere görüş bildirmekte, ihtilafı konuları analiz ederek mükelleflerle anlaşmazlıkları en aza indirecek tedbirler almakta, anılan Kanun hükümlerine göre kamu alacaklarının taksitlendirme, tecil ve terkin işlemlerini yürütmektedir. Ayrıca, terkinin gereken vergiler ile tahsili zamanasına uğrayan Hazine alacaklarının ilgili kanun hükümleri gereğince terkin edilmesiyle ilgili işlemleri yürütmektedir.

Vergi ve dięer kamu alacakları ile ilgili kanunların uygulanmasından doęan ihtilaflardan kaynaklanan davaların yetkili mercilerde takibi ile savunmasının yapılması ve bu konudaki uygulama birlięini saęlamaktadır.

**Denetim ve Uyum Yönetimi Daire Başkanlığı**, vergisel uyum bozukluklarını tespit ve analiz ederek, çözümler üretmekte, mükelleflerin vergi kanunlarına gönüllü uyumunu saęlamaktadır.

Vergi kayıp ve kaçaęı ile mücadele etmek amacıyla gerekli tedbirleri önermekte, ilgili birimler tarafından oluşturulan bilgileri deęerlendirerek vergi incelemesine yetkili birimlerin kullanımına sunmaktadır. Vergi yükümlülüklerine iliřkin ihbar ve řikayetleri deęerlendirmektedir.

Başkanlığın görev alanına giren konularda 3568 sayılı Serbest Muhasebeci Malî Müşavirlik ve Yeminli Malî Müşavirlik Kanununun uygulanmasına iliřkin çalıřmalar yapmakta ve oluşabilecek tereddütleri gidermektedir. Bununla birlikte, tek düzen hesap planı ve mali tablolara iliřkin çalıřmaların yürütülmesi ile muhasebe standartlarının belirlenmesi faaliyetlerine katılmak ve görüş bildirmek suretiyle katkıda bulunmaktadır.

**Avrupa Birlięi ve Dıř İliřkiler Daire Başkanlığı**, uygulamaya iliřkin uluslararası vergi iliřkilerini yürütmek ve bu kapsamla sınırlı, ikili ve çok taraflı anlaşmalarla ilgili işlemleri yapmak suretiyle devlet gelirlerine etkisi olan her türlü uluslararası anlaşma tekliflerini vergi teknięi ve uygulamaları açısından inceleyerek görüş bildirmektedir.

Avrupa Birlięi ile vergi uygulamasıyla ilgili iliřkileri ve Türk vergi sisteminin Birlięin vergi sistemine uyumuna iliřkin çalıřmaları yürütmektedir. Uluslararası kuruluşlar ve dięer devletlerle görev alanına giren konularda işbirlięi yapmakta ve bu çerçevede eğitim faaliyetlerini yürütmektedir.

**Strateji Geliřtirme Daire Başkanlığı**, ulusal kalkınma strateji ve politikaları ile yıllık program çerçevesinde Gelir İdaresi Başkanlığının orta ve uzun vadeli strateji ve politikalarını belirlemekte, amaçlarını oluşturmak üzere Başkanlığın görev alanına giren konularda performans ve kalite ölçütleri geliřtirmekte, bunları izleyerek deęerlendirmek suretiyle sürekli gelişim önerilerinde bulunmaktadır. Başkanlık bütçesini stratejik plana ve yıllık hedeflere göre hazırlayıp Başkanlık faaliyetlerinin bunlara uygunluęunu izlemekte ve deęerlendirmektedir.

Ayrıca, vergi kanunlarında veya dięer mali kanunlarda yer alan her türlü istisna, muafiyet ve indirimlerin maliyetlerini ölçmekte, ekonomik ve sosyal etkilerini analiz etmektedir. Merkez ve taşra teşkilatının iş ve işlem akıřları ile verimlilięinin artırılmasına yönelik öneriler geliřtirerek performansa yönelik analiz yapmakta, yorumlamakta ve yıllık faaliyet raporlarını hazırlamaktadır. Gelir kanunlarına iliřkin tasarıları uygulanabilirlięi açısından deęerlendirmekte ve görüş bildirmektedir.

**Hukuk Müşavirlięi**, 5345 sayılı Kanunun 18 inci maddesi ile 02/11/2011 tarihli Resmi Gazete'de yayımlanan 659 sayılı Kanun Hükmünde Kararname uyarınca;

-Başkan, Başkanlık birimleri ve bakanlıklar tarafından gönderilen kanun, tüzük ve yönetmelik tasarı ve taslakları ile diğer hukuki konular hakkında görüş bildirmekte,

-Başkanlığın menfaatlerini koruyucu ve anlaşmazlıkları önleyici hukuki tedbirleri almakta, anlaşma ve sözleşmelerin bu esaslara uygun olarak yapılmasına yardımcı olmakta,

-Adli ve idari davalarda gerekli bilgileri hazırlamakta, taraf olduğu idari davalarda Başkanlığı veya Başkanlığın görev alanı ile ilgili işlemlerden dolayı Bakanlık husumetiyle açılan idari davalarla sınırlı olmak üzere Bakanlığı temsil etmekte veya Başkanlıkça hizmet satın alma yoluyla temsil ettirilen davaları takip ve koordine etmekte,

-İdarenin taraf olduğu adli ve idari davalarda, iç ve dış tahkim yargılamasında, icra işlemlerinde ve yargıya intikal eden diğer her türlü hukuki uyuşmazlıklarda idareyi temsil etmekte, dava ve icra işlemlerini vekil sıfatı ile takip etmekte,

-İdarece hizmet satın alma yoluyla temsil ettirilecek dava ve icra takipleri ve tahkim ile ilgili işlemleri koordine etmekte, izlemekte ve denetlemekte,

-İdarenin amaçlarını daha iyi gerçekleştirmek, mevzuata, plan ve programa uygun çalışmalarını temin etmek amacıyla gerekli hukuki teklifleri hazırlamaktadır.

**Basın ve Halkla İlişkiler Müşavirliği**, basın ve halkla ilişkilerle ilgili faaliyetleri planlamakta ve bu faaliyetlerin belirlenecek usul ve ilkelere göre yürütülmesini sağlamaktadır. 4982 sayılı Bilgi Edinme Hakkı Kanununa göre yapılacak bilgi edinme başvurularını etkin, süratli ve doğru bir şekilde sonuçlandırmak üzere gerekli tedbirleri almaktadır.

**İnsan Kaynakları Daire Başkanlığı**, Gelir İdaresi Başkanlığının fonksiyonlarının gerektirdiği yetkinlikleri tanımlayarak, bu yetkinliklere uygun insan gücü politikası ve planlaması konusunda çalışmalar yapmaktadır. Başkanlığın her seviyede çalışanın kariyer ve eğitim planlarını hazırlamakta, uygulamakta ve değerlendirmektedir.

Başkanlık personelinin atama, nakil, sicil, terfi, ücret, emeklilik ve benzeri özlük işlemlerini yürütmekte ve personelin mesleğe giriş, yeterlik ve görevde yükselme sınavlarına ilişkin işlemlerini yapmaktadır.

Ayrıca, personelin görev ve çalışma esasları ile ilgili yönetmelikleri hazırlayarak uygulamakta, Kamu Görevlileri Etik Kurulunun belirlediği ilkeler çerçevesinde kurumsal etik kurallar düzenleyerek personele duyurmaktadır.

**Destek Hizmetleri Daire Başkanlığı**, Başkanlığın ihtiyacı olan her türlü yapım, satın alma, kiralama, bakım ve onarım, arşiv, sağlık ve benzeri hizmetler ile mali hizmetleri yürütmektedir. Fiziki çalışma ortamlarını uygun ve standart hale getirmekte, kaynak ihtiyaçlarının etkin, verimli ve zamanında karşılanmasını sağlamaktadır. Taşınır ve taşınmaz kayıtlarını tutmakta, basılı kâğıtlar ve malzemenin temini ile yayın faaliyetleriyle ilgili işleri yapmaktadır.

Ayrıca, Başkanlığın sivil savunma ve seferberlik hizmetleri ile ilgili işlemlerini planlamakta ve yürütmektedir.

## 5.2. Taşra Teşkilatınca Sunulan Hizmetler

Başkanlığın taşra teşkilatı, doğrudan merkeze bağlı vergi dairesi başkanlıkları ile vergi dairesi başkanlığı kurulmayan yerlerde vergi dairesi müdürlüklerinden oluşur. Vergi dairesi başkanlıklarının kuruluş yerleri ve sayıları ile bunlara ilişkin değişiklikler Bakanlar Kurulunca belirlenir.

Vergi dairesi başkanlıkları, 5345 sayılı Gelir İdaresi Başkanlığının Teşkilat ve Görevleri Hakkında Kanununun 24 üncü maddesi uyarınca ve Gelir İdaresi Başkanlığı tarafından belirlenen strateji ve politikalar çerçevesinde aşağıda yer alan hizmetleri sunmaktadır:

- Yetki alanı içindeki mükellefi tespit etmek, vergi ve benzeri mali yükümlülüklerle ilişkin tarh, tahakkuk, tahsil, terkin, tecil, iade, ödeme, muhasebe ve benzeri işlemleri yapmak,
- Yukarıdaki işlemler ile personel atama, disiplin, terfi, sicil, harcırah ve benzeri özlük işlemlerinden dolayı idarî yargı mercileri nezdinde yaratılan ihtilaflarla ilgili olarak bu merciler nezdinde talep ve savunmalarda bulunmak, gerektiğinde temyiz ve tashihi karar talebinde bulunmak, yargı kararlarının uygulanması işlemlerini yürütmek,
- Vergi uygulamalarını geliştirmek ve iyileştirmek,
- Mükelleflere kanunların uygulanması ile ilgili görüş bildirmek,
- Mükellefi hakları konusunda bilgilendirmek ve uygulamalarında mükellef haklarını gözetmek,
- Mükellef hizmetleri ile bilgi işlem, istatistik, bilgi toplama, eğitim, satın alma, kiralama, vergi inceleme ve denetimi, uzlaşma, takdir ve benzeri görevleri ve işlemleri yürütmek.

## 6. Yönetim ve İç Kontrol Sistemi

2015 yılında gelir, gider, varlık ve yükümlülüklerle ilişkin mali karar ve işlemler; Başkanlığımız bütçesi, bütçe tertibi, kullanılabilir ödenek tutarı, ayrıntılı harcama programı, merkezi yönetim bütçe kanunu ve diğer ilgili mali mevzuat hükümlerine uygunluk yönlerinden ön mali kontrole tabi tutulmuştur.

### 6.1. İç Kontrol Kapsamında Yürütülen Faaliyetler

Başkanlığımız merkez teşkilatında yürütülen tüm faaliyetlerin analiz edilerek süreçlerinin çıkarılması ve süreç kartlarının oluşturulması amacıyla; "*Gelir İdaresi Başkanlığı Merkez Birimlerinde İş Süreçlerinin Çıkarılması ve Süreç Kartlarının Oluşturulması Projesi*"ne başlanılmıştır. Söz konusu Proje ile uygulamada standardizasyonu sağlamak ve hizmet kalitesini artırmak amacıyla Gelir İdaresi Başkanlığı merkez birimlerinde yapılmakta olan işlerin belirlenerek; Başkanlığın tüm süreçlerinin çıkarılması, tanımlanması, sorumlu atanması, düzenli olarak süreçlerin izlenmesi, gerektiğinde iyileştirilebilmesi için iş akış şemalarının çıkarılması ve süreç kartlarının hazırlanması hedeflenmektedir.

Bu proje çerçevesinde;

- Merkez birimlerinin yürüttüğü iş ve işlemlerin dökümü istenerek taslak eylem planı hazırlanmıştır.

- Birimlerden iş süreçlerinin istenmesi ve analizinin yapılarak somut ve spesifik olanların belirlenmesi, niyet, amaç ve hedef belirtilen işlerin kapsam dışı tutulması sağlanmıştır.
- Gelir İdaresi Başkanlığı Merkez Birimlerinde İş Süreçlerinin Çıkarılması ve Süreç Kartlarının Oluşturulması Eylem Planı 09/09/2015 tarihinde Başkanlık Onayı alınarak yürürlüğe girmiştir.
- Çalışma ve Danışma Grupları oluşturularak 31/12/2015 tarihi itibarıyla tüm merkez birimlerin yürüttüğü iş ve işlemler tanımlanmıştır.

## II- AMAÇ VE HEDEFLER

Gelir İdaresi Başkanlığının 2014-2018 Stratejik Planında amaç ve hedefler aşağıdaki gibi belirlenmiştir.

### A- İdarenin Amaç ve Hedefleri

<b>AMAÇ 1. VERGİ VE DİĞER GELİRLERİ TOPLAMADA ETKİNLİĞİ ARTIRMAK</b>	Hedef. Vergi ve Diğer Mali Yükümlülüklerin Zamanında Ödenmesini Sağlamak Amacıyla Tahsilatın Etkinliği Artırılacaktır.
<b>AMAÇ 2. KAYIT DIŞI EKONOMİ İLE MÜCADELE ETMEK</b>	Hedef. Kayıt Dışı Ekonominin GSYH'ye Oranı 5 Puan Düşürülecektir.
<b>AMAÇ 3. VERGİYE GÖNÜLLÜ UYUMU ARTIRMAK</b>	Hedef 1. Vergilendirmede Toplumsal Farkındalık ve Vergi Bilinci Artırılacaktır. Hedef 2. Mükellef Memnuniyeti Artırılacaktır.
<b>AMAÇ 4. KALİTELİ HİZMET SUNMAK</b>	Hedef 1. Bilgi Teknolojisi Sistemleri ve Uygulamaları Geliştirilecektir. Hedef 2. Vergi Mevzuatı Sadeleştirilerek Vergisel Yükümlülükler Anlaşılır Hale Getirilecektir. Hedef 3. Hizmetlerde Verimlilik Artışı Sağlanarak Maliyetler Düşürülecektir. Hedef 4. Kurumsal Organizasyon Daha Etkin ve Verimli Hale Getirilecektir. Hedef 5. Ulusal ve Uluslararası İşbirliği Geliştirilecektir.
<b>AMAÇ 5. KURUMSAL GELİŞİME KATKI SAĞLAMAK AMACIYLA ÇALIŞAN MEMNUNİYETİNİ ARTIRMAK</b>	Hedef 1. Çalışan Memnuniyeti Artırılacaktır. Hedef 2. Çalışma ve Hizmet Ortamları İyileştirilecektir.

## **B- Temel Politika ve Öncelikler**

### **1. Onuncu Kalkınma Planı (2014-2018)**

#### **Kamu Gelirlerinin Kalitesinin Artırılması Programı**

Etkin bir kamu mali sistemi için kamu gelirlerinin sağlıklı ve sürekli kaynaklardan çağdaş yöntemlerle toplanması son derece önemlidir. Bu süreçte, sadece mali kaygıların değil, ekonomik ve sosyal amaçların da dikkate alınması modern kamu yönetiminin bir gereği haline gelmiştir.

Gelir mevzuatının oluşturulmasından, gelirlerin toplanmasına ve kamuoyunun bilgilendirilmesine kadar olan tüm sürecin kalitesinin artırılması büyük önem arz etmektedir. Bu program kapsamında; kamu mali sisteminin ihtiyaç duyduğu gelirlerin sağlıklı ve sürekli kaynaklara dayandırılmasının yanında, gelirlerin etkili ve ekonomik bir şekilde toplanması, gelir dağılımının iyileştirilmesi, tasarrufların artırılmasına katkı sağlanması ve yerel yönetimlerin mali yönden merkezi yönetime bağımlılığının azaltılması amaçlanmaktadır.

##### Programın hedefleri;

- Vergilemede hizmet sunumu kalitesinin artırılması,
- Kamu gelirlerinin sağlıklı ve sürekli kaynaklardan elde edilmesi,
- Belediye ve il özel idarelerinin sermaye gelirleri hariç öz gelirlerinin plan dönemi sonunda GSYH'ye oran olarak yüzde 1,7'ye çıkarılması,
- Vergi tabanının adil ve öngörülebilir bir şekilde genişletilmesinin de katkısıyla vergi yükünün plan dönemi sonunda GSYH'ye oran olarak 0,6 puan yükselmesi olarak belirlenmiştir.

##### Programın bileşenleri;

- İstisna, Muafiyet ve İndirimlerin Gözden Geçirilmesi,
- Vergi İdaresinin Etkinliğinin Artırılması,
- Vergilemede Uygulanabilirliğin ve Öngörülebilirliğin Artırılması,
- Kamu Gelirleriyle İlgili İstatistiklerin Etkinleştirilmesi,
- Yerel Yönetim Öz Gelirlerinin Artırılması.

#### **Kayıt Dışı Ekonominin Azaltılması Programı**

Son yıllarda alınan önlemlere rağmen kayıt dışı ekonomi halen önemli sorun alanlarından birisidir. Kayıt dışı ekonominin azaltılması, orta ve uzun dönemde ekonomik istikrar, gelir dağılımı ve istihdam gibi birçok makroekonomik unsurun iyileşmesine, ekonomide verimlilik düzeyi ve rekabet gücünün yükselmesine, ayrıca kamu gelirlerinin artmasına katkıda bulunacaktır. Bu programla, kayıt dışı ekonominin azaltılması amaçlanmaktadır.

Ayrıca, bu program Kayıt Dışı Ekonomiyle Mücadele Stratejisi Eylem Planının daha etkin uygulanmasına katkı sağlayacaktır.



### Programın bileşenleri:

- Kayıt Dışı Ekonominin Boyutunun ve Etkilerinin Ölçülmesi,
- Denetim ve Yaptırımların Daha Etkili Kılınması,
- Kurumlar Arası Koordinasyon ve Veri Paylaşımının Artırılması,
- Kayıt Dışılıkla Mücadelede Toplumsal Mutabakatın Sağlanması,
- Kaçakçılıkla Etkin Mücadele Edilmesi.

## **2. 62'nci Hükümet Programı**

Gelir politikamız, kamu gelirlerimizin adil bir şekilde sürdürülebilir kaynaklardan temin edilmesi hedefine yöneliktir. Bu minvalde başta gelir idaresinin reorganizasyonu olmak üzere vatandaşın vergisini kolayca ödeyebilmesine yönelik önemli adımlar atılmış, bu çerçevede pek çok teknolojik imkân vatandaşlarımızın hizmetine sunulmuştur. Bu çerçevede, modern bilgi teknolojileri sistemlerini kullanarak yeni hizmet seçeneklerini üretmeye ve mükelleflere sunulan hizmetlerin kalitesini daha da iyileştirerek mükelleflerin gönüllü uyumunu artırmaya devam edilecektir.

Geçmişte atılan adımların sağlamlaştırılması ve daha da geliştirilmesine yönelik çalışmalara kararlılıkla devam edilecektir. Bu dönemde, gelir politikaları açısından temel öncelikler vergilemede adalet ve etkinliğin artırılması, istihdamın ve yatırımların teşviki, bölgesel gelişmişlik farklarının azaltılması, rekabetin geliştirilmesi, tasarruf oranlarının artırılması, şirketlerin öz sermaye yapılarının güçlendirilmesi ve daha etkin bir vergi sisteminin oluşturulması olacaktır.

Haksız rekabetin önlenmesi, kaynak dağılımında etkinliğin sağlanması, ekonomide rekabet gücünün ve kamu gelirlerinin artırılması amacıyla kayıt dışılıkla mücadeleye kararlılıkla devam edilecektir.

Vergi mevzuatının sadeleştirilmesi ve anlaşılır kılınması, vergi tabanının genişletilmesi ve vergilemenin daha adil olmasına yönelik çalışmalara devam edilecektir. Bu kapsamda Gelir Vergisi Kanun Tasarısı TBMM'ye sevk edilmiş olup, Vergi Usul Kanunu başta olmak üzere temel vergi kanunlarının gözden geçirilmesi çalışmaları ise önümüzdeki dönemde tamamlanacaktır.

Kamu harcamalarının finansmanında doğrudan vergilerin ağırlığının artırılması sağlanacaktır.

Mahalli idare vergilerinin genel vergi sistemi ile uyumunun sağlanması ve bu sayede yerel yönetim öz gelirlerinin artırılması sağlanacaktır.

Gelir politikalarının belirlenmesinde ve uygulanmasında şeffaflık ve öngörülebilirlik esas alınacaktır.

Kamu harcamaları etkinlik ve verimlilik temelinde gerçekleştirilecek, şeffaf ve hesap verilebilirlik esas olacaktır. Bu alanda bugüne kadar sağlanan kazanımlar bu dönemde de artarak devam edecektir. Vatandaştan alınan her bir kuruşun hesabının verilmesi temel önceliğimiz olacaktır.

Hizmet alımlarının bütçe tahsis süreci öncesinde fayda-maliyet/maliyet-etkinlik analizi yapılacaktır.

Kamuda taşıt kullanımının etkin hale getirilmesini içeren düzenlemelere yönelik mevzuat hazırlıkları tamamlanacaktır.

Muhasebe sisteminin, uluslararası standartlara uyumlu hale getirilmesi için gereken mevzuat düzenlemeleri yapılacaktır.

### **3. 64'üncü Hükümet Programı**

#### **Mali Disiplin**

Mali disiplinden taviz verilmeyerek ekonomide işletmeler için belirsizlikleri en aza indirecek; müteşebbisler için çok daha sağlıklı ve öngörülebilir, üretimi ve vergi gelirlerini artıracak bir ortam oluşturulması hedeflenmektedir.

Gelir ve Kurumlar Vergisi kanunları birleştirilerek yeni Gelir Vergisi Kanunu çıkarılacaktır. Söz konusu düzenleme ile yüksek teknolojiye dayalı ihracatı ve bu kapsamdaki yatırımları destekleyecek vergi teşvikleri getirilecektir.

Kanunla yatırım, üretim, istihdam ve tasarrufların teşvik edilmesi, vergiye gönüllü uyumun artırılması ve kayıtlı ekonomiye geçişin hızlandırılması, vergi tabanının genişletilmesi, vergi adaletinin pekiştirilmesi, vergi güvenliğinin güçlendirilmesi, yürütmeye esneklik ve etkinliğin artırılması, tarımda ölçek ekonomisini teşvik eden yeni bir vergilendirme yaklaşımına geçilmesi, dördüncü dönem geçici vergi beyannamesinin kaldırılması ve basit usul mükelleflerinin kayıtlarını kendilerinin tutabilmesine imkân verilmesi sağlanacaktır.

Kayıt dışılığın azaltılması, yatırım ve üretim üzerindeki yüklerin hafifletilmesi ve mükerrerliklerin önlenmesi amacıyla Damga Vergisi Kanunu gözden geçirilecektir. Ekonomik ve sosyal politikalara uyum sağlamak, sade ve daha kolay uygulanabilir bir hale getirmek amacıyla yeni Vergi Usul Kanunu çıkarılacaktır. Bu kapsamda; mükellef haklarını artıran, vergi denetiminde adaleti, eşitliği ve güven duygusunu sağlayan, vergi idaresi uygulamalarında şeffaflığı ve hesap verebilirliği artıran, uyuşmazlıkların çözümünü kolaylaştıran, değerlendirme hükümlerini mükellef lehine iyileştiren, vergiye uyum maliyetlerini düşüren düzenlemeler gerçekleştirilecektir.

Bütçenin gelir kısmını daha da iyileştirmek üzere hazırlanan "Kamu Gelirlerinin Kalitesinin Artırılması Öncelikli Dönüşüm Programı" çerçevesinde, temel olarak kamu gelirlerinin sağlıklı ve sürekli kaynaklardan çağdaş yöntemlerle elde edilmesi amaçlanmaktadır. Programla; gelir mevzuatının oluşturulmasından, gelirlerin toplanmasına ve kamuoyunun bilgilendirilmesine kadar olan tüm sürecin kalitesinin artırılması hedeflenmektedir. Temel yaklaşım, vergi ödeyenlerden daha fazla vergi almak değil, vergi tabanını genişletmek suretiyle gelirlerin kalitesini artırmaktır.

#### Program kapsamında;

- Vergi mevzuatının sadeleştirilmesi çalışmalarına devam edilecektir.
- Vergi mevzuatına ilişkin düzenlemeler toplumun ve ilgili tarafların katkılarının alındığı bir süreç içinde gerçekleştirilecektir.
- Yerel yönetimlerin öz gelirleri artırılabilecektir.

- Yatırımların üretken alanlara yönlendirilmesi ve tasarrufların artırılması temel amacı kapsamında, gayrimenkul rantlarından kamunun pay almasına yönelik çalışma yapılacaktır.
- İstisna, muafiyet ve indirimler kapsamlı bir analize tâbî tutulacaktır.
- Vergileme alanında vatandaşa hizmeti sunarken, teknolojinin imkânlarından daha çok yararlanılacaktır.
- Kamu gelirleriyle ilgili daha kapsamlı ve detaylı istatistikler üretilecektir.
- Vergi idaresinin beşeri ve teknik kapasitesi artırılacaktır.
- Yeni iş kuran gençlerimize üç yıl boyunca gelir vergisi muafiyeti sağlanacaktır.
- Özkaynak kullanımına vergi kolaylığı sağlanacaktır.
- Nakdi sermaye artırımını yapan şirketler için artırılan sermayenin belli bir kısmının her yıl kurum kazancından indirilebilmesi sağlanacaktır.
- Gayrimenkullerin elden çıkarılmasında değer artış kazançlarının vergilendirilmesine yönelik uygulamalar gözden geçirilecektir.
- Finansal araçlar ile bunların dayanak varlıklarına ilişkin vergi uygulamaları uyumlu hale getirilecektir.
- Farklı finans kurumları arasında haksız rekabete yol açan vergi uygulamalarını ortadan kaldırılacaktır

### **Kayıt Dışılığın Azaltılması**

Adaletli bir yönetimin temel esaslarından biri olarak herkese eşit koşullarda çalışma, kazanma hakkı tanınması, herkesten adil bir vergi sistemi ile katkı istenmesi benimsenmektedir.

Kayıt dışı ekonominin boyutlarının azaltılmasının, orta ve uzun dönemde ekonomik istikrar, gelir dağılımı ve istihdam gibi birçok makroekonomik unsurun nitelikli bir biçimde iyileşmesine, ekonomide verimlilik düzeyi ve rekabet gücünün yükselmesine, ayrıca kamu gelirlerinin artmasına katkıda bulunacağı görülmektedir. Bu yaklaşımla, ekonomide etkinliği sağlayacak, kayıtlı çalışmayı, istihdam etmeyi ve vergiye uyumda gönüllülüğü artıracak uygulamaların özendirilmesi temel bir ilke olarak kabul edilmektedir.

“Kayıt Dışı Ekonominin Azaltılması Öncelikli Dönüşüm Programı” kapsamında;

- Kayıt dışı ekonominin boyutunu ölçerek, kayıt dışılığın yol açtığı etkileri araştırılacak ve envanter çalışması yapılacaktır.
- Denetim kapasitesi güçlendirilecektir.
- Eğitici ve kapsayıcı yöntemlerle toplumun tüm kesimlerinde farkındalık artırılacaktır.

Vergilendirme kapasitesini ölçen yöntemler geliştirilecek, kayıt dışı istihdamın boyutu analiz edilecek ve yol açtığı sorunlar giderilecektir. Vergiye gönüllü uyumu etkileyen faktörler analiz edilecek ve mükelleflerin vergiye uyum seviyelerini artırıcı uygulamalar hayata geçirilecektir.

#### 4. Orta Vadeli Program (2015-2017)

##### Kamu Gelir Politikası

Kamu mali sisteminin ihtiyaç duyduğu finansmanın sağlıklı ve sürekli kaynaklardan elde edilmesi, gelir dağılımının iyileştirilmesi, sürdürülebilir kalkınmaya katkı sağlanması, tasarrufların artırılması ve ekonomiye rekabet gücü kazandırılması suretiyle mali, ekonomik ve sosyal amaçlara destek olan gelir politikaları uygulanacaktır.

Dolaylı-dolaysız vergi dağılımını daha dengeli kılmak, kaynakları üretken alanlara yönlendirmek ve tüketimin aşırı büyümesinin önüne geçilmesi sürecinde ortaya çıkacak gelir kaybını telafi etmek amacıyla doğrudan vergi tahsilatını artıracak önlemler alınacaktır.

Vergi sistemi, tasarrufları özendirme açısından gözden geçirilecektir.

Ekonominin uluslararası düzeyde rekabet edebilir bir yapıya kavuşturulmasına yönelik Ar-Ge faaliyetlerini ve yüksek katma değerli ürünlerin geliştirilmesini destekleyen vergi politikaları uygulanacaktır.

Ekonomik ve sosyal politikalar çerçevesinde temel vergi mevzuatının sade ve uyum sağlanabilir hale getirilmesine yönelik çalışmalar sürdürülecektir.

Vergi mevzuatı ve uygulamaları, mükellef güvenini ve haklarını artırmayı gözetilen bir anlayışla ele alınacaktır.

Vergilemede istikrar ve öngörülebilirlik esas olacak; vergi mevzuatına ilişkin düzenlemeler toplumun ve ilgili tarafların katkılarının alındığı bir süreç içinde gerçekleştirilecektir.

Vergilemede gönüllü uyumun artırılması esas alınarak mükellef hizmetleri etkinleştirilecektir.

Vergi harcamalarının gözden geçirilmesi ve bu alanda kamuoyunun düzenli ve ayrıntılı olarak bilgilendirilmesi çalışmalarına hız verilecektir.

Vergi sistemi, teknolojik ve uluslararası gelişmelerle birlikte ortaya çıkan ihtiyaçları karşılayacak şekilde geliştirilecektir.

Haksız rekabetin önlenmesi, ekonomide rekabet gücünün ve kamu gelirlerinin artırılması amacıyla kayıt dışılıkla etkin bir şekilde mücadele edilecektir. Bu kapsamda; denetim kapasitesi artırılacak ve etkinleştirilecek; idarelerin uygulama kapasitesi ve bilişim altyapısı geliştirilecek; kaçakçılıkla mücadele, kurumlar arası işbirliği ile veri paylaşımı artırılacak ve toplumsal farkındalık yaygınlaştırılacaktır.

Kamu mali dengelerinin imkân verdiği ölçüde, ekonomik faaliyetler üzerinde yük oluşturan işlem vergilerinde indirimle gidilecektir.

Vergi politikalarının belirlenmesinde ve uygulanmasında, iklim değişikliği ve çevre kirliliğiyle mücadele edilmesine ve enerji tüketiminde tasarruf sağlanmasına yönelik öncelikler gözetilecektir.

Yerel yönetimlerin öz gelirleri sosyal ve ekonomik amaçlar gözetilerek artırılabilecektir. Bu kapsamda emlak vergisi sisteminin gözden geçirilmesine ve yerel vergilerin genel vergi sistemine uyumunun sağlanmasına öncelik verilecektir.

İmar planı deęişiklikleri ve kamu yatırımları sonucunda oluşacak gayrimenkul deęer artışlarından kamunun pay almasını ve gayrimenkullerde deęer artışına yol açacak bazı kamu yatırımlarına yararlanıcıların katkıda bulunmasını sağlayacak bir sistem geliştirilecektir.

Sosyal Güvenlik Kurumunun takipteki alacaklarına ilişkin tahsil kapasitesini artıracak önlemler alınarak tahsilat süreci hızlandırılacaktır.

## **5. Orta Vadeli Mali Plan (2015-2017)**

### **Bütçe Gelirlerine İlişkin Temel Politikalar**

2015-2017 döneminde izlenecek kamu gelir politikası adil ve etkin bir vergi sistemi oluşturma hedefi doğrultusunda; istihdam ve yatırımları teşvik edecek, yurtiçi tasarrufları artıracak, bölgesel gelişmişlik farklarını azaltacak, ekonominin rekabet gücünü geliştirecek ve şirketlerin öz sermaye yapılarını güçlendirecek şekilde yürütülecektir. Kamu mali sisteminin ihtiyaç duyduğu gelirlerin sağlıklı ve sürekli kaynaklardan elde edilmesi temel amaçtır. Bu kapsamda, kamu gelir politikasına ilişkin olarak belirlenen ilke ve hedefler aşağıda belirtilmiştir.

Vergi kanunları ile uygulamalarında istikrar ve sadelięi sağlamaya yönelik çalışmalara devam edilecektir. Vergiye gönüllü uyumun artırılmasına ve vergi tabanının genişletilmesine yönelik çalışmalara devam edilecektir.

Gelir dağılımının iyileştirilmesine ve sürdürülebilir kalkınmaya katkı sağlanmasına yönelik çalışmalarda, vergilemede şeffaflık ve öngörülebilirlik esas alınacaktır.

Elektronik ticarete vergi kaybının önlenmesine yönelik gerekli hukuki ve idari düzenlemelere yönelik çalışmalar devam edecektir.

Cari açığı ve dışa bağımlılığı azaltmaya yönelik olarak ihracatta katma deęeri yüksek markalı ürün ile hizmetlerin üretim ve pazarlaması, ithal edilen ara malları ile yatırım mallarının yurtiçinde üretiminin desteklenmesi çalışmalarına devam edilecektir. Uluslararası alanda rekabet gücünün artırılması amacıyla sınai mülkiyet haklarının ticarileştirilmesine yönelik teşvik tedbirlerine ilişkin çalışmalar sürdürülecektir.

Orta ve yüksek teknoloji ürünlerinin yurtiçindeki üretim kapasitesi ile ihracat içindeki payının artırılmasına yönelik çalışmalara devam edilecektir.

Ar-Ge faaliyetlerinin desteklenmesine, yatırım, istihdam ve ihracatın artırılmasına, sanayide yüksek katma deęerli ürünler geliştirmek suretiyle ülke ekonomisinin uluslararası düzeyde rekabet gücünün yükseltilmesine ve ülkeye giren doğrudan yabancı sermaye yatırımlarının artırılmasına yönelik vergi politikası uygulamalarına devam edilecektir.

Yatırım ortamıyla ilgili işlem maliyetlerinin azaltılması amacıyla damga vergisi ve harç uygulamalarının gözden geçirilmesi çalışmalarına devam edilecektir.

Tarımda katma deęeri yüksek, sanayi girdisi olarak kullanılan ürünlerin üretiminin artırılması teşvik edilecek, tarımda ölçek ekonomisi ve tarım üretiminin desteklenmesine yönelik vergi politikaları geliştirilecektir.

Ekonominin dinamizm kaynağı olan KOBİ'lerin optimal işletme büyüklüğüne ulaştırılması, finansmana erişimlerinin kolaylaştırılması ve ucuzlatılması ile Ar-Ge kapasitelerinin artırılmasına yönelik çalışmalar sürdürülecektir.

Enerji tüketiminde tasarrufun sağlanması amacıyla konut ve işyerlerinde enerji tasarrufuna ilişkin harcamalar ile enerji verimliliği çerçevesinde enerji tasarrufu sağlayıcı araçların vergisel yönden teşviki sağlanacaktır.

Enerji kaynaklarının çeşitliliği ile yenilenebilir enerji kaynaklarının yatırım ve üretiminin artırılmasına ilişkin vergisel teşvik mekanizmalarının geliştirilmesine yönelik çalışmalara devam edilecektir.

Haksız rekabetin önlenmesi, kaynak dağılımında etkinliğin sağlanması, ekonomide rekabet gücünün ve kamu gelirlerinin artırılması amacıyla kayıt dışılıkla mücadeleye kararlılıkla devam edilecektir. Bu kapsamda; denetim daha etkin hale getirilecek, idarenin uygulama kapasitesi ve bilişim altyapısı geliştirilecek, kaçakçılıkla mücadelede kurumlar arası işbirliği ile veri paylaşımı artırılacak ve toplumsal farkındalık yaygınlaştırılacaktır. "Kayıt Dışı Ekonomiyle Mücadele Stratejisi Eylem Planı" çerçevesinde yapılmakta olan kayıt dışılıkla mücadeleye toplumun tüm kesimlerinin katılımının sağlanmasına yönelik çalışmalara devam edilecektir.

İmalat sanayinin rekabet gücünün artırılması ve dünya ticaretinden daha fazla pay alması için istihdam, enerji ve hammadde girdi maliyetlerini azaltacak, hammadde güvenliğini sağlayacak, istihdam kalitesini yükseltecek vergi politikaları geliştirilecektir.

İstisna, muafiyet ve indirimler nedeniyle oluşan vergi harcamalarının mali etkilerinin analiz edilmesi, etkin olmayan düzenlemelerin kaldırılması veya revize edilmesi, sisteme dahil edilmesi öngörülen istisna, muafiyet ve indirimlere ilişkin kriterlerin belirlenmesi ve uygulama sonuçlarının düzenli bir şekilde değerlendirilmesi ile vergi harcamaları konusunda kamuoyunun sürekli olarak bilgilendirilmesi çalışmalarına devam edilecektir.

İşgücü piyasasında başta kadınlar olmak üzere gençler ile dezavantajlı grupların istihdamının artırılması, işletmelerin ilave istihdam oluşturması ve kayıt dışı istihdamın engellenmesi için gerekli vergisel düzenlemeler tespit edilecek ve gerekli kanuni düzenlemelerin yazımı çalışmalarına devam edilecektir.

İstanbul Uluslararası Finans Merkezi Programı kapsamında, vergisel düzenlemelerle rekabet gücü artırılarak finansal işlemlerin ülkemizde yapılmasının sağlanmasına, finansal kurum ve yatırımcılar için belirsizliği giderici ve uygulamada uzmanlaşmayı sağlayıcı tedbirler alınmasına yönelik çalışmalara devam edilecektir. Özel sektörün finansmanında sermaye piyasalarının kullanılmasının teşvik edilmesi kapsamında halka açık olmayan şirketlerin sermaye piyasasına açılması sağlanarak sermayenin tabana yayılmasına yönelik çalışma yapılacaktır.

Tasarım kapasitesinin güçlendirilmesine yönelik desteklerin artırılması ve ilgili mevzuatın bu doğrultuda geliştirilmesine yönelik tedbirlerin alınması için yapılan çalışmalara devam edilecektir.

Vergisel araçlarla yurtiçi tasarrufların artırılması ve özendirilmesi için mevcut düzenlemeler gözden geçirilecek ve gerekli mevzuat çalışmaları yapılacaktır.

Yerel yönetimlerin mali imkanlarını güçlendirmek için kentsel rantların değerlendirilmesi ve emlak vergisi dahil olmak üzere öz gelirlerinin artırılması ve bu

gelirlerin genel vergi sistemi ile uyumunu sağlayacak mevzuat düzenlemelerinin yapılması çalışmalarına devam edilecektir.

Üretim faktörlerinin etkin dağılımının sağlanmasında vergi politikası etkili şekilde kullanılacaktır.

Vergi mevzuatına yönelik düzenlemelerde toplumun ve ilgili tarafların katkılarının daha etkin bir şekilde alınacağı bir sistem oluşturulacaktır.

Avrupa Birliği'ne katılım sürecinde müktesebata uyum çalışmalarına devam edilecektir.

## **6. 2015 Yılı Programı**

### **Maliye Politikası**

Maliye politikası, sürdürülebilir ve güçlü bir büyüme performansının tesis edilmesini gözeterek ve enflasyonla mücadele edilmesine yardımcı olacak şekilde yürütülecektir. Program döneminde uygulanacak harcama ve gelir politikalarıyla yurtiçi tasarrufların artırılması ve cari açığın azaltılması stratejisi desteklenecek, geçmiş dönemlerde elde edilen kazanımların gelecekte de korunması amacıyla kamu açığı kontrol altında tutulacaktır.

2015 Yılı Programında Gelir İdaresi Başkanlığı'nın "sorumlu kuruluş veya işbirliği yapılacak kuruluş" olarak yer aldığı, "politika öncelikleri ve tedbirler" aşağıdadır:

- **Vergiye gönüllü uyumun artırılması ve kayıt dışı ekonominin azaltılmasıyla sağlanacak ilave kaynaklar, işlem vergilerinin düşürülmesi başta olmak üzere üretim ve istihdamı teşvik ederek büyümeye katkı sağlayacak şekilde değerlendirilecektir.**
  - **Tedbir 225.** Damga Vergisi Kanunu ve Harçlar Kanunu gözden geçirilerek yatırımcılar üzerindeki mali yükler hafifletilecektir.
  - **Tedbir 226.** Vergiye gönüllü uyumun artırılmasına yönelik olarak mükelleflere sunulan hizmetlerin mobil platformlar üzerinden de erişilebilirliği sağlanacaktır.
  - **Tedbir 227.** Mükellefiyet türlerine göre vergilendirme ile ilgili süreç bazı interaktif programlar hazırlanarak internet ortamından kullanıma sunulacaktır.
- **Vergilemenin daha adil olmasını ve mali fonksiyonunu yerine getirmesini sağlayacak şekilde vergi tabanı genişletilecektir.**
  - **Tedbir 228.** Vergi harcamaları sağlıklı bir şekilde tespit edilecek, mali etkilerin ölçülebilmesine ilişkin kapasite artırılabilecektir.
  - **Tedbir 229.** Vergi kanunlarındaki istisna, muafiyet ve indirimlerde revizyonlar yapılacaktır.

- **Vergi politikası, üretim faktörlerinin etkin dağılımını sağlamaya yönelik olarak kullanılacaktır.**
- **Tedbir 230.** Katma değeri yüksek üretimin artırılması için Ar-Ge'ye yönelik teşviklerin etkinliği artırılacaktır.
- **Temel vergi mevzuatı; ekonomik ve sosyal politikalar çerçevesinde sade ve uyum sağlanabilir hale getirilecek şekilde yeniden yazılacaktır.**
  - ❑ **Tedbir 231.** Vergi Usul Kanunu mükellef haklarını gözeten bir anlayışla revize edilecektir.
- **Kayıt dışılıkla mücadelede, kurumlar arası koordinasyon ve veri paylaşımı artırılacaktır. Önleyici ve risk odaklı denetim anlayışı çerçevesinde idarelerin beşeri ve teknolojik altyapısı güçlendirilecektir.**
  - ❑ **Tedbir 232.** Elektronik Yoklama Sistemi hayata geçirilecektir.
  - ❑ **Tedbir 233.** Vergisel Uyum Analiz Modeli ve Mükellef Değerlendirme Sistemi geliştirilecektir.
  - ❑ **Tedbir 234.** Sektörler itibarıyla mükelleflerin vergiye gönüllü uyumunu artıracak analizleri yapmak ve sonuçlarını raporlamak üzere Sektör Bilgi Sistemi tamamlanacaktır.
- **Yerel yönetimlerin mali imkânlarını güçlendirmek için kentsel rantların değerlendirilmesi ve emlak vergisi dâhil olmak üzere yerel yönetim öz gelirleri artırılacaktır.**
  - ❑ **Tedbir 236.** Kamunun, İmar Planı değişiklikleri sonucunda ortaya çıkan değer artışından pay almasına ilişkin çalışma yapılacaktır.
  - ❑ **Tedbir 237.** Gayrimenkullerde değer artışına yol açacak bazı kamu yatırımlarına yararlanıcıların katkıda bulunmasını ve oluşacak değer artışından kamunun pay almasını sağlamasına yönelik bir çalışma yapılacaktır.
  - ❑ **Tedbir 238.** Emlak vergisi uygulamasına ilişkin sorunlar ve çözüm önerileri tespit edilecektir.
  - ❑ **Tedbir 239.** Yerel yönetimlerin diğer öz gelirleri artırılacak ve bu gelirlerin genel vergi sistemiyle uyumu sağlanacaktır.
  - ❑ **Tedbir 240.** Belediye alacaklarının tahsilatının etkinliği artırılacaktır.



### III- FAALİYETLERE İLİŞKİN BİLGİ VE DEĞERLENDİRMELER

#### A- Mali Bilgiler

##### 1- Bütçe Uygulama Sonuçları

2015 Mali Yılı Merkezi Yönetim Bütçe Kanunu ile Başkanlığımıza bütçe ödeneği olarak 2.444.892.000 TL ödenek tahsis edilmiştir. 2015 yıl sonu itibariyle toplam harcama tutarı ise 2.471.875.340 TL olarak gerçekleşmiştir.

2015 yılı bütçe ödeneğine ilgili mevzuat çerçevesinde yıl içerisinde 175.307.700 TL ekleme yapılmış, 77.991.069 TL diğer kurumlara aktarılmış ve böylelikle yıl sonu ödeneği toplam 2.542.208.631 TL'ye ulaşmıştır.

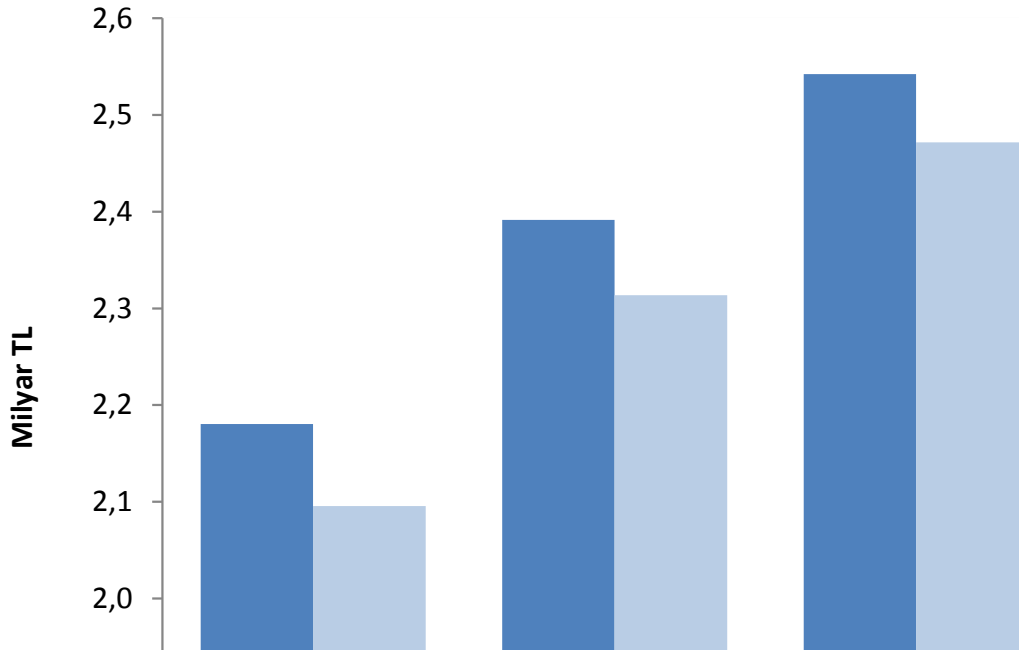

Başlangıç ödeneğine göre harcama oranı % 101 iken yıl sonu ödeneğine göre harcama oranı ise yaklaşık %97 olarak gerçekleşmiştir. 2014 yılında gerçekleşen 2.313.804.383 TL'lik bütçe giderleri dikkate alındığında 2015 yılı bütçe giderlerinde yaklaşık %7 oranında artış görülmektedir.

##### 2- Temel Mali Tablolara İlişkin Açıklamalar

Başkanlığımıza ait mali bilgilerin yer aldığı tablolar ve açıklamalar Maliye Bakanlığı Muhasebat Genel Müdürlüğünün verilerine dayanılarak hazırlanmakta olup, aşağıdaki bölümde yer almaktadır.

## Yıllar İtibariyle Bütçe Giderlerinin Ekonomik Sınıflandırma Tablosu

AÇIKLAMA	2014			2015			%			
	KBÖ (1)	TOPLAM ÖDENEK (2)	HARCAMA (3)	KBÖ (4)	TOPLAM ÖDENEK (5)	HARCAMA (6)	1/4	2/5	3/6	4/6
PERSONEL GİDERLERİ	1.618.948.000	1.618.510.000	1.583.451.866	1.674.071.000	1.674.071.000	1.669.607.375	3,40	3,43	5,44	99,73
SOSYAL GÜVENLİK KURUMLARINA DEVLET PRİMİ GİDERLERİ	269.855.000	270.305.000	270.164.282	290.105.000	290.115.000	288.608.359	7,50	7,33	6,83	99,48
MAL VE HİZMET ALIM GİDERLERİ	220.803.000	347.649.557	331.336.889	282.471.000	408.443.386	386.336.574	27,93	17,49	16,60	136,77
CARİ TRANSFERLER	12.038.000	12.038.000	11.929.234	12.665.000	10.665.000	10.637.645	5,21	-	-	83,99
SERMAYE GİDERLERİ	156.000.000	143.006.741	116.922.111	185.580.000	158.914.245	116.685.387	18,96	11,12	-0,20	62,88
<b>GENEL TOPLAM</b>	<b>2.277.644.000</b>	<b>2.391.509.298</b>	<b>2.313.804.382</b>	<b>2.444.892.000</b>	<b>2.542.208.631</b>	<b>2.471.875.340</b>	<b>7,34</b>	<b>6,30</b>	<b>6,83</b>	<b>101,10</b>

Başkanlığımız hizmetleri için yapılan 2015 yılı harcamalarının ekonomik sınıflandırma düzeyinde detayına bakıldığında, Personel Giderlerine konulan 1.674.071.000 TL ödenenin ve Sosyal Güvenlik Kurumlarına Devlet Primi Giderlerine konulan 290.115.000 TL ödenenin tamamı, Mal ve Hizmet Alım Giderlerine konulan 282.471.000 TL ödenenin yaklaşık %137'si, Cari Transferlere konulan 12.665.000 TL ödenenin %84'ü, Sermaye Giderlerine konulan 185.580.000 TL ödenenin ise yaklaşık %63'ü harcanmıştır.

Mal ve Hizmet Alım Giderleri için harcamalardaki sapmanın büyük kısmı Görev Giderlerinden oluşmaktadır. Bu sapmanın nedeni ise; başlangıç ödenegi iz bedeli olarak tahsis edilen mahkeme harcamaları ve beyiye aidatlarının, 2015 yılı Merkezi Yönetim Bütçe Kanununun E cetvelinde yer alan hüküm doğrultusunda yıl içerisinde ödenek aranmaksızın harcanarak gerekli ödenenin yıl sonunda yedek ödenekten aktararak karşılanmasından kaynaklanmaktadır.

Sermaye giderleri ekonomik kodu kapsamında, 2015 yılı Yatırım Programında Başkanlığımız adına, DKH-İktisadi-Genel İdare Sektöründe, Yeni Nesil Ödeme Kaydedici Cihazlar Projesi, Vergi Daireleri İnşaatı, Mükellef Uyum Yönetim Sistemleri, Maliye Bakanlığı ve Gelir İdaresi Başkanlığı Veri Merkezi Projesi, Muhtelif İşler, Bilgisayar Sistemlerinin Bakım Onarımı, Vergisel Yönetim ve Denetim Sistemleri, VEDOP Yenileme Çalışmaları, Kayıtdışı Ekonomi ile Mücadele Bilgi Sistemi ile Konut Sektöründe Lojman Onarımı olmak üzere 10 adet yatırım projesine yer verilmiştir.

Kayıtdışı Ekonomiyle Mücadele Bilgi Sistemi projesinde, elektronik fatura uygulama yönüyle hizmet verilen mükellef sayısında beklenen oranda artış olmaması ve mevcut kurulu sistemin yeterli gelmesi, Maliye Bakanlığı ve Gelir İdaresi Başkanlığı Veri Merkezi Projesi için yapılan danışmanlık ihalesinin iptal edilmesi, diğer projelerde ise öngörülen mal alımlarının daha az gerçekleştirilmesi, ihale bedellerinin öngörülen

yaklaşık maliyetten daha düşük bedelle gerçekleşmesi ve 2015 yılında yürütülmesi planlanan bazı programların 2016 yılına ertelenmesi nedenleriyle sermaye giderlerindeki ödenegin bir kısmı harcanamamıştır.

2015 yılı harcamalarının ekonomik sınıflandırmaya göre dağılımı grafiksel olarak aşağıda yer almaktadır.

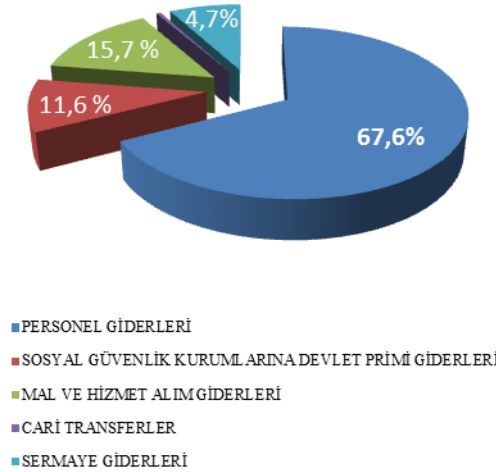

Bu oransal dağılıma bakıldığında ise, yaklaşık olarak %67,6'sını Personel Giderleri, %15,7'sini Mal ve Hizmet Alım Giderleri %11,6'sını Sosyal Güvenlik Kurumlarına Devlet Primi Giderleri, %4,7'sini Sermaye Giderleri, %0,4'ünü ise Cari Transferler oluşturmaktadır.

### Yıllar İtibariyle Bütçe Giderlerinin Fonksiyonel Sınıflandırma Tablosu

FONKSİYON KODU	FONKSİYON ADI	2013		2014		2015	
		ÖDENEK	HARCAMA	ÖDENEK	HARCAMA	ÖDENEK	HARCAMA
01	Genel Kamu Hizmetleri	2.179.128.015	2.094.283.990	2.390.029.298	2.312.337.934	2.540.448.631	2.470.125.454
03	Kamu Düzeni ve Güvenlik Hizmetleri	1.380.000	1.361.971	1.480.000	1.466.449	1.760.000	1.749.886
TOPLAM		2.180.508.015	2.095.645.961	2.391.509.298	2.313.804.383	2.542.208.631	2.471.875.340

2015 yılı harcamalarının fonksiyonel sınıflandırma düzeyinde detayına bakıldığında ise harcamaların %99,9'unu Genel Kamu Hizmetleri, %0.01'lik kısmını ise Kamu Düzeni ve Güvenlik Hizmetleri oluşturmaktadır.

2015 yılı sonu itibariyle Başkanlığımız taşınır mallarının değeri toplam 450.315.871TL'ye ulaşmıştır. İlk Madde ve Malzemeler, taşınır varlıkların yaklaşık %8'ini, Tesis Makine ve Cihazlar yaklaşık %6'sını, Taşıtlar yaklaşık %9'unu, Demirbaşlar ise yaklaşık %77'sini oluşturmaktadır.

2015 yılı hesap dönemi içinde Başkanlığımız tarafından yardım yapılan herhangi bir birlik, kurum ve kuruluş bulunmamaktadır.

### 3- Mali Denetim Sonuçları

Gelir İdaresi Başkanlığı, 5018 sayılı Kamu Mali Yönetim ve Kontrol Kanunu ve 6085 sayılı Sayıştay Kanunu kapsamında Sayıştay'ın dış denetimine tabidir.

Başkanlığımızın 2015 yılı faaliyetlerine ilişkin olarak merkez ve taşra teşkilatlarımızda Sayıştay Başkanlığınca mali denetimler gerçekleştirilmiştir. Denetimler sonucunda oluşturulan denetim raporunda; düzenlilik denetimine ait 5, performans denetimine ait 17 bulguya yer verilmiştir.

Denetim raporunda yer alan bulguların tekrarlanmaması için gerekli tedbirler alınmaktadır.

## B- Performans Bilgileri

### 1- Faaliyetlere İlişkin Bilgiler

2015 Yılı Bütçe Kanununda net vergi gelirleri hedefi 389 Milyar 501 Milyon TL olarak belirlenmiştir. 2015 yılı net vergi gelirleri ise hedefin 17 milyar 974 milyon TL üstünde gerçekleşerek 407 milyar 475 milyon TL olmuştur.

2015 Yılı Net Vergi Gelirleri			
(Milyon TL)			
Yıllar	Vergi Gelirleri Tahmini	Gerçekleşen Vergi Gelirleri	Gerçekleşme Oranı %
2011	232.220	253.809	109,3
2012	277.677	278.781	100,4
2013	317.949	326.169	102,6
2014	348.353	352.514	101,2
2015	389.501	407.475	104,6

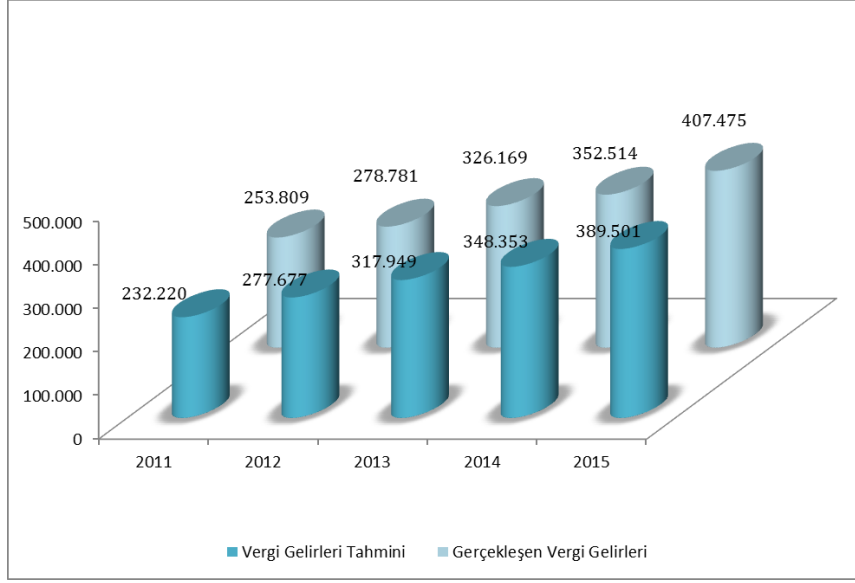

Öte yandan Başkanlığımızca yürütülen diğer faaliyetlere başlıklar halinde aşağıda yer verilmiştir.

## 1.1. Mevzuat Çalışmaları

Gelir İdaresi Başkanlığının görev ve fonksiyonları ile ilgili olarak 2015 yılında çıkarılan Kanun, Bakanlar Kurulu Kararı (BKK), Yönetmelik ile Başkanlığımızca hazırlanan genel tebliğ ve sirkülerlere ilişkin bilgiler aşağıda tarih sırasına göre yer almaktadır.

### 1.1.1. Kanunlar

- 18/02/2015 tarih ve 29271 sayılı Resmi Gazete’de yayımlanan 6592 sayılı Kanunun 26 ncı maddesi ile 492 sayılı Harçlar Kanununa bağlı (8) sayılı tarifenin "III-Maden arama ruhsatnameleri, işletme ruhsatnameleri, işletme imtiyazları" başlıklı bölümü yürürlükten kaldırılmıştır.
- 07/04/2015 tarihli ve 29319 sayılı Resmi Gazete’de yayımlanan 6637 sayılı Bazı Kanun ve Kanun Hükmünde Kararnamelerde Değişiklik Yapılmasına Dair Kanunun;

**2.1 3 üncü maddesi ile** 3065 sayılı Katma Değer Vergisi Kanununun geçici 26 ncı maddesinin birinci fıkrası “*Ev sahibi hükümet anlaşmaları veya ülkemizin taraf olduğu diğer anlaşmalar çerçevesinde Türkiye’de faaliyet gösteren uluslararası kuruluşlar ile bu kuruluşlara bağlı program, fon, temsilcilik ve özel ihtisas kuruluşlarının resmî kullanımları için yapılacak mal teslimi ve hizmet ifaları, bunların sosyal ve ekonomik yardım amacıyla bedelsiz olarak yapacakları mal teslimi ve hizmet ifaları, bedelsiz mal teslimi ve hizmet ifaları ile ilgili mal ve hizmetlerin bunlara teslim ve ifası; ilgili kurum, temsilcilik, program, fon ve özel ihtisas kuruluşlarının Türkiye’deki faaliyetlerinin devamı veya ilgili kurumlara ilişkin uluslararası anlaşmaların yürürlükte bulunduğu süre içinde katma değer*

*vergisinden müstesnadır.” şeklinde değiştirilmiş ve bu fıkradan sonra gelmek üzere “Birinci fıkrada yer alan istisnadan yararlanan kuruluşların yönetici kadrolarında görev yapan Türkiye Cumhuriyeti vatandaşı olmayan mensuplarına Türkiye’de görevde buldukları süre içinde yapılacak mal teslimi ve hizmet ifaları da katma değer vergisinden müstesnadır.” ibaresi eklenmiştir.*

**2.2 4 üncü maddesi ile** 4760 sayılı Özel Tüketim Vergisi Kanununun 6 ncı maddesinin birinci fıkrasına *“ithali veya bunlara teslimi”* ibaresinden sonra gelmek üzere *“ile ev sahibi hükümet anlaşmaları veya ülkemizin taraf olduğu diğer anlaşmalar çerçevesinde Türkiye’deki uluslararası kuruluşlar ve bunların yönetici kadrolarında görev yapan Türkiye Cumhuriyeti vatandaşı olmayan mensupları tarafından Türkiye’de görevde buldukları süre içinde kendi ihtiyaçları için ilk iktisabı, ithali veya bunlara teslimi”* ibaresi eklenmiştir.

**2.3 5 inci maddesi ile** 213 sayılı Vergi Usul Kanununun 107/A maddesine birinci fıkradan sonra gelmek üzere *“Elektronik ortamda tebligat, muhatabın elektronik adresine ulaştığı tarihi izleyen beşinci günün sonunda yapılmış sayılır.”* fıkrası eklenmiştir.

**2.4 6 ncı maddesi ile** 213 sayılı Vergi Usul Kanununa;

*“Madde 132/A. Yoklama neticeleri, yoklama yerinde bu Kanunun 131 inci maddesinde yer alan yoklama fişi ile aynı mahiyette olan, elektronik ortamda tanzim olunan “yoklama fişi” ile de kayıt altına alınabilir. Bu fiş, nezdinde yoklama yapılan veya yetkilisi tarafından elektronik imza araçlarıyla imzalanır. Yoklama fişinin elektronik imza araçlarıyla imzalanmaması durumunda yoklama fişini temsil eden ve yoklama fiş muhteviyatının değiştirilemeyeceğini güvence altına alan benzersiz bir kodun üzerine yazıldığı bir form imzalanır.*

*Maliye Bakanlığı elektronik ortamda kayıt altına alınan yoklama fişleri ile birinci fıkrada belirtilen formların şekil ve muhteviyatını tespit etmeye, bunların şifre, elektronik imza veya diğer güvenlik araçları konulmak suretiyle imzalanması usul ve esaslarını belirlemeye, bunları internet de dâhil olmak üzere her türlü elektronik bilgi iletişim araç ve ortamında ilgili kişilere göndermeye ve elektronik ortamda yürütülecek yoklama faaliyetlerine ilişkin diğer usul ve esasları belirlemeye yetkilidir.”* maddesi eklenmiştir.

**2.5 8 inci maddesi ile** 5520 sayılı Kurumlar Vergisi Kanununun 10 uncu maddesinin birinci fıkrasına;

*“1) Finans, bankacılık ve sigortacılık sektörlerinde faaliyet gösteren kurumlar ile kamu iktisadi teşebbüsleri hariç olmak üzere sermaye şirketlerinin ilgili hesap dönemi içinde, ticaret siciline tescil edilmiş olan ödenmiş veya çıkarılmış sermaye tutarlarındaki nakdi sermaye artışları veya yeni kurulan sermaye şirketlerinde ödenmiş sermayenin nakit olarak karşılanan kısmı üzerinden Türkiye Cumhuriyet Merkez Bankası tarafından indirimden yararlanan yıl için en son açıklanan “Bankalarca açılan TL cinsinden ticari kredilere uygulanan ağırlıklı yıllık ortalama faiz oranı” dikkate alınarak, ilgili hesap döneminin sonuna kadar hesaplanan tutarın %50’si.*

*Bu indirimden, sermaye artırımına ilişkin kararın veya ilk kuruluş aşamasında ana sözleşmenin tescil edildiği hesap döneminden itibaren başlamak üzere izleyen her bir dönem için ayrı ayrı yararlanır. Sonraki dönemlerde sermaye azaltımı yapılması hâlinde azaltılan sermaye tutarı indirim hesaplamasında dikkate alınmaz.*

*Bu bent hükümlerine göre hesaplanacak indirim tutarı, nakdi sermayenin ödendiği ay kesri tam ay sayılmak suretiyle hesap döneminin kalan ay süresi kadar hesaplanır. Matrahın yetersiz olması nedeniyle ilgili dönemde indirim konusu yapılamayan tutarlar, sonraki hesap dönemlerine devreder. Bu bendin uygulanmasında sermaye şirketlerine nakit dışındaki varlık devirlerinden kaynaklananlar dâhil olmak üzere, sermaye şirketlerinin birleşme, devir ve bölünme işlemlerine taraf olmalarından veya bilançoda yer alan öz sermaye kalemlerinin sermayeye eklenmesinden kaynaklanan ya da ortaklar veya bu Kanunun 12 nci maddesi kapsamında ortaklarla ilişkili olan kişilerce kredi kullanılmak veya borç alınmak suretiyle gerçekleştirilen sermaye artırımları, indirim hesaplamasında dikkate alınmaz.*

*Bu bentte yer alan oranı, şirketlerin aktif büyüklükleri, ortaklarının hukuki niteliği, çalışan personel sayıları ve yıllık net satış hasılatlarına göre veya sermayenin kullanıldığı yatırımdan elde edilen gelirlerin kurumun esas faaliyeti kapsamında olmayan faiz, kâr payı, kira, lisans ücreti, menkul kıymet satış geliri gibi pasif nitelikli gelirlere oluşmasına göre ya da sermayenin kullanıldığı yatırımların teşvik belgeli olup olmadığına veyahut makine ve teçhizat veya arsa ve arazi yatırımları için sermayenin kullanıldığı alanlar itibarıyla ya da bölgeler, sektörler ve iş kolları itibarıyla ayrı ayrı sınırlara kadar indirmeye veya %100'e kadar artırmaya; halka açık sermaye şirketleri için halka açıklık oranına göre %150'ye kadar farklı uygulamaya Bakanlar Kurulu yetkilidir.*

*(2) Bağış ve yardımların nakden yapılmaması halinde, bağışlanan veya yardımın konusunu oluşturan mal veya hakkın maliyet bedeli veya kayıtlı değeri, bu değer mevcut değilse Vergi Usul Kanunu hükümlerine göre takdir komisyonlarınca tespit edilecek değeri esas alınır.*

*(3) Bu maddenin uygulanmasına ilişkin usûlleri belirlemeye Maliye Bakanlığı yetkilidir."*  
bendi eklenmiştir.

## **2.6 24 üncü maddesi ile 3065 sayılı Katma Değer Vergisi Kanununa;**

*"Geçici Madde 34. Bu maddenin yürürlüğe girdiği tarihten önce usulüne uygun olarak yürürlüğe giren ve 23/6/2000 tarihli ve 4586 sayılı Petrolün Boru Hatları ile Transit Geçişine Dair Kanun kapsamında bulunan milletlerarası anlaşma hükümleri çerçevesinde katma değer vergisinden istisna edilmiş olan transit petrol boru hattı projelerinin inşaa ve modernizasyonunu gerçekleştirenlere 1/1/2014 tarihinden itibaren yapılan teslim ve hizmetler katma değer vergisinden müstesnadır.*

*Bu kapsamda yapılan mal teslimleri ve hizmet ifaları nedeniyle yüklenilen vergiler, vergiye tabi işlemler üzerinden hesaplanan vergiden indirilir. İndirim yoluyla telafi edilemeyen vergiler, 32 nci madde hükmü uyarınca istisna kapsamında işlem yapan mükellefin talebi üzerine iade edilir.*

*Maliye Bakanlığı, istisna kapsamına girecek teslim ve hizmetleri tanımlamaya, istisna ve iadeye ilişkin usul ve esasları belirlemeye yetkilidir.” maddesi eklenmiştir.*

**3. 15/04/2015 tarihli ve 29327 sayılı Resmi Gazete’de yayımlanan 6639 sayılı Bazı Kanun ve Kanun Hükmünde Kararnamelerde Değişiklik Yapılmasına Dair Kanunun;**

**3.1.13 üncü maddesi ile** 3065 sayılı Katma Değer Vergisi Kanununun 13 üncü maddesinin birinci fıkrasına “ h) Türkiye Kızılay Derneğine tüzüğünde belirtilen amaçlarına uygun olarak afet yönetimi ve yardımları, barınma, beslenme, sosyal yardımlar, toplumu bilinçlendirme, ulusal ve uluslararası insancıl hukuk ve uluslararası Kızılay-Kızılhaç Hareketi faaliyetleri, savaş veya olağanüstü hâllerdeki görevleri ile kan, sağlık, göç ve mülteci hizmetlerini (sığınmacı hizmetleri dâhil) yerine getirmesine yönelik görevler kapsamında yapılan teslim ve hizmetler; Türkiye Kızılay Derneğinin ulusal ve uluslararası işbirlikleri, uluslararası mensubiyet ve üyelikleri, Birleşmiş Milletlere bağlı kurum ve kuruluşlar ile uluslararası akreditasyonu olan yardım kuruluşlarıyla yürüttüğü insani yardım faaliyetleri kapsamındaki teslim ve hizmetleri” bendi eklenmiştir.

**3.2. 14 üncü maddesi ile** 3065 sayılı Katma Değer Vergisi Kanununa

*“Geçici Madde 35- 6/10/2011 tarihli ve 28076 sayılı Resmî Gazete’de yayımlanarak yürürlüğe giren 26/9/2011 tarihli ve 2011/2266 sayılı Bakanlar Kurulu Kararı ile uygulama usul ve esasları belirlenen ve sınırları ve koordinatları gösterilen alanda yapılacak iyileştirme, yenileme ve dönüşüm projeleri kapsamında, trampa yolu ile kamulaştırılan taşınmazların Hazineye devir ve teslimi işlemleri 31/12/2018 tarihine kadar katma değer vergisi, damga vergisi ve tapu harcından müstesnadır.*

*Bu taşınmazların 31/12/2018 tarihine kadar Hazineye devrinden dolayı Gelir ve Kurumlar Vergisi Kanunlarına göre kazanç oluşmuş sayılmaz.”*

geçici maddesi eklenmiştir.

**3.3. 17 nci maddesi ile** 5520 sayılı Kurumlar Vergisi Kanununa;

***“Geçici Madde 8-***

*(1) Türkiye Kızılay Derneğine ait iktisadi işletmeler adına bu maddenin yürürlüğe girdiği tarihten önceki vergilendirme dönemlerine ilişkin tarh veya tahakkuk ettirilen kurumlar vergisi ve kâr dağıtımına bağlı vergi kesintisi ile bu vergiler ve geçici vergiye ilişkin gecikme zammı, gecikme faizi ve vergi cezalarının; bu alacaklarla ilgili olarak açılmış bulunan tüm davalar ile 193 sayılı Kanunun geçici 67 nci maddesinin uygulanmasına yönelik açılmış tüm davalardan, bu maddenin yayımlandığı tarihi izleyen ikinci ayın sonuna kadar vazgeçilmesi ve bu konuda sonraki vergilendirme dönemlerinde de ihtilaf yaratılmaması şartıyla tahsilinden vazgeçilir.*



(2) Birinci fıkrada belirtilen şartların yerine getirilmesi ve anılan iktisadi işletmelere ait kurum kazançlarının tamamının Türkiye Kızılay Derneğine aktarılması koşuluyla, bu iktisadi işletmeler adına sonraki vergilendirme dönemleri de dâhil olmak üzere kurumlar vergisi ve kâr dağıtımına bağlı vergi kesintisi hesaplanmaz ve tarhiyat yapılmaz, yapılmış olan tarhiyatlar terkin edilir, madde kapsamında terkinini gereken alacaklara karşılık tahsil edilmiş tutarlar red ve iade edilir. Ancak, birinci fıkrada yer alan ihtilaf yaratılmaması şartının ihlal edilmesi hâlinde bu fıkra kapsamında tarhiyatından vazgeçilen ve terkin edilen vergi ve bu vergilere bağlı vergi cezaları ile ferileri ihlal tarihi itibarıyla zamanaşımı süreleri dikkate alınmaksızın tahakkuk ettirilir.

(3) Davadan vazgeçme dilekçeleri bağlı bulunulan vergi dairesine verilir, bu dilekçelerin vergi dairesine verildiği tarih, ilgili yargı merciine verildiği tarih sayılarak, dilekçeler ilgili yargı merciine gönderilir. Bu madde hükmünden yararlanmak üzere başvuruda bulunan ve açtığı davalardan vazgeçen mükellefin 193 sayılı Kanunun geçici 67 nci maddesinin uygulanmasına yönelik ihtilaflara ilişkin daha önce verilmiş ve kanun yolu tüketilmemiş kararlar uyarınca, taraflara tebliğ edilip edilmediğine bakılmaksızın işlem yapılmaz. Madde hükmünden yararlanma başvurusu üzerine idarece de ihtilaflar devam ettirilmez ve bu davalarla ilgili olarak yargılama giderleri ve vekâlet ücretine hükmedilmez.

(4) Bu maddenin uygulanmasına ilişkin usul ve esasları belirlemeye Maliye Bakanlığı yetkilidir."

maddesi eklenmiştir.

#### **4. 23/04/2015 tarih ve 29335 sayılı Resmi Gazete'de yayımlanan 6645 sayılı "İş Sağlığı ve Güvenliği Kanunu ile Bazı Kanun ve Kanun Hükmünde Kararnamelerde Değişiklik Yapılmasına Dair Kanun" yayımlandığı tarihte yürürlüğe girmiştir.**

**4.1. 8 inci maddesi ile** 193 sayılı Gelir Vergisi Kanununun 32 nci maddesinin ikinci fıkrasında yer alan "ilk iki çocuk için % 7,5" ibaresinden sonra gelmek üzere, "üçüncü çocuk için % 10" ibaresi eklenmiştir.

**4.2. 9 uncu maddesi ile** 193 sayılı Gelir Vergisi Kanununun 40 ıncı maddesinin birinci fıkrasına "11. Türkiye İş Kurumu tarafından düzenlenen işbaşı eğitim programlarından faydalananlara, programı yürüten işverenlerce fiilen ödenen tutarlar (Bu kapsamda işverenler tarafından ticari kazancın tespitinde ücretle ilişkilendirilmeksizin her bir katılımcı itibarıyla indirim konusu yapılacak tutar aylık olarak asgari ücretin brüt tutarının yarısını aşamaz.)" bendi eklenmiştir.

#### **1.1.2. Bakanlar Kurulu Kararları**

**1. 01/01/2015 tarihli ve 29223 sayılı Resmi Gazete'de yayımlanan 2014/7127 sayılı Bazı Mallara Uygulanan Özel Tüketim Vergisi Oranları ile Maktu ve Asgari Maktu Vergi Tutarlarının Tespit Edilmesi Hakkında Bakanlar Kurulu Kararı ile** bazı mallara uygulanan özel tüketim vergisi oranları ile maktu ve asgari maktu vergi tutarları tespit edilmiştir.

2. **31/01/2015 tarihli ve 29253 sayılı Resmi Gazete’de yayımlanan 2015/7205 sayılı Bakanlar Kurulu Kararı ile** 3065 sayılı Katma Değer Vergisi Kanununun 28 inci maddesine göre, "Mal ve Hizmetlere Uygulanacak Katma Değer Vergisi Oranlarının Tespitine İlişkin Kararda Değişiklik Yapılmasına Dair Karar"ın yürürlüğe konulması; Bakanlar Kurulunca 26/01/2015 tarihinde kararlaştırılmıştır.
3. **30/06/2015 tarihli ve 29402 sayılı Resmi Gazete’de yayımlanan 2015/7910 sayılı Bakanlar Kurulu Kararı ile** 5520 sayılı Kurumlar Vergisi Kanununun 10 uncu maddesinin birinci fıkrasının (1) bendinde yer alan oranın farklılaştırılması hakkındaki Kararın yürürlüğe konulması; mezkur Kanunun anılan maddesine göre, Bakanlar Kurulunca 26/06/2015 tarihinde kararlaştırılmıştır.
4. **23/09/2015 tarihli ve 3. Mükerrer 29484 sayılı Resmi Gazete’de yayımlanan 2015/8101 sayılı Bakanlar Kurulu Kararı ile** 6111 sayılı Kanunun 168 inci maddesi ile 6552 sayılı Kanunun 73 üncü maddesinde Bakanlar Kuruluna verilen yetki kullanılmıştır. Artvin İline bağlı Arhavi, Borçka ve Hopa ilçelerinde 24/08/2015 tarihinde meydana gelen doğal afet nedeniyle Maliye Bakanlığınca, 213 sayılı Kanunun 13 üncü ve 15 inci maddelerine istinaden, bu ilçelerin genelinde 24/08/2015 - 29/02/2016 tarihleri arasında (bu tarihler dâhil) mücbir sebep hali ilan edilmiş olup, doğal afet nedeniyle mücbir sebep hali ilan edilen yerlerdeki borçluların münhasıran bu yerlerdeki dairelere (alacaklı idarelere) olan ve 6111 sayılı Kanun ile 6552 sayılı Kanun kapsamındaki taksit ödeme süreleri yeniden belirlenmiştir.

### 1.1.3. Yönetmelikler

1. **08/02/2015 tarih ve 29261 sayılı Resmi Gazete’de yayımlanan;** 05/05/2005 tarihli ve 5345 sayılı Gelir İdaresi Başkanlığının Teşkilat ve Görevleri Hakkında Kanununun 24 üncü maddesine dayanılarak hazırlanan **Vergi Dairesi Başkanlıklarının Kuruluş ve Görev Yönetmeliği ile** vergi dairesi başkanlıklarının organizasyon yapıları, görevleri, yetki ve sorumlulukları, merkez teşkilatıyla ilişkileri ile çalışma usul ve esasları düzenlenmiştir.
2. **08/02/2015 tarih ve 29261 sayılı Resmi Gazete’de yayımlanan;** 05/05/2005 tarihli ve 5345 sayılı Gelir İdaresi Başkanlığının Teşkilat ve Görevleri Hakkında Kanuna dayanılarak hazırlanan **Vergi Daireleri Kuruluş ve Görev Yönetmeliğinde Değişiklik Yapılmasına Dair Yönetmelik ile** 24/12/1994 tarihli ve 22151 sayılı Resmi Gazete’de yayımlanan Vergi Daireleri Kuruluş ve Görev Yönetmeliğinde değişiklikler yapılmıştır.

3. **20/02/2015 tarih ve 29273 sayılı Resmi Gazete’de yayımlanan;** 05/05/2005 tarihli ve 5345 sayılı Gelir İdaresi Başkanlığının Teşkilat ve Görevleri Hakkında Kanununun 18 inci ve 29 uncu maddelerine dayanılarak hazırlanan **Gelir İdaresi Başkanlığı Hukuk Müşavirliği Görevleri İle Avukatların Mesleğe Alınmaları, Davaların Takip Usulü ve Çalışmaları Hakkında Yönetmelikte Değişiklik Yapılmasına Dair Yönetmelik ile** 20/08/2011 tarihli ve 28031 sayılı Resmî Gazetede yayımlanan Gelir İdaresi Başkanlığı Hukuk Müşavirliği Görevleri ile Avukatların Mesleğe Alınmaları, Davaların Takip Usulü ve Çalışmaları Hakkında Yönetmelikte değişiklikler yapılmıştır.
4. **04/04/2015 tarih ve 29316 sayılı Resmi Gazete’de yayımlanan;** 04/01/1961 tarihli ve 213 sayılı Vergi Usul Kanununun Ek 1 inci maddesine dayanılarak hazırlanan **Uzlaşma Yönetmeliğinde Değişiklik Yapılmasına Dair Yönetmelik ile** Vergi Dairesi Uzlaşma Komisyonlarına ve Vergi Dairesi Başkanlığı Uzlaşma Komisyonlarına üye olarak katılabilecekler yeniden belirlenmiştir.
5. **17/09/2015 tarih ve 29478 sayılı Resmi Gazete’de yayımlanan;** 14/7/1965 tarihli ve 657 sayılı Devlet Memurları Kanununun 99 uncu ve 101 inci maddeleri ile 05/05/2005 tarihli ve 5345 sayılı Gelir İdaresi Başkanlığının Teşkilat ve Görevleri Hakkında Kanununun 4 üncü ve 21 inci maddelerine dayanılarak hazırlanan **Gelir İdaresi Başkanlığı Taşra Teşkilatının Süreklilik Arz Eden Hizmetlerinde Çalışma Usul ve Esasları Hakkında Yönetmelik ile** Gelir İdaresi Başkanlığı taşra teşkilatında düzenlemeler yapılmıştır.
6. **06/11/2015 tarih ve 29524 sayılı Resmi Gazete’de yayımlanan;** 04/01/1961 tarihli ve 213 sayılı Vergi Usul Kanununun 140 ıncı maddesi ile 13/12/1983 tarihli ve 178 sayılı Maliye Bakanlığının Teşkilat ve Görevleri Hakkında Kanun Hükmünde Kararnamenin 20 nci maddesine dayanılarak hazırlanan **Vergi İncelemelerinde Uyulacak Usul ve Esaslar Hakkında Yönetmelikte Değişiklik Yapılmasına Dair Yönetmelik ile** 31/10/2011 tarihli ve 28101 sayılı Resmi Gazete’de yayımlanan Vergi İncelemelerinde Uyulacak Usul ve Esaslar Hakkında Yönetmelikte değişiklikler yapılmıştır.

#### 1.1.4. Tebliğler

##### Vergi Usul Kanunu ile ilgili olarak;

1. 17/01/2015 tarihli ve 29239 sayılı Resmi Gazete’de yayımlanan **444 Sıra No.lu Vergi Usul Kanunu Genel Tebliği ile** 20/01/2012 tarihli ve 28179 sayılı Resmî Gazetede yayımlanan 413 Sıra No.lu Vergi Usul Kanunu Genel Tebliği yürürlükten kaldırılmıştır.

2. 31/01/2015 tarihli ve 29253 sayılı Resmi Gazete’de yayımlanan **445 Sıra No.lu Vergi Usul Kanunu Genel Tebliği ile** borsada rayici olmayan yabancı paraların, 2014 yılı için yapılacak değerlemelerine esas olmak üzere, 213 sayılı Vergi Usul Kanununun 280 inci maddesinin ikinci ve üçüncü fıkralarında yer alan hükümlere dayanılarak tespit olunan kurlara ilişkin açıklamalara yer verilmiştir.
3. 04/04/2015 tarihli ve 29316 sayılı Resmi Gazete’de yayımlanan **446 Sıra No.lu Vergi Usul Kanunu Genel Tebliği ile** 04/01/1961 tarihli ve 213 sayılı Vergi Usul Kanununun ilgili maddelerinin verdiği yetki çerçevesinde yayımlanan 415 Sıra No.lu Vergi Usul Kanunu Genel Tebliğinde düzenlemeler yapılmıştır.
4. 04/04/2015 tarihli ve 29316 sayılı Resmi Gazete’de yayımlanan **447 Sıra No.lu Vergi Usul Kanunu Genel Tebliği ile** 04/01/1961 tarihli ve 213 sayılı Vergi Usul Kanununun ilgili maddelerinin verdiği yetki çerçevesinde yayımlanan 397 Sıra No.lu Vergi Usul Kanunu Genel Tebliğinde düzenlemeler yapılmıştır.
5. 04/04/2015 tarihli ve 29316 sayılı Resmi Gazete’de yayımlanan **448 Sıra No.lu Vergi Usul Kanunu Genel Tebliği ile** 04/01/1961 tarihli ve 213 sayılı Vergi Usul Kanununun ilgili maddelerinin verdiği yetki çerçevesinde yayımlanan 421 Sıra No.lu Vergi Usul Kanunu Genel Tebliğinde düzenlemeler yapılmıştır.
6. 10/04/2015 tarihli ve 29322 sayılı Resmi Gazete’de yayımlanan **449 Sıra No.lu Vergi Usul Kanunu Genel Tebliği ile** geçmişe yönelik mükellefiyet tesis edilenlere elektronik beyanname ve bildirimleri vermemeleri nedeniyle kesilen özel usulsüzlük cezalarıyla ilgili açıklamalara yer verilmiştir.
7. 03/06/2015 tarihli ve 29375 sayılı Resmi Gazete’de yayımlanan **450 Sıra No.lu Vergi Usul Kanunu Genel Tebliği ile** 15/06/2013 tarihli ve 28678 sayılı Resmî Gazete’de yayımlanan 426 Sıra No.lu Vergi Usul Kanunu Genel Tebliğinin "5. Yeni Nesil Ödeme Kaydedici Cihazların Onayı ve Teknik Özellikleri" bölümü değiştirilmiştir.
8. 03/06/2015 tarihli ve 29375 sayılı Resmi Gazete’de yayımlanan **451 Sıra No.lu Vergi Usul Kanunu Genel Tebliği ile** 03/04/2014 tarihli ve 28961 sayılı Resmî Gazete’de yayımlanan 435 Sıra No.lu Vergi Usul Kanunu Genel Tebliğinde değişiklikler yapılmıştır.
9. 03/06/2015 tarihli ve 29375 sayılı Resmi Gazete’de yayımlanan **452 Sıra No.lu Vergi Usul Kanunu Genel Tebliği ile** elektronik ürün senedi (ELÜS) alım satım belgesinin 213 sayılı Vergi Usul Kanunu uyarınca düzenlenmesi

zorunlu belgeler kapsamına alınması ve bu belgeyi düzenleyenlere bilgi verme zorunluluğu getirilmesine ilişkin açıklamalara yer verilmiştir.

**10.20/06/2015** tarihli ve 29392 sayılı Resmi Gazete’de yayımlanan **453 Sıra No.lu Vergi Usul Kanunu Genel Tebliğinde** 04/01/1961 tarihli ve 213 sayılı Vergi Usul Kanununun 127 nci maddesinde mükellefleri ve mükellefiyetle ilgili maddî olayları, kayıtları ve mevzuları araştırmak ve tespit etmek olarak tanımlanan yoklama faaliyetlerinin elektronik ortamda yapılabilmesi ve sonuçlarının etkin bir şekilde izlenebilmesi amacıyla 27/03/2015 tarihli ve 6637 sayılı Kanunun 6 ncı maddesi ile Vergi Usul Kanununa eklenen 132/A maddesine ilişkin açıklamalara yer verilmiştir.

**11.20/06/2015** tarihli ve 29392 sayılı Resmi Gazete’de yayımlanan **454 Sıra No.lu Vergi Usul Kanunu Genel Tebliğinde** 04/01/1961 tarihli ve 213 sayılı Vergi Usul Kanununun mükerrer 257 ile mükerrer 242 nci maddelerinin Maliye Bakanlığına verdiği yetkiye istinaden 14/12/2012 tarihli ve 28497 sayılı Resmî Gazete’de yayımlanan 421 Sıra No.lu Vergi Usul Kanunu Genel Tebliği ile zorunluluk getirilen mükelleflere ilave olarak e-defter tutma ve e-fatura uygulamasına dâhil olma zorunluluğu getirilen mükelleflerin kapsamının genişletilmesi ve ihracat işlemlerinde e-fatura uygulamasına ilişkin usul ve esaslar düzenlenmiştir.

**12.20/06/2015** tarihli ve 29392 sayılı Resmi Gazete’de yayımlanan **455 Sıra No.lu Vergi Usul Kanunu Genel Tebliğinde** 27/01/2001 tarihli ve 24300 sayılı Resmî Gazete’de yayımlanan 293 Sıra No.lu Vergi Usul Kanunu Genel Tebliği ile tespit edilmiş olan ikmalen, re’sen veya idarece yapılan tarhiyatlar dolayısıyla kesinleşen vergi ve cezalar ile vadesi geçtiği halde ödenmemiş vergi ve cezaların açıklanmasına ilişkin usullerde düzenlemeler yapılmıştır.

**13.27/08/2015** tarihli ve 29458 sayılı Resmi Gazete’de yayımlanan **456 Sıra No.lu Vergi Usul Kanunu Genel Tebliği ile** 213 sayılı Vergi Usul Kanunu hükümlerine göre tebliği gereken evraka ilişkin tebligatın elektronik ortamda yapılmasının sağlanması amacıyla çeşitli düzenlemeler yapılmıştır.

**14.10/11/2015** tarihli ve 29528 sayılı Resmi Gazete’de yayımlanan **457 Sıra No.lu Vergi Usul Kanunu Genel Tebliği ile** 213 sayılı Vergi Usul Kanunu hükümlerine göre tebliği gereken evraka ilişkin tebligatın elektronik ortamda yapılmasının sağlanması amacıyla çeşitli düzenlemeler yapılmıştır.

**15.25/12/2015** tarihli ve 29573 sayılı Resmi Gazete’de yayımlanan **458 Sıra No.lu Vergi Usul Kanunu Genel Tebliği ile** 28/04/2004 tarihli ve 25446 sayılı Resmî Gazete’de yayımlanan 333 Sıra No.lu Vergi Usul Kanunu Genel Tebliğinin ekinde yer alan listede değişiklikler yapılmıştır.

- 16.24/12/2015** tarihli ve 29572 sayılı Resmi Gazete’de yayımlanan **459 Sıra No.lu Vergi Usul Kanunu Genel Tebliği ile** vergi kanunlarının vergiyi bağladıkları olayı, belli kurumların kayıt ve belgeleri yardımıyla tespit etmek ve böylece kayıt dışılığı önlemek amacı doğrultusunda tahsilat ve ödemelerde tevsik zorunluluğu getirilmesine ilişkin düzenlemeler yapılmıştır.
- 17.25/12/2015** tarihli ve 29573 sayılı Resmi Gazete’de yayımlanan **460 Sıra No.lu Vergi Usul Kanunu Genel Tebliğinde** 213 sayılı Vergi Usul Kanununun 104, Mükerrer 115, 153/A, 177, 232, 252, 313, 343, 352 (Kanuna Bağlı Cetvel), 353, 355 ve Mükerrer 355 inci maddelerinde yer alıp 2015 yılında uygulanan tutarların ve hadlerin, 2015 yılı için %5,58 (beş virgöl elli sekiz) olarak tespit edilen yeniden değerlendirme oranında artırılması suretiyle belirlenen ve 01/01/2016 tarihinden itibaren uygulanacak olan tutarlar ve hadler liste halinde gösterilmiştir.
- 18.25/12/2015** tarihli ve 29573 sayılı Resmi Gazete’de yayımlanan **461 Sıra No.lu Vergi Usul Kanunu Genel Tebliği ile** 20/06/2015 tarihli ve 29392 sayılı Resmi Gazete’de yayımlanan 454 Sıra No.lu Vergi Usul Kanunu Genel Tebliğinin "3. İhracat İşlemlerinde e-Fatura Uygulaması" başlıklı bölümü değiştirilmiştir.
- 19.25/12/2015** tarihli ve 29573 sayılı Resmi Gazete’de yayımlanan **462 Sıra No.lu Vergi Usul Kanunu Genel Tebliği ile** hava yolu ile yurt içi veya yurt dışı yolcu taşımacılığı işi ile iştigal eden mükelleflerin, elektronik ortamda bilet düzenlemeleri, düzenledikleri e-biletleri muhatabına iletmeleri ile bu belgeleri muhafaza ve ibraz etmelerine ilişkin usul ve esaslar düzenlenmiştir.
- 20.25/12/2015** tarihli ve 29573 sayılı Resmi Gazete’de yayımlanan **463 Sıra No.lu Vergi Usul Kanunu Genel Tebliği ile** sinema, tiyatro, konser, spor müsabakası ve benzeri etkinlikler için bilet düzenleyen mükelleflerin elektronik ortamda bilet düzenlemeleri, düzenledikleri elektronik biletleri muhatabına iletmeleri ile bu vesikaları muhafaza ve ibraz etmelerine ilişkin usul ve esaslar düzenlenmiştir.
- 21. 24/12/2015** tarihli ve 29572 sayılı Resmi Gazete’de yayımlanan **464 Sıra No.lu Vergi Usul Kanunu Genel Tebliğinde** belirlenen mükellef gruplarına elektronik ticaret ve bazı ticari faaliyetlerine ilişkin olarak sürekli bilgi verme zorunluluğu ile internet üzerinden mal ve hizmet satışı yapan mükelleflere usul ve esasları 433 Sıra No.lu Vergi Usul Kanunu Genel Tebliği ile belirlenen e-arşiv uygulamasına geçme zorunluluğu getirilmiştir.
- 22. 25/12/2015** tarihli ve 29573 sayılı Resmi Gazete’de yayımlanan **465 Sıra No.lu Vergi Usul Kanunu Genel Tebliği ile** 15/06/2013 tarihli ve 28678

sayılı Resmî Gazete'de yayımlanan 426 Sıra No.lu Vergi Usul Kanunu Genel Tebliği ile kullanılma mecburiyeti getirilen yeni nesil ödeme kaydedici cihazların Gelir İdaresi Başkanlığı Bilgi Sistemine kaydı, kullanıcılara satışı ve satış sonrası servis ve benzeri işlemlerin elektronik ortamda yürütülmesine dair belirlenen usul ve esaslar düzenlenmiştir.

**23.**25/12/2015 tarihli ve 29573 sayılı Resmi Gazete’de yayımlanan **466 Sıra No.lu Vergi Usul Kanunu Genel Tebliği ile** 15/06/2013 tarihli ve 28678 sayılı Resmî Gazete'de yayımlanan 426 Sıra No.lu Vergi Usul Kanunu Genel Tebliğinin “4. Yeni Nesil Ödeme Kaydedici Cihazları Kullanma Mecburiyetinin Başlama Tarihleri” başlıklı bölümünde değişiklikler yapılmıştır.

**24.**29/12/2015 tarihli ve 29577 sayılı Resmi Gazete’de yayımlanan **467 Sıra No.lu Vergi Usul Kanunu Genel Tebliği ile** 456 Sıra No.lu Vergi Usul Kanunu Genel Tebliğiyle zorunluluk getirilen e-tebligat sistemine başvuru süresinin 01/04/2016 tarihine kadar uzatıldığı belirtilmiştir.

#### **Gelir Vergisi Kanunu ile ilgili olarak;**

1. 31/01/2015 tarihli ve 29523 sayılı Resmi Gazete’de yayımlanan **288 Seri No.lu Gelir Vergisi Genel Tebliği ile** 193 sayılı Gelir Vergisi Kanununun 54 üncü maddesinde yer alan, zirai kazancın gerçek usulde tespiti bakımından bir takvim yılı içinde dikkate alınacak zirai işletme büyüklüğü ölçülerini aşmayan ancak kamyon gibi araçlara sahip olan çiftçilerin mükellefiyet durumlarına ilişkin açıklamalara yer verilmiştir.
2. 19/11/2015 tarihli ve 29537 sayılı Resmi Gazete’de yayımlanan **289 Seri No.lu Gelir Vergisi Genel Tebliği ile** rehberlik hizmeti veren turist rehberlerinin vergilendirilmesi hususunda oluşan tereddütlerin giderilmesine ilişkin açıklamalar yapılmıştır.
3. 25/12/2015 tarihli ve 29573 sayılı Resmi Gazete’de yayımlanan **290 Seri No.lu Gelir Vergisi Genel Tebliği ile** 31/12/1960 tarihli ve 193 sayılı Gelir Vergisi Kanununun 21, 23/8, 31, 47, 48, Mükerrer 80, 82, 86 ve 103 üncü maddelerinde yer alan ve yeniden değerlendirilme oranında artırılan maktu had ve tutarlar ile 01/01/2006 tarihinden önce ihraç edilen bir kısım menkul kıymetlerden 2015 takvim yılında elde edilen menkul sermaye iradının beyanında dikkate alınacak indirim oranı uygulamasına ilişkin açıklamalar yapılmıştır.

### **Kurumlar Vergisi Kanunu ile ilgili olarak;**

1. 21/04/2015 tarihli ve 29333 sayılı Resmi Gazete’de yayımlanan **1 Seri No.lu Kurumlar Vergisi Genel Tebliğinde Değişiklik Yapılmasına Dair 8 Seri No.lu Tebliğ ile** 6518 sayılı Kanunun 82 nci maddesiyle 5520 sayılı Kurumlar Vergisi Kanununa eklenen “Sınai mülkiyet haklarında istisna” başlıklı 5/B maddesinin uygulanması ile tereddüt edilen hususlara ve 1 Seri No.lu Kurumlar Vergisi Genel Tebliğinde ilgili bölüm itibarıyla değişiklik yapılmasına ilişkin açıklamalara yer verilmiştir.

### **Katma Değer Vergisi Kanunu ile ilgili olarak;**

1. 27/06/2015 tarih ve 29399 sayılı Resmi Gazete’de yayımlanan **3 Seri No.lu Katma Değer Vergisi Genel Uygulama Tebliğinde Değişiklik Yapılmasına Dair Tebliğ ile** 27/03/2015 tarihli ve 6637 sayılı Bazı Kanun ve Kanun Hükmünde Kararnamelerde Değişiklik Yapılmasına Dair Kanun ile 25/10/1984 tarihli ve 3065 sayılı Katma Değer Vergisi Kanununa eklenen geçici 34 üncü maddenin Maliye Bakanlığına verdiği yetki çerçevesinde, 26/04/2014 tarihli ve 28983 sayılı Resmî Gazete’de yayımlanan Katma Değer Vergisi Genel Uygulama Tebliğinin (II/E) bölümüne Milletlerarası Andlaşma Hükümleri Çerçevesinde Katma Değer Vergisinden İstisna Edilmiş Olan Transit Petrol Boru Hattı Projelerinin İnşa ve Modernizasyonuna İlişkin İstisna eklenmiştir.
2. 25/12/2015 tarih ve 29573 sayılı Resmi Gazete’de yayımlanan **4 Seri No.lu Katma Değer Vergisi Genel Uygulama Tebliğinde Değişiklik Yapılmasına Dair Tebliğ ile** 26/04/2014 tarih ve 28983 sayılı Resmi Gazete’de yayımlanan Katma Değer Vergisi Genel Uygulama Tebliğinin (III/B-3) bölümünün üçüncü paragrafında yer alan “2015 yılı için 19.500 TL” ibaresi “2015 yılı için 19.500 TL, 2016 yılı için 20.600 TL” şeklinde değiştirilmiştir.

### **Özel Tüketim Vergisi Kanunu ile ilgili olarak;**

1. 05/03/2015 tarih ve 29286 sayılı Resmi Gazete’de yayımlanan **Özel Tüketim Vergisi (I) Sayılı Liste Uygulama Genel Tebliğ ile** Özel Tüketim Vergisi Kanununa ekli (I) sayılı listede yer alan mallara ilişkin hükümler ile bu hükümlerle ilgili olmak üzere 06/06/2002 tarihli ve 4760 sayılı Özel Tüketim Vergisi Kanununun 19 uncu maddesinin (c) bendi hükmüne göre, 01/08/2002 tarihinde yürürlüğe giren Kanunun uygulanmasına dair usul ve esaslara yönelik açıklamalar yapılmıştır.



2. 18/04/2015 tarih ve 29330 sayılı Resmi Gazete’de yayımlanan **Özel Tüketim (II) Sayılı Liste Uygulama Genel Tebliğ ile** Özel Tüketim Vergisi Kanununa ekli (II) sayılı listede yer alan mallara ilişkin hükümler ile bu hükümlerle ilgili olmak üzere 06/06/2002 tarihli ve 4760 sayılı Özel Tüketim Vergisi Kanununun 19 uncu maddesinin (c) bendi hükmüne göre, 01/08/2002 tarihinde yürürlüğe giren Kanunun uygulanmasına dair usul ve esaslara yönelik açıklamalar yapılmıştır.
3. 08/08/2015 tarih ve 29439 sayılı Resmi Gazete’de yayımlanan **Özel Tüketim Vergisi (III) Sayılı Liste Uygulama Genel Tebliğ ile** Özel Tüketim Vergisi Kanununa ekli (III) sayılı listede yer alan mallara ilişkin hükümler ile bu hükümlerle ilgili olmak üzere 06/06/2002 tarihli ve 4760 sayılı Özel Tüketim Vergisi Kanununun 19 uncu maddesinin (c) bendi hükmüne göre, 01/08/2002 tarihinde yürürlüğe giren Kanunun uygulanmasına dair usul ve esaslara yönelik açıklamalar yapılmıştır.
4. 20/08/2015 tarih ve 29451 sayılı Resmi Gazete’de yayımlanan **Özel Tüketim Vergisi (IV) Sayılı Liste Uygulama Genel Tebliğ ile** Özel Tüketim Vergisi Kanununa ekli (IV) sayılı listede yer alan mallara ilişkin hükümler ile bu hükümlerle ilgili olmak üzere 06/06/2002 tarihli ve 4760 sayılı Özel Tüketim Vergisi Kanununun 19 uncu maddesinin (c) bendi hükmüne göre, 01/08/2002 tarihinde yürürlüğe giren Kanunun uygulanmasına dair usul ve esaslara yönelik açıklamalar yapılmıştır.

#### **Amme Alacaklarının Tahsil Usulü Hakkında Kanun uygulamaları ile ilgili olarak;**

1. 09/09/2015 tarihli ve 29470 sayılı Resmi Gazete’de yayımlanarak yürürlüğe giren **Seri:B Sıra No:8 Tahsilat Genel Tebliğinde** Artvin İline bağlı Arhavi, Borçka ve Hopa İlçelerinde 24/08/2015 tarihinde meydana gelen doğal afet nedeniyle mücbir sebep hali ilan edilen bu ilçelerdeki amme borçlularının Bakanlığımıza bağlı vergi dairelerine olan borçlarının 21/07/1953 tarihli ve 6183 sayılı Amme Alacaklarının Tahsil Usulü Hakkında Kanunun 48 inci maddesine istinaden tecil ve taksitlendirilmesine yönelik düzenlemeler yapılmıştır.

#### **6552 sayılı Kanun uygulamaları ile ilgili olarak;**

1. 24/10/2015 tarihli ve 29512 sayılı Resmi Gazete’de yayımlanarak yürürlüğe giren **3 Seri No.lu Bazı Alacakların 6552 sayılı Kanun Kapsamında Yeniden Yapılandırılmasına Dair Genel Tebliğde** 11/09/2015 tarihli ve 2015/8101 sayılı Bakanlar Kurulu Kararı ile yapılan düzenleme kapsamında, Artvin iline bağlı Arhavi, Borçka ve Hopa ilçelerinde bulunan vergi

dairelerince 6111 sayılı Kanuna ve 6552 sayılı Kanununun 73 üncü maddesine göre yapılandırılan borçların mücbir sebep halinin başladığı ve sona erdiği döneme rastlayan taksitlerin ödeme sürelerine yönelik açıklamalara yer verilmiş olup, bu ilçelerin genelinde 24/08/2015-29/02/2016 tarihleri arasında (bu tarihler dâhil) mücbir sebep hali ilan edildiğinden mücbir sebep halinin sona erdiği 29/02/2016 tarihi esas alınarak taksit ödeme süreleri yeniden belirlenmiştir.

### **Denetim ile ilgili olarak;**

1. 05/03/2015 tarihli ve 29286 sayılı Resmi Gazete'de yayımlanarak yürürlüğe giren **8 Seri No.lu Tütün Mamulleri ve Alkollü İçkilerde Bandrollü Ürün İzleme Sistemi 1 Sıra No.lu Genel Tebliğinde Değişiklik Yapılmasına Dair Tebliğ ile** sisteme kayıtlı firmaların bandrol taleplerinin karşılanmasında tür ve tutar olarak belirlenen vadesi geçmiş amme alacaklarının dikkate alınması, seri tütün mamulü üreticileri tarafından ihraç edilmek üzere üretilen tütün mamullerinde kod uygulamasına geçilmesi, ürün izleme sistemi kapsamına makaronların da dahil edilmesi, bandrollü ürün izleme sistemine kayıtlı firmalar tarafından daha önce Tütün, Tütün Mamulleri, Tuz ve Alkol İşletmeleri A.Ş. hesabına yatırılan bandrol, güvenli mürekkep ve/veya kodlanmış etiket bedellerinin bundan sonra yetkili firmanın herhangi bir kamu bankası nezdinde açılmış bulunan hesabına yatırılması, bandrollerin ve güvenli mürekkep kartuşun zayi olması halinde yapılacak işlemlerle ilgili olarak var olan yükümlülüklerin bandrollü ürün izleme sistemi kapsamında faaliyet gösteren ithalatçı firmalara da getirilmesi ve yetkili firmaya ait basım merkezinde oluşan mamul ve yarı mamul firelerinin saklanması ve imhasına ilişkin düzenlemeler yapılmıştır.
2. 06/06/2015 tarihli ve 29378 sayılı Resmî Gazete'de yayımlanarak yürürlüğe giren **9 Seri No.lu Tütün Mamulleri ve Alkollü İçkilerde Bandrollü Ürün İzleme Sistemi 1 Sıra No.lu Genel Tebliğinde Değişiklik Yapılmasına Dair Tebliğ ile** ihraç edilmek üzere üretilen tütün mamullerinde kod uygulamasına geçiş süresi 22/07/2015 tarihine kadar ertelenmiştir.
3. 26/08/2015 tarihli ve 29457 sayılı Resmi Gazete'de yayımlanarak yürürlüğe giren **"Tütün Mamulleri ve Alkollü İçkilerde Bandrollü Ürün İzleme Sistemi 1 Sıra No.lu Genel Tebliğinde Değişiklik Yapılmasına Dair 8 Seri No.lu Tebliğ"**de **Değişiklik Yapılmasına Dair 10 Seri No.lu Tebliğ ile** Bandrollü Ürün İzleme Sistemi kapsamında faaliyet gösteren tüm firmalar için borç sorgulaması (distile/fermente ayrımı olmaksızın) 01/01/2016 tarihine ertelenmiştir. (distile alkollü içkiler için 01/09/2015, fermente alkollü içkiler için 01/01/2016).

4. 30/12/2015 tarihli ve 29578 sayılı Resmî Gazete'de yayımlanarak yürürlüğe giren **11 Seri No.lu Tütün Mamulleri ve Alkollü İçkilerde Bandrollü Ürün İzleme Sistemi 1 Sıra No.lu Genel Tebliğinde Değişiklik Yapılmasına Dair Tebliğ ile** Tütün Mamulleri ve Alkollü İçkilerde Bandrollü Ürün İzleme Sistemi Genel Tebliği (Sıra No: 1)'de bazı değişiklikler yapılmıştır.

#### **Emlak Vergisi Kanunu ile ilgili olarak;**

1. 26/08/2015 tarihli ve 29457 sayılı Resmi Gazete'de yayımlanan **66 Seri No.lu Emlak Vergisi Kanunu Genel Tebliği ve eki 2016 Yılı Binaların Metrekare Normal İnşaat Maliyet Bedellerini Gösterir Cetvel ile** Emlak Vergisine esas olmak üzere 2016 yılında uygulanacak bina metrekare normal inşaat maliyet bedellerinin tespitine ilişkin düzenlemeler yapılmıştır.
2. 25/12/2015 tarihli ve 29573 sayılı Resmi Gazete'de yayımlanan **67 Seri No.lu Emlak Vergisi Kanunu Genel Tebliği ile** 2016 yılına ait emlak (bina, arsa ve arazi) vergi değerleri ile 2016 yılında mükellef olacakların emlak vergi değerlerinin hesabında dikkate alınacak asgari ölçüde arsa ve arazi metrekare birim değerlerinin tespiti hakkında düzenlemeler yapılmıştır.

#### **Belediye Gelirleri Kanunu ile ilgili olarak;**

1. 25/12/2015 tarihli ve 29573 sayılı Resmi Gazete'de yayımlanan **47 Seri No.lu Belediye Gelirleri Kanunu Genel Tebliği ile** 2016 yılında uygulanacak olan çevre temizlik vergisi tutarlarına ilişkin açıklamalara yer verilmiştir.

#### **Harçlar Kanunu ile ilgili olarak;**

1. 25/12/2015 tarih ve 29573 sayılı Resmi Gazete'de yayımlanan **75 Seri No.lu Harçlar Kanunu Genel Tebliği ile** 492 sayılı Harçlar Kanununun mükerrer 138 inci maddesi hükmü gereğince, Kanuna bağlı tarifelerde yer alan ve 73 Seri No.lu Harçlar Kanunu Genel Tebliği ile tespit edilen maktu harçlar 01/01/2016 tarihinden itibaren uygulanmak üzere tebliğ ekindeki tarifelerde gösterilmiştir.
2. **31/12/2015 tarih ve 29579 sayılı Resmi Gazete'de yayımlanan 76 Seri No.lu Harçlar Kanunu Genel Tebliği ile** 492 sayılı Harçlar Kanununun 79 uncu maddesi gereğince, 01/01/2016 tarihinden itibaren Muvazzaf ve Fahri Konsolosluklarımızın yapacağı işlemlerden alınacak harç miktarlarının hesaplanmasına esas olacak döviz kuru ve emsal sayıları tespit edilmiştir.

### **Damga Vergisi Kanunu ile ilgili olarak;**

1. 25/12/2015 tarih ve 29573 sayılı Resmi Gazete’de yayımlanan **59 Seri No.lu Damga Vergisi Kanunu Genel Tebliği ile** 488 sayılı Kanunun mükerrer 30 uncu maddesinin birinci fıkrası hükmü gereğince, Kanuna ekli (1) sayılı tabloda yer alan ve 58 Seri No.lu Damga Vergisi Kanunu Genel Tebliği ile tespit edilen maktu vergiler (maktu ve nispi vergilerin asgari ve azami miktarlarını belirleyen hadler dahil), yeniden değerlendirme oranında artırılmış ve 01/01/2016 tarihinden itibaren uygulanacak miktarları Tebliğ ekindeki (1) sayılı tabloda gösterilmiş; ayrıca her bir kağıttan alınacak damga vergisine ilişkin üst sınır yeniden değerlendirme oranında artırılarak 01/01/2016 tarihinden itibaren 1.797.117,30 Türk Lirası olarak belirlenmiştir.

### **Gider Vergileri Kanunu ile ilgili olarak;**

1. 25/12/2015 tarih ve 29573 sayılı Resmi Gazete’de yayımlanan **12 Seri No.lu Özel İletişim Vergisi Genel Tebliği ile** 10/11/2015 tarihli ve 29528 sayılı Resmi Gazete’de yayımlanan 457 Sıra No.lu Vergi Usul Kanunu Genel Tebliği ile yeniden değerlendirme oranı 2015 yılı için %5,58 olarak tespit edilmiş olup, buna göre, “Mobil telefon aboneliğinin ilk tesisinde alınan maktu vergi tutarı 01/01/2016 tarihinden itibaren 46,00 TL olarak düzenlenmiştir.

### **Motorlu Taşıtlar Vergisi Kanunu ile ilgili olarak;**

1. 25/12/2015 tarih ve 29573 sayılı Resmi Gazete’de yayımlanan **46 Seri No.lu Motorlu Taşıtlar Vergisi Genel Tebliği ile** motorlu taşıtların vergilendirilmesine ilişkin, 197 sayılı Motorlu Taşıtlar Vergisi Kanununun 5 ve 6 ncı maddelerinde belirtilen (I), (II) ve (IV) sayılı tarifeleri belirlemeye ilişkin düzenlemeler yapılmıştır.

### **Veraset ve İntikal Vergisi Kanunu ile ilgili olarak;**

1. 25/12/2015 tarih ve 29573 sayılı Resmi Gazete’de yayımlanan **47 Seri No.lu Veraset ve İntikal Vergisi Kanunu Genel Tebliği ile** 01/01/2016 tarihinden itibaren uygulanmak üzere; 7338 sayılı Veraset ve İntikal Vergisi Kanununun 4 üncü maddesinde yer alan maktu istisna miktarları ile 16 ncı maddesinde yer alan ve 2015 yılında uygulanan matrah dilim tutarlarının 2015 yılı için belirlenen yeniden değerlendirme oranında artırılmış tutarlarına göre yeniden düzenlenen veraset ve intikal vergisi tarifesine ilişkin hususlar açıklanmıştır.

### **Serbest Muhasebeci Mali Müşavirlik ve Yeminli Mali Müşavirlik Kanunu ile ilgili olarak;**

1. 31/12/2015 tarih ve 29579 sayılı Resmi Gazete’de yayımlanan **2016 Yılı Serbest Muhasebecilik, Serbest Muhasebeci Mali Müşavirlik ve Yeminli Mali Müşavirlik Asgari Ücret Tarifesi ile** 3568 sayılı Serbest Muhasebeci Mali Müşavirlik ve Yeminli Mali Müşavirlik Kanununun 46 ncı maddesi ile 02/01/1990 tarihli ve 20390 sayılı Resmî Gazete’de yayımlanan Serbest Muhasebeci, Serbest Muhasebeci Mali Müşavir ve Yeminli Mali Müşavir Ücretlerinin Esasları Hakkında Yönetmelik hükümleri uyarınca hazırlanan ve 2016 yılında meslek mensuplarınca uygulanacak olan asgari ücret tarifesi belirlenmiştir.

#### **Avrupa Birliği ve Çifte Vergilemeyi Önleme Anlaşmaları ile ilgili olarak;**

1. 15/07/2015 tarih ve 29417 sayılı Resmi Gazete’de yayımlanan **3 Sıra No.lu Çifte Vergilendirmeyi Önleme Anlaşmaları Genel Tebliğ ile** Almanya mukimi gerçek ve tüzel kişilerin serbest meslek faaliyetleri nedeniyle Türkiye’den elde ettikleri gelirlerin, Türkiye’nin iç mevzuat hükümleri uyarınca kaynakta kesinti suretiyle vergilendirilmiş olması ve ödenen bu verginin Türkiye–Almanya Çifte Vergilendirmeyi Önleme Anlaşmasına göre iadesinin gerekmesi durumunda yapılacak iade ile ilgili olarak açıklamalar yapılmıştır.
2. 15/07/2015 tarih ve 29417 sayılı Resmi Gazete’de yayımlanan **3 Sıra No.lu Türkiye Avrupa Birliği Katılım Öncesi Yardım Aracı (IPA) Çerçeve Anlaşması 1 Sıra No.lu Genel Tebliğinde Değişiklik Yapılmasına Dair Tebliğ ile** 08/05/2009 tarihli ve 27222 sayılı Resmî Gazete’de yayımlanan 1 Sıra No.lu Türkiye-Avrupa Birliği Katılım Öncesi Yardım Aracı (IPA) Çerçeve Anlaşması Genel Tebliğinde düzenlemeler yapılmıştır.

#### **1.1.5. Sirkülerler**

##### **Vergi Usul Kanunu ile ilgili olarak;**

1. 23/02/2015 tarihli ve **71/2015-1 sayılı Vergi Usul Kanunu Sirküleri ile** Ocak 2015 dönemine ait aylık muhtasar beyannameler ile Ocak 2015 dönemine ait aylık Katma Değer Vergisi beyannamelerinin süresinin uzatılmasına ilişkin açıklamalar yapılmıştır.
2. 23/03/2015 tarihli ve **72/2015-2 sayılı Vergi Usul Kanunu Sirküleri ile** Şubat 2015 Dönemine Ait Muhtasar Beyannameler, Damga Vergisi Beyannameleri, Katma Değer Vergisi Beyannameleri, 2014 Takvim Yılı Yıllık Gelir Vergisi Beyannameleri ile 2015/Şubat Dönemine Ait Ba ve Bs Bildirim Formlarının Verilme Süresinin Uzatılmasına ilişkin açıklamalar yapılmıştır.

3. 31/03/2015 tarihli ve **73/2015-3 sayılı Vergi Usul Kanunu Sirküleri ile** 2014 takvim yılı yıllık gelir vergisi beyannamelerinin verilme ve ödeme süresinin uzatılmasına ilişkin açıklamalar yapılmıştır.
4. 31/03/2015 tarihli ve **74/2015-4 sayılı Vergi Usul Kanunu Sirküleri ile** 2014 yılına ilişkin bilanço esasına göre defter tutan gelir vergisi mükellefleri için "Kesin Mizan Bildirimi"nin verilme süresi ile "Elektronik Defter" uygulaması kapsamında 31/03/2015 tarihine kadar Gelir İdaresi Başkanlığı Bilgi İşlem Sistemine yüklenmesi gereken "Elektronik Defter Beratları"nın yüklenme süresinin 02/04/2015 Perşembe günü sonuna kadar uzatılmasına ilişkin açıklamalar yapılmıştır.
5. 22/04/2015 tarihli ve **75/2015-5 sayılı Vergi Usul Kanunu Sirküleri ile** 24/04/ 2015 günü sonuna kadar verilmesi gereken Muhtasar Beyannameler, Damga Vergisi Beyannameleri ve Katma Değer Vergisi Beyannamelerinin verilme süreleri 27/04/2015 Pazartesi günü sonuna kadar, 30/04/2015 günü sonuna kadar Gelir İdaresi Başkanlığı Bilgi İşlem Sistemine yüklenmesi gereken "Elektronik Defter Beratları"nın yüklenme süresinin (Elektronik Defterlerin oluşturulup imzalanması ya da mühürlenmesi işlemleri hariç) 29/05/2015 Cuma günü sonuna kadar uzatılmasına ilişkin açıklamalar yapılmıştır.
6. 24/04/2015 tarihli ve **76/2015-6 sayılı Vergi Usul Kanunu Sirküleri ile** 2014 hesap dönemine ait Kurumlar Vergisi Beyannamelerinin verilme sürelerinin 30/04/2015 Perşembe günü sonuna kadar uzatılmasına ilişkin açıklamalar yapılmıştır.
7. 30/04/2015 tarihli ve **77/2015-7 sayılı Vergi Usul Kanunu Sirküleri ile** elektronik defter (e-defter) uygulamasına dahil olan mükelleflerimizce 30/04/2015 günü sonuna kadar oluşturulması ve imzalanması gereken e-defterlerin, oluşturma ve imzalanma işlemlerinin yerine getirilme süresinin 213 sayılı Vergi Usul Kanununun mükerrer 242 nci maddesindeki yetkiye dayanılarak 29/05/2015 Cuma günü sonuna kadar uzatılmasına ilişkin açıklamalar yapılmıştır.
8. 14/05/2015 tarihli ve **78/2015-8 sayılı Vergi Usul Kanunu Sirküleri ile** 2015 I. Geçici Vergi Dönemine (Ocak-Şubat-Mart) ait Gelir ve Kurum Geçici Vergi Beyannamelerinin verilme süreleri 18/05/2015 Pazartesi günü sonuna kadar uzatılmıştır. Beyanname verme süresinin uzatılması ödeme süresini etkilemeyeceğinden, mükelleflerin beyan ettikleri vergileri kanuni süresinde (18/05/2015 Pazartesi) ödeyeceklerine ilişkin açıklamalar yapılmıştır.
9. 14/09/2015 tarihli ve **79/2015-9 sayılı Vergi Usul Kanunu Sirküleri ile** 23/09/2015 Çarşamba günü sonuna kadar verilmesi gereken Muhtasar Beyannameleri ve Damga Vergisi Beyannameleri ile 30/09/2015 tarihine kadar elektronik ortamda gönderilmesi gereken Ba ve Bs bildirim formlarının verilme süresinin uzatılmasına ilişkin açıklamalar yapılmıştır.

### **Gelir Vergisi Kanunu ile ilgili olarak;**

1. 07/04/2015 tarihli ve **98/2015-1 sayılı Gelir Vergisi Kanunu Sirküleri ile** 5510 sayılı Kanunun ek 9 uncu maddesi kapsamında ev hizmetlerinde çalışanlara, 193 sayılı Gelir Vergisi Kanununun 23 üncü maddesinin birinci fıkrasının (6) numaralı bendinde yer alan istisnanın uygulaması hakkında açıklamalar yapılmıştır.

### **Kurumlar Vergisi Kanunu ile ilgili olarak;**

1. 13/04/2015 tarihli ve **36/2015-1 sayılı Kurumlar Vergisi Kanunu Sirküleri ile** 213 sayılı Vergi Usul Kanununun mükerrer 298 inci maddesinin (B) fıkrasına istinaden yıllık olarak hesaplanan ve Bakanlığımızca ilan edilen yeniden değerlendirme oranına, vergi kanunlarından kaynaklanan nedenlerden dolayı geçici vergi dönemlerinde de ihtiyaç duyulmakta olup 2015 yılı birinci geçici vergi döneminde uygulanacak yeniden değerlendirme oranı negatif olduğundan bu döneme ilişkin olarak yeniden değerlendirme yapılmayacağı belirtilmiştir.
2. 13/04/2015 tarihli ve **37/2015-2 sayılı Kurumlar Vergisi Kanunu Sirküleri ile** 213 sayılı Vergi Usul Kanununun mükerrer 298 inci maddesinin (B) fıkrasına istinaden yıllık olarak hesaplanan ve Bakanlığımızca ilan edilen yeniden değerlendirme oranına, vergi kanunlarından kaynaklanan nedenlerden dolayı geçici vergi dönemlerinde de ihtiyaç duyulmakta olup, 2015 yılı ikinci geçici vergi döneminde uygulanacak yeniden değerlendirme oranı % 1,60 (yüzde bir virgöl altmış) olarak belirtilmiştir.
3. 13/04/2015 tarihli ve **38/2015-3 sayılı Kurumlar Vergisi Kanunu Sirküleri ile** 213 sayılı Vergi Usul Kanununun mükerrer 298 inci maddesinin (B) fıkrasına istinaden yıllık olarak hesaplanan ve Bakanlığımızca ilan edilen yeniden değerlendirme oranına, vergi kanunlarından kaynaklanan nedenlerden dolayı geçici vergi dönemlerinde de ihtiyaç duyulmakta olup, 2015 yılı üçüncü geçici vergi döneminde uygulanacak yeniden değerlendirme oranı % 3,17 (yüzde üç virgöl on yedi) olarak belirtilmiştir.

### **Damga Vergisi Kanunu ile ilgili olarak;**

1. 23/02/2015 tarihli ve **21/2015-1 sayılı Damga Vergisi Kanunu Sirküleri ile** Ocak 2015 dönemine ait Damga Vergisi Beyannamesinin verilme süresinin uzatılmasına ilişkin açıklama yapılmıştır.

## 1.2. Kayıt Dışı Ekonomiyle Mücadele

Gelir İdaresi Başkanlığı koordinasyonunda, kamu kurum ve kuruluşlarının sorumluluğu ve işbirliği ile 2008-2010 ve 2011-2013 dönemi Kayıt Dışı Ekonomiyle Mücadele Stratejisi Eylem Planları başarıyla uygulanmıştır.

Onuncu Kalkınma Planımızda belirlenen hedefler doğrultusunda, sağlıklı ve sürdürülebilir kalkınma hedefine ulaşmak için çeşitli amaçlara özgülenmiş, kayıt dışı ekonominin azaltılmasına yönelik olarak hazırlanan ve "Öncelikli Dönüşüm Programlarından biri olan "Kayıt Dışı Ekonominin Azaltılması Programı Eylem Planı (2015-2017)" Ekonomi Koordinasyon Kurulu'nda görüşülerek kabul edilmiş, 16/02/2015 tarih ve 2015/3 sayılı Yüksek Planlama Kurulu Kararı ekinde yayımlanarak yürürlüğe girmiştir.

Önceki Eylem Planları ile gelinen aşamayı daha ileriye taşımak ve kayıt dışılıkla mücadeleyi daha kapsamlı bir çerçevede yürütmek üzere, 36'sı sivil toplum kuruluşu olmak üzere 79 kurum ve kuruluştan katkı sağlanan, 15 sorumlu ve 51 işbirliği yapılacak kuruluşun görev aldığı, 5 bileşen ve 62 eylemden oluşan yeni bir eylem planı yürürlüğe konulmuştur.

Gerek bu eylem planının uygulama sürecinin izlenmesi, gerekse kayıt dışılıkla her alanda mücadele edilmesi Başkanlığımız stratejik hedef ve öncelikleri arasındadır. Bu çerçevede, Başkanlığımız kayıt dışı ekonominin azaltılmasına yönelik olarak yoğun çalışmalar yapmaktadır.

### **2015-2017 Kayıt Dışı Ekonominin Azaltılması Programı Eylem Planı kapsamında gerçekleştirilen bazı faaliyetlere aşağıda yer verilmiştir:**

- Türkiye'deki kayıt dışı ekonominin ve vergi açığının boyutunun ölçülmesine ilişkin yöntem ve verilerin konu olduğu Başkanlığımız ve diğer kamu kurumlarının temsilcileri ve akademisyenlerin katılımıyla çeşitli toplantılar gerçekleştirilmiştir.
- Başkanlığımız akademisyenlerle birlikte Türkiye'ye özgü koşulları dikkate alarak kayıt dışı ekonominin boyutunun öncelikle ülke düzeyinde, akabinde bazı sektörler bazında ölçümü konusunda bir ekonometrik model oluşturulmaya yönelik çalışmalar yürütmektedir.
- Vergiye gönüllü uyumu etkileyen ekonomik, sosyolojik, kültürel vb. faktörler değerlendirilmiş ve alt eylem planı oluşturulmuştur.
- Tahakkuk, tahsilat ve takip işlemlerine yönelik süreçlerin hızlandırılması için, e-tebligat uygulaması, ödeme terminalleri kurulması ve Eskişehir'de uygulanmaya başlanan tek vergi dairesi projesi gibi çalışmalar yürütülmektedir.
- Meslek mensuplarının görüşleri de alınmak suretiyle beyanname, bildirim ve formların sadeleştirilmesi için çalışmalar yapılmıştır.
- Mükelleflerin hak ve yükümlülüklerine ilişkin bilgilendirici rehber ve interaktif yazılımlar hazırlanmaktadır.



- Turizm sektöründeki kayıt dışılığa ilişkin bir veri havuzu oluşturulması yönünde çalışmalar yürütülmektedir.
- Korsan yayınlarla mücadele edilmesine yönelik eylem tamamlanmıştır. Denetim Komisyonları Eğitim Semineri düzenlenmiştir. (30 ilden yaklaşık 80 komisyon üyesi katılmıştır.) 10 adet karekod okuyucu cihaz ve 200 adet lazer şifre okuyucu cihaz illere gönderilmiştir. Diğer kurumlarla ortak denetim planları hazırlanmaktadır.
- İnşaat sektöründe, gerek mevzuat gerekse sektörün takibine yönelik çalışmalar devam etmektedir.
- Akaryakıt sektörüne yönelik gerekli mevzuat çalışmaları sürdürülmekte ve akaryakıtın ithali ve üretiminden, pompadan satışına kadar takip edilmesini sağlayacak bir sistem üzerinde çalışılmaktadır.
- Gümrük kapıları ve iç gümrüklerin modernize edilmesine yönelik çalışılmaktadır.
- Gümrük antrepo rejimi ve dahilde işleme rejimi süreçleri gözden geçirilmiştir.
- Hal kayıt sistemi ve lisanslı depoculuk sistemi tamamlanma aşamasına gelmiş, TÜKAS sistemi ile entegrasyonuna yönelik çalışmalar devam etmektedir. Elektronik ürün senedi (ELÜS) uygulamasına geçilmiştir.
- Elektronik ticaretin izlenmesine yönelik mevzuat dahil çeşitli çalışmalar yapılmaktadır. Sanal POS ve EFT/havale verilerinin her bir işlem bazında detaylı olarak analiz edilmeye ve kullanıcıların mükellefiyet durumunun ve mükellef olanların beyanname uyumsuzluklarının tespitine ilişkin analiz işlemlerine başlanılmıştır. Mükelleflerin faaliyet kodları ve Başkanlık veri tabanı üzerinden araştırmalar yapılmış ve reklam ajansları belirlenmiştir. Sosyal medya kuruluşlarına yapılan ödemelerin tespiti amacıyla gerekli analiz çalışmaları yapılmıştır.
- Ödeme işlemlerinde banka kartları ve benzeri ödeme araçlarının kullanımının özendirilmesi için çalışmalar yapılmaktadır.
- Diğer kurumlarla ortak denetim planları ve denetimlerin standart yapılmasını teminen denetim rehberleri hazırlanmış olup, denetim personeline gerekli eğitimler verilmektedir.
- Yaygın yoğun denetim adı verilen vergi daireleri personeli aracılığıyla yapılan denetimler de devam etmektedir. e-Yoklama sistemi ile birlikte yoklama alanında çalışan personele 3.500 adet tablet dağıtılmıştır.
- Kozmetik ürünlerin ve tıbbi cihazların izlenmesi için ürün takip sistemleri üzerinde çalışılmakta olup, bu sistemler %60 oranında tamamlanmıştır.
- Şehir içi toplu ulaşımda elektronik ücret toplama sistemine geçilmesi için çalışmalar sürdürülmektedir.
- Turist Rehberlerinin Vergilendirilmesine İlişkin Gelir Vergisi Genel Tebliği Resmi Gazete'de yayımlanmıştır.
- Özel Tüketim Vergisi (I) Sayılı Liste Uygulama Genel Tebliği ile hava yakıtlarına ilişkin gerekli mevzuat düzenlemesi yapılmıştır.
- Elektronik Ticaret Faaliyetlerinin İzlenmesine İlişkin Tebliğ Taslağı yayımlanmıştır.

- e-Yoklama Sistemine İlişkin Vergi Usul Kanunu Genel Tebliği Resmi Gazete'de yayımlanmıştır.
- Günün şartlarına uygun olarak daha sistematik bir yaklaşımla yeni VUK taslağı hazırlanmıştır.
- Tahsilat ve ödemeler ile alım-satım bildirim hadlerinin azaltılmasına yönelik Tebliğ yayımlanmıştır.
- Sağlık sektöründe e-fatura uygulamasının yaygınlaştırılmasını teminen Tebliğ Taslağı hazırlanmıştır.
- e-Bilet uygulamasının yaygınlaştırılması için; Hava Yolu ile Yurt İçi veya Yurt Dışı Yolcu Taşımacılığı İşi ile İştigal Eden Mükelleflerin Elektronik Ortamda Bilet Düzenlemelerine İlişkin Tebliğ Taslağı ile Sinema, Tiyatro, Konser, Spor Müsabakası ve Benzeri Etkinlikler İçin Bilet Düzenleyen Mükelleflerin Elektronik Ortamda Bilet Düzenlemelerine İlişkin Tebliğ Taslağı yayımlanmıştır.
- Ücretlerin bankalar aracılığıyla ödenmesi uygulamasının genişletilmesi için Yönetmelik Taslağı hazırlanmıştır.
- Sigorta primine esas kazançların meslek koduyla bildirilmesini sağlayacak yasal düzenleme taslağı hazırlanmıştır.
- Kaçakçılık suçu işleyenler ve kayıt dışı işçi çalıştıranların kamu ihalelerinden yasaklanmasına yönelik yasal düzenleme taslağı hazırlanmıştır.
- Vergi bilinci ve farkındalığın artırılması için değişik mecralarda çalışmalar yürütülmektedir.
- 81 ilde faaliyet gösteren 210 gençlik merkezinde, üye gençlere yönelik vergi ve sosyal güvenlik bilinci konularında farkındalık eğitimleri gerçekleştirilmiş ve 5.000 gence ulaşılmıştır.
- 2015 yılında 84 yurt müdürlüğünde Vergi Bilinci ve Sosyal Güvenlik konularında yapılan konferanslara 5.838 öğrenci katılmıştır.
- Sosyal güvenlik ve kayıt dışı istihdam konusundaki bilincin yaygınlaştırılması için bir eğitim modülü hazırlanmıştır.
- Kurumlar arası veri paylaşımının önündeki hukukî ve teknik sorunlar tespit edilmiş olup, ilgili kurumlar bünyesinde tutulan verilerin çapraz kontrollere de imkân verecek şekilde paylaşımına yönelik çalışmalar devam etmektedir.
- Ulusal Coğrafi Bilgi Sisteminin kurulması ve yönetilmesi için çalışmalar sürdürülmektedir.
- Tarımsal faaliyetlerin kayıt altına alınması amacıyla "Tarım Sayım İstatistiki" oluşturulmuş ve söz konusu istatistik ile "Tarımsal Üretim Kayıt Sistemi" ve diğer sistemler arasında bağlantı kurulması için çalışmalara devam edilmektedir.
- Noterlik Kanununda yapılan düzenlemeler ile noterlerce yapılan işlemlerin elektronik ortamda yapılabilmesi ve verilerin elektronik ortamda ilgili kurumlarla paylaşılabilmesinin mevzuat alt yapısı oluşturulmuştur.

### 1.3. Mükellef Hizmetleri Faaliyetleri

Gelir İdaresi Başkanlığı, vergi bilincini ve vergiye gönüllü uyumu artırmak amacıyla mükelleflere verilen hizmet kalitesini sürekli iyileştirmek ve yeni hizmet seçenekleri geliştirmek yönünde çalışmalar yürütmektedir. Bu kapsamda, mükellefleri vergi uygulamaları konusunda bilgilendirmekte ve vergi yükümlülüklerinin yerine getirilmesi sürecinin kolaylaştırılmasını sağlamak üzere doğru bilginin hızlı ve etkin bir şekilde sunulmasına yönelik çalışmalarını aralıksız sürdürmektedir.

#### 1.3.1. Rehber ve Broşür Hazırlanması

Mükelleflerin, hakları ve yükümlülükleri konusunda doğrudan ve sürekli bir şekilde bilgilendirilmesi yoluyla vergi bilincinin oluşturulması çalışmaları yürütülmektedir. Bu kapsamda, mükelleflerin vergi ile ilgili yükümlülüklerini yerine getirirken doğru bilgiye ulaşmalarını sağlamak ve vergi ile ilgili çeşitli konularda kendilerini bilgilendirmek amacıyla yazılı ve görsel yayınlar hazırlanmıştır. Ayrıca daha önce hazırlanmış yayınların güncellenmesi çalışmaları yapılmıştır. Yayınlardan bir kısmının basımı yapılarak Türkiye genelinde dağıtımı gerçekleştirilmiştir.

Hazırlanan her türlü rehber ve broşüre Başkanlığımız internet sayfasından ulaşılabilir.

Bu çalışmalar kapsamında 2015 yılında aşağıdaki rehber ve yayınlar hazırlanmıştır:

#### Beyanname Düzenleme Rehberleri

- Basit Usule Tabi Mükellefler İçin Vergi Rehberi (Ocak 2015)
- Ticari Kazançların Gerçek Usulde Vergilendirilmesi Rehberi (Şubat 2015)
- Menkul Sermaye İradı Elde Edenler İçin Beyanname Düzenleme Rehberi (Şubat 2015)



- Kira Geliri Elde Edenler İçin Beyanname Düzenleme Rehberi (Şubat 2015)
- Dar Mükellefler (Türkiye'de Yerleşmiş Olmayan Yabancılar ile Yurtdışında Yerleşik Türk Vatandaşları) İçin Kira Geliri Rehberi - Türkçe ve İngilizce (Şubat 2015)



- Önceden Hazırlanmış Kira Beyanname Sistemi Broşürü (Şubat 2015)
- Serbest Meslek Kazançları Vergi Rehberi (Şubat 2015)
- G.V.K. Geçici 67. Madde Uygulaması İle İlgili Olarak Gerçek Kişilere Yönelik Vergi Rehberi (Şubat 2015)
- Ücret Kazançları Vergi Rehberi (Şubat 2015)



#### • Bilgilendirme Yayınları

- 1- 2015 Vergi Takvimi
- 2- Vergide Elektronik Tebligat Dönemi Başlıyor" Broşürü



### 1.3.2. Etkinlikler

Verginin toplumun tüm kesimlerine benimsetilmesine ve vergiyi ödeme alışkanlığının artırılmasına yönelik her yıl Şubat ayının son haftası Vergi Haftası olarak kutlanmaktadır.

23 Şubat - 1 Mart 2015 tarihleri arasında gerçekleştirilen 26. Vergi Haftası kapsamında, vergi bilincinin çocuklarda ve genç nesillerde oluşturulması ve toplumun tüm kesimlerine benimsetilmesi amacıyla merkez ve taşra teşkilatında kamuoyuna, mükelleflere ve öğrencilere yönelik 81 ilde çeşitli etkinlikler düzenlenmiştir.

Bu etkinlikler kapsamında; 81 ilde **3.603** mükellef işyerlerinde ziyaret edilerek görüş ve önerileri alınmış, kamuoyuna, meslek odalarına ve öğrencilere yönelik **365** adet vergi konulu konferans düzenlenmiştir.

Ayrıca, Vergi Haftasında 81 ilde gerçekleştirilen etkinliklere ilişkin bilgi ve görseller [www.vergihaftasi.gov.tr](http://www.vergihaftasi.gov.tr) internet sayfasında kamuoyu ile paylaşılmaktadır.



26. Vergi Haftası kapsamında aşağıda belirtilen etkinlikler düzenlenmiştir;

- Vergi sloganlarının yer aldığı 200.000 adet kağıt afiş 81 ilde belediyelere, okullara, meslek odalarına ve çeşitli kurumlara dağıtılmış olup vergi haftasının kutlandığı tarihlerde vergi dairelerine, ilan panolarına, mükelleflerin ve vatandaşların ziyaret ettiği binalara, belediye ve özel halk otobüslerine, metro, tren, şehir hatları vapurlarına asılması, ayrıca 100 adet branda tipi afişin spor müsabakalarında asılması sağlanmıştır.



- Sivil toplum örgütlerine ve meslek kuruluşlarına verginin önemi hakkında bilgilendirmeye yönelik **747 ziyarette** bulunulmuştur. Sivil toplum örgütlerinin vergi konusunda katkıları, öneri ve beklentilerinin alınması sağlanmıştır.
- 58 ilde vergi rekortmenleri işyerlerinde ziyaret edilmiş ve 24 ilde vergi rekortmenleri için tören düzenlenmiştir.
- Türkiye genelinde toplam **714 resmi kurum ve kuruluş** ziyaret edilmiştir.
- Yerel televizyonlarda **109**, radyo kanallarında **159** vergi konulu programa katılım sağlanmış, yerel gazetelerde **1.413 vergi konulu yazı** yayınlanmıştır.
- **312.528 öğrenci, okullarında** ziyaret edilerek veya vergi dairelerine davet edilerek kurum tanıtımı ve vergi konulu bilgilendirme yapılmış, 117.466 öğrenciye kırtasiye seti hediye edilmiştir.
- 80 Çocuk Evinde **3.756 çocuğa vergi konulu bilgilendirme yapılarak** çeşitli hediyeler verilmiştir.
- Öğrencilere yönelik olarak **58 adet ödüllü spor turnuvası** düzenlenmiştir.
- Gelir İdaresi Başkanlığınca hazırlanan kurumsal tanıtım filmi vergi haftası boyunca Türkiye genelinde ilgili yerlerde kullanılmıştır.
- www.vergihaftasi.gov.tr sitesinde 81 ilin vergi haftası kapsamında yapmış oldukları tüm etkinliklerin görselleri yer almıştır.
- Türkiye genelinde 209 alışveriş merkezinde danışma ve bilgilendirme standları açılmıştır.
- Başkanlığımız personeline yönelik olarak 41 kişisel gelişim semineri düzenlenmiştir.
- Milli Piyango İdaresi Genel Müdürlüğü ile irtibata geçilerek 28 Şubat 2015 tarihli Milli Piyango çekilişine ait biletler üzerinde Vergi Haftasına ilişkin mesajlara yer verilmesi sağlanmıştır.



- Türkiye Futbol Federasyonu'nun katkıları sonucu 23 Şubat-1 Mart 2015 tarihleri arasında yapılan spor müsabakalarında futbol takımlarının vergi temalı pankartlarla sahaya çıkmaları sağlanmıştır.



### 1.3.3. Vergi İletişim Merkezince Verilen Hizmetler (VİMER) / 444 0 189

Vergi İletişim Merkezi (VİMER), mükelleflerin vergi ile ilgili konularda güncel ve doğru bilgiye telefon aracılığıyla ulaşmalarını sağlamak amacıyla 25/12/2007 tarihinde faaliyetlerine başlamıştır.

VİMER yıllar itibariyle danışmanlık hizmetinin yanı sıra "Telefonla ve İnternet Ortamında İhbar Bildirimlerinin Alınması", "Motorlu Taşıtlar Vergisi Plaka Tescil Tarihi Sorgulama", "İngilizce e-Posta Yanıt Sistemi", "Gayrimenkul Sermaye İradı Beyannamesine İlişkin Randevu Taleplerini Alma", "Mükellefi Geri Arama" ve "Borç Bildirim Hizmeti" ile hizmet alanını genişletmiştir.



VİMER'de 2015 yılında cevaplanan çağrı sayısı 672.287'dir. 31/12/2015 tarihi itibarıyla gelen toplam çağrı sayısı 3.458.901'e ulaşmıştır. Mükellefin ilk aramasında doğrudan cevaplanan çağrı ortalaması 2015 yılı için % 98,59' dur.

#### 2015 Yılı İçerisinde Alınan Çağrılar

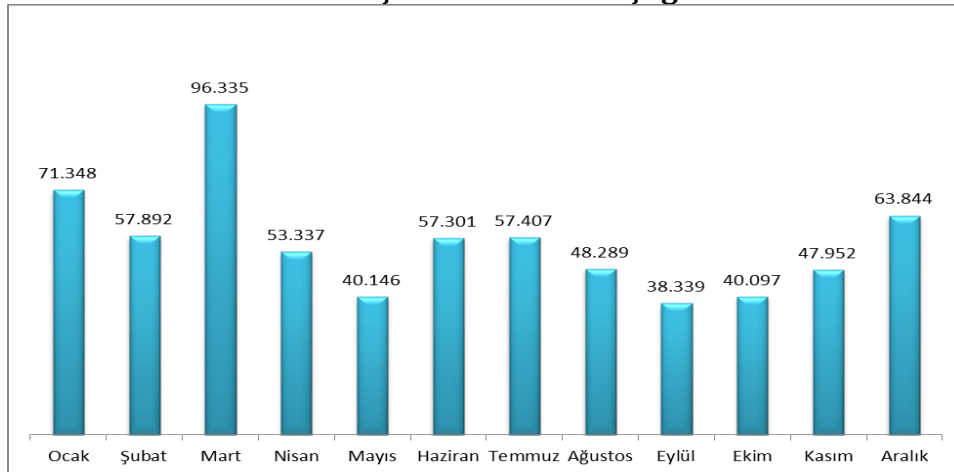

Telefon ve internet üzerinden ihbar bildirimlerinin VİMER aracılığıyla alınmasına ve sonuçlarının takip edilmesine ilişkin hizmet verilmektedir.

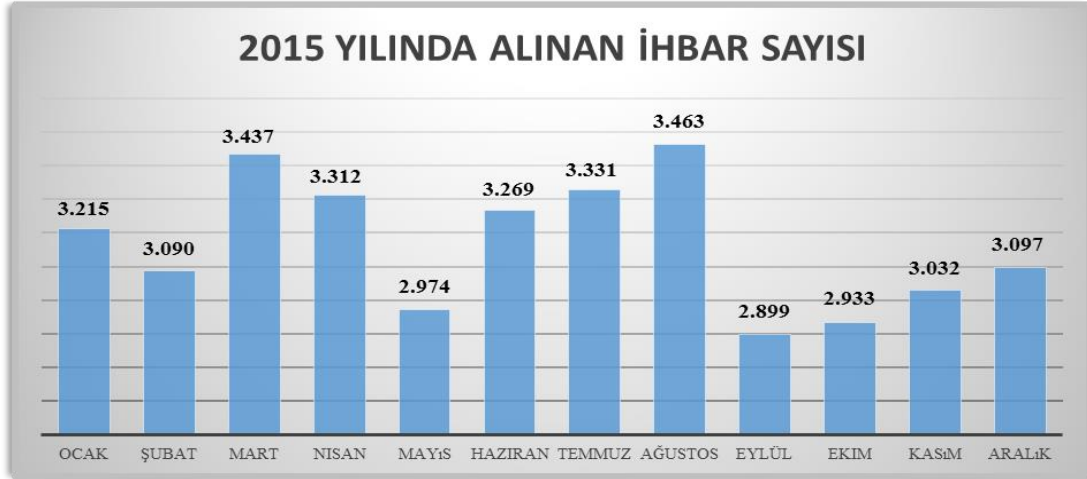

#### 1 Ocak - 31 Aralık 2015 Tarihleri Arasında VİMER Tarafından Alınan İhbar Bildirimleri

İHBAR KONUSU	SAYI	ORAN
Belge düzeni	17.045	44,79
Mükellef kaydı	11.318	29,74
Diğer	2.291	6,02
GMSİ	2.117	5,56
Asgari geçim indirimi	1.919	5,04
Vergi Dairesine bildirim yapılmamış işçi çalıştırılması	1.197	3,15
Sahte ve yanıltıcı belge	1.346	3,54
Ücret ödemeleri	819	2,15

#### 1.3.4. SMS (1189 )

SMS (1189) aracılığıyla mevzuata ilişkin haberler sistem abonelerine otomatik olarak iletilmekte ve kullanıcılara motorlu taşıtlar vergisi tutarını hesaplama, motorlu taşıtlar vergisi borç sorgulama ve trafik para cezası sorgulaması yapma imkânı sağlanmaktadır.

31/12/2015 itibarıyla abone sayısı 1.212 olarak gerçekleşmiş olup, SMS-1189 haber aboneliği kapsamında gönderilen SMS sayısı 40.851, SMS-1189 sorgulama hizmeti kapsamında gönderilen SMS sayısı 218.452 olarak gerçekleşmiştir.

#### 1.3.5. Vergi Bilincini Geliştirmeye Yönelik Eğitimler

Toplumda vergi bilincinin yerleşmesi bakımından çocuklar ve gençlerin vergi konusunda bilgilendirilmesi ve farkındalıklarının artırılması amacıyla Milli Eğitim Bakanlığı ve Bakanlığımız işbirliği ile yürütülen vergi bilincini geliştirme eğitimlerine 2015 yılında da devam edilmiştir.



Türkiye genelinde birinci kademede (3 ve 4. sınıflar), ikinci kademede (5, 6, 7 ve 8. sınıflar) ve üçüncü kademede (9, 10, 11. sınıflar) öğrenim görmekte olan öğrencilere Başkanlığımız tarafından hazırlanan ve Milli Eğitim Bakanlığı Eğitim Bilişim Ağında da (EBA) yer alan eğitim CD'lerinin gösterimi sağlanarak toplam 5.643.292 öğrenciye Vergi Bilinci Geliştirme Eğitimleri verilmiştir.

Eğitimlerde kullanılan Vergi Bilinci Geliştirme Eğitim CD'lerinden ikinci kademe öğrenci ve öğretmenlerine ait olanların animasyon ve görselleri yenilenmiştir.

Vergi bilinci internet sayfası ([www.vergibilinci.gov.tr](http://www.vergibilinci.gov.tr)) Ocak-Aralık 2015 döneminde 201.869 kişi tarafından ziyaret edilmiştir.

Ayrıca Gençlik ve Spor Bakanlığı ile yapılan ortak çalışmalar ile Türkiye genelinde üniversite öğrencilerine yönelik gençlik merkezleri, gençlik kampları ve kurum yurtlarında vergi bilinci konusunda farkındalık eğitimleri verilmesi sağlanmıştır.

### ***Vergi Bilinci ve Gönüllü Uyumun Artırılması Çalıştayı***

Başkanlığımızca vergiye gönüllü uyumu etkileyen ekonomik, sosyolojik, kültürel vb. tüm faktörlerin analiz edilerek, mükelleflerin uyum seviyelerini artırmaya yönelik çözümler geliştirilmesi amacıyla **2-3 Mayıs 2015** tarihlerinde bakanlıklar, üniversiteler, TÜRMOB, meslek odaları ve Vergi Denetim Kurulu temsilcileri ile Başkanlığımız merkez ve taşra birimleri olmak üzere 85 katılımcıyla **Vergi Bilincinin ve Gönüllü Uyumun Artırılması Çalıştayı** yapılmıştır.



Çalıştayda, vergi bilincinin ve gönüllü uyumun artırılması konusunda toplam **405** problem tespit edilmiş ve **3.404** adet çözüm önerisi geliştirilmiştir. Çalıştay sonrasında Başkanlığımızca yapılan değerlendirmeler neticesinde, tespit edilen problemlere yönelik **8** tedbir başlığı altında **51** eylemden oluşan **Vergi Bilincinin ve Gönüllü Uyumun Artırılması Eylem Planı** hazırlanmıştır.

Eylem planında yer alan tedbir başlıkları;

- 1- Kurumsal Yapının Gönüllü Uyumunu Destekleyecek Şekilde Geliştirilmesi
- 2- Vergi Bilinci ve Gönüllü Uyum Stratejisinin Belirlenmesi
- 3- Yükümlülük Süreçlerinin Kolaylaştırılması
- 4- Vergi Algısının Geliştirilmesi Çalışmalarının Yapılması
- 5- Vergiyle İlgili Paydaşlarla İşbirliğinin ve İletişimin Artırılması
- 6- Mevzuatta Gönüllü Uyumunu Destekleyici Çalışmaların Yapılması
- 7- İletişim Araçlarının Gönüllü Uyumun Artırılmasında Etkin Olarak Kullanılması
- 8- Denetim Mekanizmasının Gönüllü Uyumunu Artıracak Şekilde Geliştirilmesi

### **1.3.6. Mükellef ve Meslek Mensubu (3568 Sayılı Kanuna Tabi) Memnuniyet Anketi**

Gelir İdaresi Başkanlığı tarafından sunulan hizmetlere ilişkin memnuniyetin, kurumun bilinirliğinin ve vergi algısının ölçülmesi, hizmet önceliklerinin ve iletişim kanallarının belirlenmesi ile güncel durumun ortaya çıkarılması amaçlarıyla Gelir İdaresi Başkanlığını temsil eden 30 vergi dairesi başkanlığı ve 10 defterdarlığa bağlı toplam **15.000 mükellef** ve 14 vergi dairesi başkanlığı ve 1 defterdarlığın bulunduğu ildeki toplam **1.000 meslek mensubu** ile **9-27 Kasım 2015** tarihleri arasında "**Mükellef ve Meslek Mensubu (3568 Sayılı Kanuna Tabi) Memnuniyet Anketi**" yapılmıştır.

Söz konusu anket ile gelir vergisi, kurumlar vergisi, motorlu taşıtlar vergisi ve süreksiz yükümlülükler (veraset, harçlar) vergileri mükellefleri ile 3568 Sayılı Kanuna tabi Serbest Muhasebeci, Serbest Muhasebeci Mali Müşavir ve Yeminli Mali Müşavirlerin aşağıdaki konulara yönelik değerlendirmeleri alınmıştır.

1. Vergiyle İlgili İlk Akla Gelen Kurum
2. Kurumun Bilinirliği
3. Sunulan Hizmet Türlerinden Memnuniyet
4. İnternet Vergi Dairesi Kullanım Memnuniyeti
5. [www.gib.gov.tr](http://www.gib.gov.tr) Kullanım Memnuniyeti
6. VİMER - 444 0 189
7. Vergi Dairesinde Sunulan Hizmetler
8. Vergi Dairesi Personeli
9. Vergi Dairesi Fiziki Koşulları
10. Bilgilendirme ve Danışmanlık Hizmetleri
11. Ödeme Kanalları
12. Kurum Algısı
13. Vergi Algısı ve Vergi Bilinci

### **1.3.7. E-tebligat Uygulaması Tanıtım Faaliyetleri**

213 sayılı Vergi Usul Kanunu hükümlerine göre vergi dairelerince düzenlenen ve mükellefler ile diğer muhataplarına tebliği gereken evrakın, Gelir İdaresi Başkanlığı aracılığıyla hızlı ve ekonomik bir şekilde elektronik ortamda gönderilmesini sağlamak üzere, 27/08/2015 tarihli Resmi Gazete’de yayımlanarak yürürlüğe giren 456 Sıra No.lu Vergi Usul Kanunu Genel Tebliği ile ticari, zirai ve mesleki kazancı gerçek usulde vergilendirilen gelir vergisi mükellefleri ile kurumlar vergisi mükelleflerine kullanma zorunluluğu getirilen e-tebligat sisteminin tanıtımına yönelik faaliyetler yürütülmüştür.

Bu kapsamda, mükellefleri ve kamuoyunu bilgilendirmek amacıyla televizyon ve radyolarda kamu spotu ve radyo spotu hazırlanmış ve yayınlanmıştır. E-tebligat uygulamasının tanıtımına yönelik olarak 81 ilde meslek odalarına 728 adet eğitim ve bilgilendirme toplantısı yapılmıştır. Ayrıca, YMM ve SMMM odaları ile irtibata geçilerek konu ile ilgili olarak üyelerini kısa mesaj ile bilgilendirilmeleri sağlanmıştır. E-tebligat uygulamasına yönelik olarak hazırlanan kamu spotunun 30 vergi dairesi başkanlığının bulunduğu illerdeki yerel televizyonlarda da yayınlanması sağlanmıştır. Ayrıca konu ile ilgili olarak **400.000** adet broşür ve **10.000** adet afiş basılarak 81 ilde dağıtımı sağlanmıştır.

### **1.3.8. Mükellef Yükümlülükleri İnteraktif Programı**

İşe yeni başlayan mükellefler ile mevcut mükelleflerin vergi ile ilgili yükümlülükleri konusunda Başkanlığımız internet sayfası üzerinden bilgilendirilmelerine yönelik interaktif program hazırlanmasına ilişkin çalışmalar yapılmaktadır. Bilanço usulünde vergilendirilen ticari kazanç sahibi gerçek kişi mükellefin yükümlülüklerine ilişkin program çalışmaları büyük ölçüde tamamlanmış olup, yakın bir zamanda kullanıma açılacaktır. Diğer kazanç unsurları ve vergi mükelleflerinin yükümlülükleri ile ilgili çalışmalar ise devam etmektedir.

### **1.3.9. Talep ve Öneri Sistemi**

Mükelleflerin vergi ile ilgili işlemleri sırasında karşılaştıkları ve genellikle sicil hatası, ödenen vergi ve cezaların borç görünmesi, internet uygulamalarına girişte hata oluşması gibi düzeltmeye konu taleplerini vergi dairesine gitmeden, VİMER (444 0 189) tarafından alınmasına yönelik "Talep ve Öneri Sistemi" tamamlanmıştır.

Başkanlığımızın sunmuş olduğu hizmetlere ilişkin kullanıcıların (gerçek/tüzel kişi mükellefler) internet sitesi aracılığıyla ilettikleri öneri, sorun ve teşekkürlerin değerlendirildiği Mükellef Geri Bildirim Sistemi (MÜGEB) de Talep ve Öneri Sistemi kapsamında işlemeye devam edecektir. 31/12/2015 tarihi itibarıyla MÜGEB aracılığıyla mükelleflerden **1.237** geri bildirim alınmış, bu bildirimlerin **1.003'ü** yanıtlanmıştır.

### **1.3.10. Borç Bildirim Hizmeti**

Vergide gönüllü uyum ilkesinden hareketle, vergi borçlarının zamanında ödenmesi konusunda bir bilinç oluşturarak, cebri takibata başvurulmadan önce amme alacaklarının tahsilâtı için telefon ile bilgilendirme mekanizmasının etkin bir şekilde kullanımını sağlamak amacıyla borçlu mükellefler VİMER tarafından aranarak borç miktarı, hak ve yükümlülükleri konusunda bilgilendirilmektedir. Bu hizmet kapsamında 2015 yılında 70.971 mükellef aranmıştır.

### **1.3.11. Mükellef Hizmetleri Temel Teknikleri (MHTT) Eğitimi Projesi**

Mükelleflerle doğrudan iletişim halinde olan vergi dairesi personeline Türkiye genelinde daha önce yüz yüze eğitim yöntemi ile verilmiş olan "**Mükellef Hizmetleri Temel Teknikleri Eğitimi**"nin, içeriği güncellenerek, hem internet hem de intranet üzerinden uzaktan erişim yöntemiyle Başkanlığımız merkez ve taşra birimlerinde

alıřan tm personele 2016 yılında tekrar verilmesine ynelik alıřmalar tamamlanmıřtır.

## **1.4. Elektronik Ortamda Yrtlen Faaliyetler**

### **1.4.1. Vergi Dairesi Otomasyon Uygulamaları**

#### **1.4.1.1. zelge Otomasyon Sistemi**

Mkelleflerce vergi durumları ve vergi uygulaması bakımından tereddte dřlen ve aıklanması istenilen hususlar hakkında vergi dairesi başkanlıklarına/defterdarlıklara yapılan bařvuruların elektronik ortamda alındığı "e-zelge Sistemi" ile bařvuru sahibine kısa zamanda doėru ve net cevap vermek, bařvuruları ve cevapları bir standarda kavuřturmak, internetten yayın yoluyla řeffaflık saėlamak, mkellefin uyum maliyetini azaltmak, idarenin iř ykn hafifletmek, brokrasi ve kırtasiyeciliėi azaltarak kaynakların verimli kullanılmasını saėlamak amalanmaktadır.

Sistem erevesinde mkelleflerce yapılan bařvurulardan konusunda ilk olan talepler, Gelir İdaresi Başkanlığı bnyesinde oluřturulan Komisyona gnderilmektedir. Komisyonca onaylanan zelgeler mkellefe ileilmek zere bařvuru noktasına elektronik ortamda gnderilmektedir. Konusunda emsali bulunan talepler ise Başkanlığımıza intikal ettirilmeden doėrudan bařvuru noktasında deėerlendirilmektedir.

Ayrıca tm iř akıřı elektronik ortamda yerine getirilen sistemde hazırlanan zelgeler, Başkanlığımız internet sitesinde de yayınlanmakta olup, zelge sistemi kapsamında verilen **9.425** zelgenin 31/12/2015 tarihi itibarıyla internet sayfasında yayınlanması saėlanmıřtır.

01/01/2010- 31/12/2015 dneminde;

- zelge komisyonunun onayından geip zelge havuzuna atılan zelge sayısı **10.257,**
- Tařra tarafından zelge havuzundan emsal alınarak oluřturulmuř zelge sayısı **37.563**

olarak gerekleřmiřtir. zelge komisyonunda onaylanarak mkellefe verilen, Başkanlığımız internet sitesinde yayınlanan zelgelerin sayıları ařaėıdaki tabloda yer almaktadır.

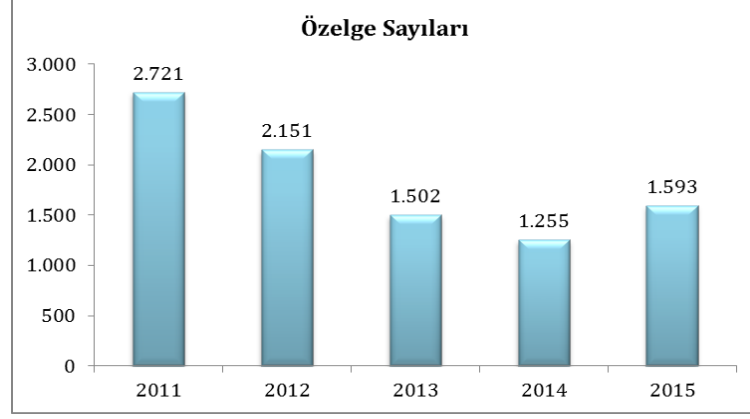

Özelge otomasyon sistemin kuruluşunu müteakip, konusunda ilk olan özelge talepleri, özelge komisyonunca çözüme kavuşturulduktan sonra, özelge havuzuna atılan emsal teşkil edecek örnekler ile taşra birimlerince verilen özelge sayılarında artış, buna paralel olarak çözüme kavuşturulan konuların artması nedeniyle komisyona intikal eden özelge taleplerinde ise azalış olmuştur.

#### 1.4.1.2. Vergi Dairesi Uygulama Yazılımları (VEDOP/e-VDO)

Vergi Dairesi Uygulama Yazılımları; vergi dairesi işlemlerinin tümünün bilgisayarlarla yapılarak iş yükünün azaltılması, vergi dairesi çalışmalarında etkinlik ve verimliliğin artırılması ve bilgisayar ortamında toplanan bilgilerden sağlıklı bir karar destek ve yönetim bilgi sisteminin oluşturulması hedeflenerek, 1997 yılında Client-server mimaride çalışan bir yapıda hazırlanmıştır. Bu kapsamda ilk kez 1998 yılında uygulanmaya başlanılan **VEDOP** (Vergi Dairesi Otomasyon Projesi), 2004-2006 yıllarında **VEDOP-2** ile otomasyon ağını yaygınlaştırarak merkezi bir yapıya kavuşturulmuştur. Üçüncü aşama olarak 2007 yılında başlayan **VEDOP-3** ve **e-VDO** (İnternet Tabanlı Vergi Dairesi Otomasyonu) uygulamalarının; otomasyon kapsamında olmayan vergi daireleri ile mal müdürlüğü gelir birimlerinin tümüne yaygınlaştırılması, eski yazılımlar ile çalışan vergi dairelerinin otomasyon sisteminin değiştirilmesi çalışmaları tamamlanmıştır.

2015 yılı itibarıyla e-VDO işlemleri olarak;

- 6111 sayılı Kanun kapsamında düzenlenen tecil (yapılandırma) dosyalarının ve anılan Kanun ile tanımlanan matrah artırımını vergi türlerine ilişkin mücbir sebep başlangıç ve bitiş tarihleri arasında kalan taksitlerin vade tarihleri, mücbir sebep bitiş tarihi dikkate alınarak Bakanlar Kurulu Kararı doğrultusunda işlem görmesi için mevcut tanımlamaları güncellenmiştir. Bu Kanun kapsamında alacaklı tüm idarelere ödemeleri gereken taksitlerin ödeme süreleri uzatılarak afet tablolarında gerekli değişiklikler yapıp ilgili vergi dairelerinin kullanımına sunulmuştur. Genel olarak etkilenen ilgili mükellefler hakkında afet tanımları da yapılarak sisteme dahil edilmiştir.

- 6552 sayılı Kanun kapsamında düzenlenen ve hiç ödeme yapılmayan tecil dosyalarının tecilden kaldırma (iptal) işlemleri tamamlanmıştır ve gerekli program değişiklikleri güncellenmiştir.
- 2014 vergilendirme dönemini kapsayan *“Yıllık Gelir Vergisi Beyannamesi ile Geçici Vergi Beyannamelerin Karşılaştırılması İşlemlerinde Kullanılmak Üzere Gelir Geçici Vergileri Dosyası”* ve *“Kurumlar Vergisi Beyannamesi ile Kurum Geçici Vergi Beyannamelerinin Karşılaştırılması İşlemlerinde Kullanılmak Üzere Kurum Geçici Vergileri Dosyası”* hazırlanmıştır.
- Genel bütçeye dahil ve müesseselerin genel bütçe dışındaki faaliyetleri dolayısıyla yapmış oldukları tevkifatlar için verilecek beyannamenin 9213 vergi türü ile internetten de alınıp tahakkuk fişi düzenlenmesi için program değişikliği yapılmıştır.
- 6183 sayılı Kanununun 79 uncu maddesi kapsamında muhtelif alacakların tahsili için tahakkuk modülünde vergi kodları tanımlanarak, gerekli program değişiklikleri yapılmış ve vergi dairelerinin kullanımına açılmıştır.
- Kurumların iflas halinde beyanname vermeleri için tahakkuk türleri tanımlanmış ve iflas girişi yapılan mükellefler için 6183 sayılı Kanununun 35 ve mükerrer 35 inci maddeleri uyarınca ortak ve kanuni temsilciler adına takip işlemlerine başlayabilmek için program yapılmış olup test aşamasında çalışmalar devam etmektedir.
- e-Tebliğat kapsamında sistemde gerekli düzenlemeler yapılmıştır.
- Mükellefin güncel borç/alacak durumunu gösterir liste Merkezi Sorgulamalarda kullanıma açılmıştır. Liste ile bir mükellefin, bir vergi dairesindeki borç/alacak durumu sorgulanabileceği gibi mükellefin tahakkuk kaydı bulunan tüm vergi dairelerindeki borç/alacak durumu da sorgulanabilmektedir.
- Rapor kayıt defteri ile ilgili olarak giriş ekranları güncellenmiş, internetten YMM’lerce girişi yapılan YMM raporlarında raporun durumuna göre kısmi iptal olarak girilen raporlar için iptal nedeni ve iptal tarihi kontrolü rapor kayıt defteri girişi ekranına konulmuştur.
- e-VDO tahsilat kapsamında Vergi Dairesi Başkanlığına “Vergi Dairesi” sıfatı kazandırılmasıyla birlikte, Eskişehir Vergi Dairesi Başkanlığında pilot uygulanmaya başlanan vergi dairesi başkanlık uygulaması ile diğer vergi dairesi uygulamalarının karşılıklı entegrasyonu sağlanarak birbirleri adına otomatik tahsilat yapmaları sağlanmıştır.

#### **1.4.1.3. e-VDB Projesi**

Tek Vergi Dairesi Projesi kapsamında, Vergi Dairesi Başkanlığına “Vergi Dairesi” sıfatı kazandırılması uygulaması ile Gelir İdaresi Başkanlığı yeni bir yapılanmanın faaliyetlerini sürdürmektedir. Bu yeni yapılanmaya uygun olarak vergi daireleri otomasyon sisteminde de değişiklikler yapılmaktadır.

01/02/2015 tarihinde e-VDB projesi kapsamında pilot olarak açılan Eskişehir Vergi Dairesi Başkanlığına ve zamanla e-VDB projesine geçecek daireler için yeni web sitesi (<http://evdb.vedop.gov/>) oluşturulmuştur. Bu internet sayfası üzerinden de ulaşılabilecek olan e-VDO/e-VDB uygulaması kullanıcı kılavuzları güncellenerek mükelleflerin bilgisine sunulmuştur.

e-VDB sistemi ile birlikte, e-VDO ve DEFGEL web sayfaları da dinamik hale getirilerek, bu sayede kullanıcıların geçmişe yönelik bilgilere daha kolay ulaşmaları sağlanmıştır.

İstanbul Kocamustafapaşa Vergi Dairesinde e-VDB uygulamasının yaygınlaştırılması işlemi için; karşılaştırma işlemleri e-VDO ve e-VDB sistemi test ortamlarında yürütülmektedir. Halen çağrı, telefon ile gönderilen sorunların çözülmesi, yeni program isteklerinin gerçekleştirilmesi işlemlerine devam edilmektedir.

Bu sitelerin güvenliği, güncellemesi, yedeklenmesi ve bakım çalışmaları düzenli aralıklarla yapılmaktadır.

#### **1.4.1.4. Takdir Komisyonu Otomasyonu Uygulamaları (TAKKOM)**

TAKKOM uygulaması, takdir komisyonu iş ve işlemlerinde uygulama standardını, iş gücü tasarrufunu, kararlara dayanak teşkil edecek bilgilerin verilmesini, iş ve işlem süreçlerinin izlenmesini, istatistikler üretilmesini, geçici ve daimi takdir komisyonu ile komisyona bağlı vergi dairelerinde, takdire sevk işlemlerinin entegre bir yapıda otomasyon ortamında yapılmasını sağlamaktadır.

55 daimi takdir komisyonu ile komisyona bağlı 143 vergi dairesi/malmüdürlüğü ve vergi dairesi/malmüdürlüğü bünyesinde kurulan 890 geçici takdir komisyonu otomasyon kapsamındadır.

#### **1.4.1.5. Taşıtların Tescil Bilgilerinin Alınması**

01/05/2010 tarihinde başlatılan yeni uygulama ile ikinci el araçların devir tescil işlemi noterlerce sonuçlandırılmaya ve araçların devir tescil işlemlerine ait bilgiler Emniyet Genel Müdürlüğünden alınmaya başlanmıştır. Alınan bilgilere istinaden satıcının mükellefiyetinin sonlandırılması ve yeni alıcılar adına mükellefiyetin başlatılması otomatik olarak yapılmaktadır.

Emniyet Genel Müdürlüğünce 2015 yılında Başkanlığımıza elektronik olarak bildirilen devir tescil işlem sayısı 7.244.979'dur.

#### **1.4.1.6. İlişik Kesme İşlemleri**

Emniyet Genel Müdürlüğü ve TÜVTÜRK (Araç Muayene İstasyonları) ile Başkanlığımız arasında gerçekleştirilen gerçek zamanlı veri paylaşımı sayesinde mükelleflerin vergi dairelerinden ilişik kesme belgesi almalarına gerek kalmamış olup; satış, devir veya muayeneye konu edilen motorlu araçlara ilişkin vergi ve ceza borçlarının olmaması halinde Emniyet Genel Müdürlüğünce, Noterlere devir işleminin, TÜVTÜRK'e ise teknik muayenesinin yapılmasında sakınca olmadığı bilgisi anlık olarak gönderilmektedir.

Sistem üzerinden elektronik ortamda 2015 yılı içerisinde 27.833.008 adet sorgulama gerçekleşmiştir. Emniyet Genel Müdürlüğünden Trafik İdari Para Cezası, Karayolları Genel Müdürlüğünden Geçiş Ücreti ve Geçiş Ücreti İdari Para Cezası tutanaklarının bilgileri elektronik ortamda alınarak, tahakkuk verilmeye başlanmıştır.

Motorlu taşıtlar vergisine tabi araçların tahakkukları, geçerli tarifeye uygun olarak her yılın Ocak ayının ilk gününde otomatik olarak oluşturulmaktadır.

#### **1.4.2. e-Beyanname Uygulaması Çerçevesinde Yürütülen Çalışmalar**

Bir e-devlet uygulaması olan e-beyanname uygulaması kapsamında beyanname ve bildirimler, 01/10/2004 tarihinden bu yana internet üzerinden alınmaktadır. Uygulamaya 8 çeşit beyanname ile başlanılmış olup, Ocak 2015 itibarıyla 41 beyanname ve bildirim, e-beyanname sisteminden alınmaktadır. Vergi mevzuatı değişiklikleri ile Başkanlığımızın ve mükelleflerimizin ihtiyaçları doğrultusunda beyannameler sürekli geliştirilmektedir.

Başkanlığımız İnternet Vergi Dairesi uygulaması ile, 01/11/2011 tarih ve 28102 sayılı Resmi Gazete’de yayımlanan 22 Seri No.lu Özel Tüketim Vergisi Genel Tebliği doğrultusunda, ÖTV 2A beyannamesinin 01/11/2011 tarihinden itibaren elektronik ortamda alınmasına başlanılmış olup, 2015 yılı içinde 1.240.879 adet beyanname kabul edilmiştir.

Başkanlığımız İnternet Vergi Dairesi uygulamasıyla, 22/05/2012 tarih ve 28300 sayılı Resmi Gazete’de yayımlanan 23 Seri No.lu Özel Tüketim Vergisi Genel Tebliği doğrultusunda, ÖTV 2A bildirimlerinin 01/07/2012 tarihinden itibaren elektronik ortamda alınmasına başlanılmış olup, 2015 yılı içinde 1.281.736 adet bildirim kabul edilmiştir.

Öte yandan, mükellefin beyanı üzerine tahakkuk ettirilerek, ödeme yapıldıktan sonra elektronik ortamda "ÖTV Ödeme Belgesi" oluşturulmaktadır. ÖTV mükelleflerinin bu belgeyi, kaşe tatbik edip imzaladıktan sonra taşıtın alıcısına vermesi gerekmektedir. Bu belgenin sorgulanması, Gelir İdaresi Başkanlığının "[www.gib.gov.tr](http://www.gib.gov.tr)" adresindeki İnternet Vergi Dairesi/Sorgulamalar/ÖTV Ödeme Belgesi bölümünden de yapılabilmektedir.

Bununla birlikte, e-beyanname uygulaması çerçevesinde aşağıdaki çalışmalar yapılmaktadır.

- **Gelir Vergisi ve Kurumlar Vergisi Kıst Dönemlere Ait (Nevi Değişikliği, Devir, Birleşme, İflas Başlangıç, İflas Bitiş, Tasfiye Başlangıç, Tasfiye Bitiş ve Tam Bölünme vs) Beyannamelerinin Elektronik Ortamda Alınması Projesi:** Mükellefin vermek istediği kıst dönemlere ait beyannamelerin kağıt ortamında vergi dairesine verilme zorunluluğunu kaldırmak ve beyannamelerin söz konusu işlemlerini elektronik ortamda yapılabilmesinin sağlanması amaçlanmaktadır. Söz konusu uygulamanın beyanname yazılım uygulamasında son aşamaya gelinmiştir.
- **İnternet Vergi Dairesindeki bazı uygulamaların e-devlet portalı üzerinden erişiminin sağlanması:** e-Devlet kapısından giriş yapan vatandaşların, Gelir İdaresi Başkanlığında sunulan elektronik uygulamalara ulaşarak işlemlerini tek bir yerden gerçekleştirebilmesi amaçlanmıştır. Programın yazılım aşaması,



entegrasyon ve bağlantılar tamamlanmış olup, 2016 yılında tüm entegrasyonun tamamlanması planlanmaktadır.

Bu sistem sayesinde mükelleflerimize, kullanıcı kodu olmaksızın, İnternet Vergi Dairesi uygulamalarından T.C. kimlik numarası ile yararlanma imkanı getirilmiştir.

e-Beyanname sisteminden veya diğer internet vergi dairesi hizmetlerinden faydalanacak mükelleflere yardımcı olmak amacıyla kurulan e-beyanname Çağrı Merkezi 01/10/2004 tarihinden bu yana mükelleflerimize hizmet vermektedir.

### 1.4.3. KDV İadelerine İlişkin Uygulamalar

#### 1.4.3.1. KDV İadesi Risk Analiz (KDVİRA) Sistemi

KDVİRA Sistemi; iade hakkı doğuran işlemlerde mükelleflerin iade-mahsup taleplerine ilişkin listeleri İnternet Vergi Dairesi üzerinden göndermesini, bu listeler esas alınarak vergi dairesi personeli tarafından yapılan ve oldukça uzun zaman alan kontrol ile analizlerin tamamına yakınının otomatik olarak bilgisayar programları vasıtasıyla yapılmasını, söz konusu analiz ve kontrollerin iade listelerinin büyüklüğüne bakılmaksızın hızlı bir şekilde tamamlanarak iade talebini sonuçlandıracak olan vergi dairesine rapor edilmesini kapsamaktadır.

KDVİRA Sisteminin amacı, iadeyi yapan personelin sorgulamalar için harcadığı zamanı daha etkin bir şekilde kullanarak iadenin denetimine yönelik çalışmasını, yapılan sorgulamalarda oluşabilecek hataların ortadan kaldırılmasını, vergi dairelerinin kırtasiyecilikten kurtarılmasını, iade-mahsup işlemlerine hız kazandırılmasını, KDV iade işlemlerine asgari bir standart getirilmesini ve işlemlerde yurt çapında uygulama birliğini sağlamaktır. Bunun yanı sıra KDVİRA sistemi, iade işlemlerinin bütün aşamalarının idare tarafından takip ve kontrol edilebilmesini kolaylaştırmaktadır.

Söz konusu sistem ile ilgili 2011-2015 yıllarını kapsayan gerçekleşme verileri aşağıdaki tabloda yer almaktadır:

KDVİRA Performans Verileri	2011 Dönemi	2012 Dönemi	2013 Dönemi	2014 Dönemi	2015 Dönemi
İade Talep Eden Mükellef Sayısı	40.465	49.056	57.754	66.274	73.778
Toplam Üretilen Rapor Sayısı	397.678	510.489	610.506	718.853	835.510
Risk Analizi Sonrası Mükelleflerin Düzeltme KDV Beyanname İle Tenzil Ettikleri İade Talebi Tutarı (TL)	833.988.683	664.890.282	991.000.813	1.086.437.343	957.984.693
Sorunlu Alt Mükelleflerin Risk Analizi Sonrası KDV Matrah Artış Tutarı (TL)	1.Alt Mükellefler				
	2.076.881.611	1.852.938.965	2.833.063.264	4.268.321.258	3.637.912.071
	2.Alt Mükellefler				
	3.431.376.094	1.697.981.179	1.968.690.830	3.546.859.998	2.580.241.187
	<b>Toplam</b>	<b>Toplam</b>	<b>Toplam</b>	<b>Toplam</b>	<b>Toplam</b>
	5.508.257.708	3.550.920.145	4.801.754.096	7.815.181.254	6.218.153.258

2015 YILI İSTATİSTİKİ GÖSTERGELER			
Risk Analizi Yapılan İade Talep Sayısı		504.595	
Toplam Üretilen Rapor Sayısı		835.510	
İade Talep Eden Mükellef Sayısı		73.778	
Risk Analizi sonrası mükelleflerin Genel Esaslara tabi olmak üzere düzeltme KDV beyannamesi ile tenzil ettikleri iade talebi tutarı		957.984.693 TL	
İade talep eden mükellefin alt mükellefleri arasında bulunan ve yüksek SMİYB düzenleme riski dolayısıyla incelemeye sevk edilmiş olan mükellef sayısı (2. Alt mükellefler dahil)		1.818	
İade talep eden mükelleflerin alt mükellefleri hakkında KDV beyanı açısından tespit edilen olumsuzluklar (adet)	Mal/hizmet sattığı halde KDV beyannamesi vermeyen alt mükellef sayısı	38.446	175.337
	Terk etmiş olduğu halde mal/hizmet sattığı bildirilen alt mükellef sayısı	18.217	
	Verdiği KDV beyannamesi düzenlemiş olduğu faturaları kapsamayan alt mükellef sayısı	118.674	
Sorunlu alt mükelleflerin risk analizi sonrası KDV matrah artışı tutarı	1. alt mükelleflerin matrah artışları (TL)	3.637.912.071	6.218.153.258
	2. alt mükelleflerin matrah artışları (TL)	2.580.241.187	

KDVİRA Sisteminin etkin ve verimli çalışması, KDV iadesinin daha sağlıklı yapılabilmesi amaçlarıyla, KDV İade Raporlarında bulunan mevcut kontrol segmentleri geliştirilmekte ve yeni kontrol segmentleri üzerinde çalışmalar yapılmaktadır.

#### 1.4.3.2. KDV İadesi Makro Analiz Raporu (MAR)

KDVİRA Sistemi ile elektronik ortamda alınan çeşitli belge ve bildirimlerin yanı sıra, 2010/01 vergilendirme döneminden itibaren ülke genelinde bütün KDV iade taleplerine ait İndirilecek KDV ve Yüklenilen KDV listeleri İnternet Vergi Dairesi üzerinden alınmaktadır.

2011/07 döneminden itibaren KDV İade Raporlarına eklenmiş olan Makro Analiz Raporu ile KDV iade işlemlerine esas teşkil eden KDV Genel Uygulama Tebliğinde yapılması gereken kontrol ve analizlerin haricinde veri ambarımızda yer alan ülke genelindeki mükelleflere ait çeşitli bilgilerden faydalanılarak, iade talep eden mükellefler, faaliyette buldukları il ve sektör bazında daha detaylı analizlere tabi tutulmaktadır. Mükelleflerin bu raporlarda belirlenmiş olan kriterlerden sapma göstermeleri durumu, iadeyi sonuçlandırarak vergi dairesine rapor edilmekte ve iadenin daha sağlıklı bir şekilde yapılmasına olanak sağlamaktadır.

## KDV İade İşlemi Gerçekleştikten Sonra İade Tutarını Azaltan Mükellefler

Bilindiği üzere, KDV Kanununun 32 inci maddesi gereğince, mükellefler gerçekleştirmiş oldukları işlemler dolayısı ile yüklenmiş oldukları ancak, indirim yolu ile gideremedikleri KDV'nin iadesini talep edebilmektedirler. Mükelleflerin beyannamelerinde göstererek talep ettikleri KDV'nin iadesi, vergi daireleri tarafından KDV Kanununun ilgili maddelerine göre gerçekleştirilmektedir.

Ancak, yapılan incelemelerde bazı mükelleflerin iade işlemlerinin tamamlanmasından sonra ilgili dönemler için düzeltme beyannamesi vermek suretiyle iade rakamlarını azalttıkları tespit edilmiştir. Bu mükelleflerin tespiti ve yapılan işlemlerin takibini sağlamak amacıyla *Yönetim Bilgi Sistemi (YBS) ekranına* 11/09/2013 tarihi itibarıyla yeni bir menü eklenmiştir.

KDV iade işlemi yapıldıktan sonra düzeltme KDV beyannamesi vererek iade tutarlarını azaltan mükellefler, beyannamenin verildiği günü takip eden gün vergi daireleri ekranlarına ilgili menüdeki ekran aracılığıyla yansıtılmaktadır. İlgili ekranlara yansıtılan mükelleflere ilişkin olarak yapılan işlemler ve/veya açıklamaların (ihbarname düzenlenmesi vb.) ilgili bölümlerinin vergi dairelerince doldurulup kaydedilmesi suretiyle takibi sağlanmaktadır.

01/01/2015-31/12/2015 tarih aralığında KDV iadesi sonuçlandıktan sonra düzeltme beyannamesi vererek iadesini azalttığı tespit edilen mükellefler hakkında vergi dairelerince yapılan işlemlerin (ihbarname düzenlenmesi, beyanname tahakkuku vb.) sonuçları aşağıdaki tabloda gösterilmiştir.

Yıllar	Vergi Ceza İhbarnamesi ile Tarh Edilen Vergi Tutarı (TL)	Vergi Ceza İhbarnamesi ile Kesilen Ceza Tutarı (TL)	Beyanname ile Tahakkuk Ettirilen Vergi Tutarı (TL)
2015	24.141.704,17	26.552.125,09	7.241.710,61

### 1.4.3.3. KDV İade Takip Sistemi

15/05/2014 tarihi itibarıyla tüm Türkiye'de uygulamaya geçirilen KDV İade Takip Sistemi, iade mekanizmasının ilk adımı olan, mükellefler tarafından 01/11/2013 tarihi itibarıyla elektronik ortamda verilebilen iade talep dilekçeleri ile başlayıp; mükellefe iadenin yapılmasına kadar geçen her aşamanın, gerek merkez birimler ve vergi dairesi gerekse mükellefler tarafından online olarak takibine imkan veren bir sistemdir.

Söz konusu sistem ile mükellefin iade talebinde bulunduğu işlem tamamlanmış olsun veya olmasın, tüm dönemlere ait iade talepleri hakkında ayrıntılı bilgiye sahip olmak mümkündür. Özellikle iade süreci devam eden taleplerin hangi aşamada olduğu

anlık olarak görülebilmektedir. Aynı zamanda, mükellefe iade dosyası ile ilgili eksikliklerin bildirildiği yazıların ve mükellefin bu eksikliklere ilişkin cevap dilekçelerinin tarihlerinin görülebileceği sistem çalışmaları, 2014 yılında sistemin uygulamaya konulmasıyla başlamıştır.

KDV İade Takip Sistemiyle KDV iadelerine ilişkin tamamlanan/devam eden toplam iade talepleri ile KDV iadelerinin hızı il bazında tespit edilebilmekte, vergi dairelerine göre dağılımı görülebilmektedir. Ayrıca takip sistemi ile iade talep türleri, iade işlemi tamamlanma süreleri, dönemler arasında iade işlemlerinin artış azalış analizleri gibi pek çok istatistiki çalışma yapılabilmektedir.

#### **1.4.3.4. Sahte Belge Risk Analiz Programı (SARP)**

Başkanlığımızca geliştirilen **Sahte Belge Risk Analiz Programıyla (SARP)** vergi sisteminin en ciddi sorunlarından birisi olan sahte fatura düzenleme fiilini işleyen mükelleflerin risk durumları sayısal olarak ölçme yöntemi ile analiz edilebilmektedir.

Sahte Belge Risk Analiz Programı, denetim bilgi ve tecrübelerinden hareketle oluşturulmuş olan risk kriterlerini ihlal eden mükellefleri, belirli bir algoritma çerçevesinde puanlamaktadır. Böylece Türkiye'deki faal bütün katma değer vergisi (KDV) mükellefleri, sahte veya muhteviyatı itibarıyla yanıltıcı belge (SMİYB) düzenleme riski yönünden değerlendirilmekte ve her ay bir risk puanı hesaplanmaktadır.

Risk odaklı denetim anlayışı ile ortaya konulan bu sistemde; Program aracılığıyla belirlenen *yüksek riskli mükellefler*, ilgili personel tarafından değerlendirildikten sonra, incelenmek üzere Vergi Denetim Kurulu Başkanlığına bildirilmektedir.

2015 yılı içinde SARP aracılığıyla 7.921 mükellef analiz edilmiş, bu mükelleflerin içinden 7.399 mükellef *sahte belge düzenleme yüksek riski* nedeniyle Vergi Denetim Kurulu Başkanlığına bildirilmiştir.

#### **1.4.4. e-Fatura Uygulaması**

Türkiye genelinde uygulanabilir elektronik fatura (e-fatura) altyapısını oluşturma çalışmaları kapsamında 2015 yılında gerçekleştirilen çalışmalar aşağıda sıralanmıştır.

- e-Fatura uygulamasının kapsamının genişletilmesi amacıyla 20/06/2015 tarihinde 454 Sıra No.lu Vergi Usul Kanunu Genel Tebliği yayımlanmış ve bu kapsamda 01/01/2016 tarihi itibarıyla e-fatura kullanan mükellef sayısı 46.000'i aşmıştır.
- e-Fatura uygulamasının kapsamının genişletilmesi sürecinde [www.efatura.gov.tr](http://www.efatura.gov.tr) adresinde yayınlanan güncel duyurular ve e-fatura forum sitesi ile mükellefler bilgilendirilmiş, forum üzerinden 21/01/2016 tarihi itibarıyla 29.000'den fazla soru cevaplanmıştır.
- İhracat işlemleri ve yolcu beraberli eşya kapsamında da e-fatura düzenlenmesi ve GTB sistemlerine entegre edilmesine ilişkin 454 Sıra No.lu Vergi Usul Kanunu

Genel Tebliğinde açıklama yapılmıştır. İşleyişe ilişkin esaslar ise teknik kılavuzda açıklanmıştır. Uygulama başlangıç tarihi 01/01/2017 olarak belirlenmiştir.

- 46.800 mükellef 2015 yılı sonu itibarıyla e-fatura uygulamasını kullanmak amacıyla başvuru yapmıştır. Bu kapsamda 2015 yılı sonu itibarıyla e-fatura düzenleyen mükellef sayısı 46.800'e ulaşmış bulunmaktadır. 2.963 mükellef uygulamayı entegrasyon yöntemiyle kullanmaktadır. 48 firma teknik kılavuzlarda belirtilen testleri başarılı şekilde tamamlayıp özel entegratör izni almıştır. 2015 yılı sonu itibarıyla 2 tanesi kamu kuruluşu olmak üzere 32.000 mükellef özel entegratörler üzerinden e-fatura uygulamasına dahil olmuştur. Ayrıca 41 firma 416, 421 ve 424 Numaralı Vergi Usul Kanunu Genel Tebliği kapsamında elektronik fatura saklama hizmeti verme izni almıştır. e-Fatura uygulaması üzerinden 113.713.039 adet fatura düzenlenmiştir.

2010 yılında başlayan e-fatura uygulamasına, kayıtlı kullanıcı sayıları ve düzenlenen e-fatura adet ve tutarlarına aşağıdaki tabloda yıllar itibarıyla yer verilmiştir.

Yıl	e-Fatura Uygulamasından Yararlanan Mükellef Sayısı (Adet)	Düzenlenen e-fatura Sayısı (Adet)	Fatura Tutarı (TL)
2010	114	8.275	146.108.422
2011	3.024	312.532	5.406.011.606
2012	3.182	874.710	15.218.034.821
2013	16.270	2.118.001	48.654.104.462
2014	19.375	72.463.951	1.127.236.091.091
2015	46.800	113.713.039	1.180.957.808.191,91

#### 1.4.5. e-Arşiv Fatura Uygulaması

Elektronik arşiv fatura (e-arşiv fatura) uygulaması; çok sayıda fatura düzenleyen ve faturaların ikinci nüshalarını kağıt ortamında saklamaları kendileri için ağır yük oluşturan mükelleflerin, elektronik ortamda fatura oluşturmalarına, iletmelerine, muhafaza ve ibraz etmelerine olanak sağlamak amacıyla geliştirilmiştir.

2015 yılında gerçekleştirilen çalışmalara aşağıda yer verilmiştir:

- 30/12/2013 tarih ve 28867 sayılı Resmi Gazete'de yayımlanan 433 Sıra No.lu Vergi Usul Kanunu Genel Tebliği ile getirilen e-arşiv fatura uygulamasına 31/12/2015 tarihi itibarıyla *kayıtlı özel entegratör sayısı 38'e, e-arşiv fatura uygulamasına kayıtlı kullanıcı sayısı 1.915'e* ulaşmıştır.
- 30/12/2014 tarihli ve 29221 sayılı Resmi Gazete'de yayımlanan 443 Sıra No.lu Vergi Usul Kanunu Genel Tebliği ile 433 Sıra No.lu Vergi Usul Kanunu Genel Tebliğinde bazı değişiklikler yapılmış ve elektronik fatura kayıt

sistemini kullanan mükelleflere e-arşiv uygulamasına geçmek için 01/04/2015 tarihine kadar ek süre tanınmıştır. Elektronik fatura kayıt sistemini kullanan mükelleflerin tamamının e-arşiv fatura uygulamasına geçişi sağlanmıştır.

- 24/12/2015 tarihli ve 29572 sayılı Resmi Gazete’de yayımlanan 464 Sıra No.lu Vergi Usul Kanunu Genel Tebliği ile 2015 ve sonraki yıllar için e-arşiv fatura uygulamasına geçme koşulları düzenlenmiştir.
- İnternet üzerinden mal ve hizmet satışı yapan mükelleflerden 2014 yılı gelir tablosu brüt satış hasılatı tutarı 5 milyon lira ve üzerinde olan e-arşiv uygulamasına başvuran mükelleflerin, e-arşiv uygulamasına geçişleri sağlanmıştır.

2010 ve izleyen yıllar itibarıyla EFKS dahil e-arşiv uygulamasına kayıtlı kullanıcı sayıları elektronik ortamda düzenlenen fatura adetlerine aşağıdaki tabloda yer verilmiştir.

Yıl	e-Arşiv (EFKS) Uygulamasından Yararlanan Mükellef Sayısı (Adet)	Düzenlenen Fatura Adedi
2010 (2008-2009 Dahil)	6 (EFKS)	2.487.427.929
2011	6 (EFKS)	946.489.796
2012	6 (EFKS)	979.993.695
2013	6 (EFKS)	975.754.192
2014	17*	1.038.320.533
2015	1.915	594.842.313
<b>Düzenlenen Toplam Fatura Sayısı</b>		<b>7.022.828.458</b>

\*EFKS ve e-arşiv kullanıcıları dahildir.

#### 1.4.6. e-Defter Uygulaması

Elektronik defter (e-defter) çalışmaları ile Vergi Usul Kanunu ve Türk Ticaret Kanunu kapsamında kağıt üzerinde tutulması zorunlu olan yevmiye defteri ve defteri kebirin elektronik ortamda tutulması, muhafaza ve ibraz edilebilmesi ile açılış ve kapanışlarına ilişkin tasdik işlemlerinin elektronik ortamda yapılması imkanının sağlanması, bu defterlerin değişmezliğinin, bütünlüğünün ve kaynağının garanti altına alınması hedeflenmiştir.

Uygulama kapsamında mükellefler aylık dönemler itibarıyla oluşturdukları defterlerini ve e-defter beratlarını kendilerine ait mali mühür ya da elektronik imza ile imzalayacak ve e-defter beratlarını ait oldukları dönemi takip eden 3 üncü ayın sonuna

kadar Başkanlık sistemine yükleyeceklerdir. Hesap döneminin ilk ayına ait onaylı berat açılış tasdiki, son ayına ait berat ise kapanış tasdiki yerine geçecektir.

Türkiye genelinde uygulanabilir elektronik defter altyapısını oluşturma çalışmaları kapsamında 2015 yılında gerçekleştirilen çalışmalara aşağıda yer verilmektedir:

- 421 Sıra No.lu Vergi Usul Kanunu Genel Tebliği ile zorunluluk getirilen mükelleflere ek olarak e-fatura ve e-defter uygulamalarının kapsamının genişletilmesine yönelik 454 Sıra No.lu Vergi Usul Kanunu Genel Tebliği yayımlanmıştır.
- Yazılım uyumluluk onayı almak isteyen 27 firma için test hesabı açılmıştır.
- 28 adet ticari yazılım test aşamalarından geçerek “yazılım uyumluluk onayı” almış ve Başkanlığımızın internet sitesinde yayımlanmıştır. Ayrıca kendi yazılımlarını kullanmak üzere, Başkanlığımıza başvuran 3 adet yazılıma uyumluluk onayı verilmiştir.
- Toplam ticari yazılım sayısı 170’e ulaşmıştır.
- 2015 yılı sonu itibarıyla e-defter uygulaması kullanmak amacıyla başvuru yapan ve e-defter izni verilen mükellef sayısı 45.321 olarak gerçekleşmiştir.

2012 yılında başlayan e-defter uygulamasından yıllar itibarıyla yararlanan mükellef sayısı aşağıdaki tabloda yer almaktadır.

YIL	e-Defter Uygulamasından Yararlanan Mükellef Sayısı
2012	28
2013	47
2014	18.500
2015	45.321

#### 1.4.7. e-Bilet Uygulaması

Çok sayıda bilet düzenleyen ve düzenledikleri bu biletlerin ikinci nüshalarını kağıt ortamında saklamaları kendileri için ağır yük oluşturan mükelleflerin, elektronik ortamda bilet düzenlemelerine, iletmelerine, muhafaza ve ibraz etmelerine olanak sağlamak amacıyla elektronik bilet (e-bilet) uygulaması geliştirilmiştir.

2015 yılında gerçekleştirilen çalışmalara aşağıda yer verilmektedir:

- Hava yolu ile yurt içi veya yurt dışı yolcu taşımacılığı işi ile iştigal eden mükelleflerin elektronik bilet düzenlemelerine ilişkin usul ve esasları belirleyen 462 Sıra No.lu Vergi Usul Kanunu Genel Tebliği 25/12/2015 tarihli ve 29573 sayılı Resmi Gazete’de yayımlanmıştır.
- Sinema, tiyatro, konser, spor müsabakası ve benzeri etkinlikler düzenleyen mükelleflerin elektronik bilet düzenlemelerine ilişkin usul ve esaslarını

belirleyen 463 Sıra No.lu Vergi Usul Kanunu Genel Tebliği 25/12/2015 tarihli ve 29573 sayılı Resmi Gazete’de yayımlanmıştır.

- Uygulamalarda birliği sağlamak ve uygulamadan yararlanma yöntemlerini kolaylaştırmak amacıyla 04/04/2015 tarihli ve 29316 sayılı Resmi Gazete’de yayımlanan 446 Sıra No.lu Vergi Usul Kanunu Genel Tebliği ile 415 Sıra No.lu Vergi Usul Kanunu Genel Tebliğinde bazı değişiklikler yapılmıştır.

#### **1.4.8. e-Yoklama Sistemi**

Başkanlığımızca, mükellef davranışları yönetimini çağın gerekleri doğrultusunda modern, dinamik ve organize bir yapı haline getirmek üzere internet, web ve kablosuz teknolojiler ile her yerde her zaman etkileşen sistemlerin yaygın kullanılmaya başlandığı günümüzde, e-devlet uygulamaları çerçevesinde yoklama ve denetim faaliyetlerinin mobil teknolojilerden yararlanarak gerçekleştirilmesi amacıyla “Elektronik Yoklama” projesi hayata geçirilmiştir. 2013 yılında pilot uygulamasına ve 2014 yılında test çalışmalarına başlanılan proje, test çalışmaları tamamlandıktan sonra tüm vergi dairesi başkanlıklarında ve defterdarlıklarda 01/09/2015 tarihinden itibaren 3.500 mobil cihaz (tablet) ile fiili olarak uygulamaya başlanılmıştır.

e-Yoklama sistemi ile klasik yoklama anlayışının dışında, yoklama ve denetim faaliyetleri mobil cihazlar ile yerine getirilmekte ve 3G teknolojisinin sunduğu mobilite ile mükellefin her türlü uyumsuzluk durumlarına hızlı ve etkili bir şekilde müdahale imkânı sağlanabilmektedir. Mükelleflere ilişkin istenilen bilgilere her noktadan anlık olarak ulaşabilmenin yanı sıra, elektronik yoklama talebinde bulunan birimlere de doğrudan yoklama sonuçlarına yönelik bilgi aktarımı yapılabilmektedir. GPS ile personelin hangi noktada olduğu görülerek denetim ve koordinasyonda etkinlik sağlanabilmekte, denetim kanıtı niteliğindeki görsel verilerin dijital ortamda (resim, video vs.) temini ve sisteme aktarılması söz konusu olabilmektedir.

Projenin yaygınlaştırılması çalışmaları 2014 yılı içinde önemli bir aşama kaydetmiştir. 2014 yılının üçüncü çeyreğinde sistem test çalışmalarına bütün vergi dairesi başkanlıkları dahil edilmiş olup toplamda 2.200 adet tablet bilgisayarın dağıtımı gerçekleştirilmiştir. Bu süre zarfında sistem ara yüzü başta olmak üzere mobil yazılımlarımız taşra birimlerimizden gelen geri bildirimler neticesinde sürekli güncellenerek kullanıcı ihtiyaçları en üst düzeyde karşılanmıştır.

31/08/2015 tarihinde test çalışmaları tamamlanan ve 01/09/2015 tarihinde tüm ülke genelinde uygulanmaya başlanan e-yoklama sisteminde, sistem ara yüzü başta olmak üzere mobil yazılımlar taşra birimlerinden gelen geri bildirimler neticesinde sürekli güncellenmektedir.

e-Yoklama sistemini fiilen kullanan toplam 1.200 kişiye, 5-16 Ekim 2015 tarihleri arasında uygulama ve mevzuat eğitimi verilmiş olup bu eğitimlerin belli periyotlarla devam etmesi planlanmaktadır.



#### **1.4.9. e-Ticaretin ve Mükellef Uyumunun İzlenmesi Projesi**

Program koordinatörlüğü Başkanlığımızca yürütülen Onuncu Kalkınma Planı *Kayıt Dışı Ekonominin Azaltılması Programı'nda* elektronik ticaretin kayıt altına alınmasına yönelik *“İnternet ortamında yapılan ticarete kayıt dışılığın önlenmesine yönelik çalışmalar yapılması”* eylemi Başkanlığımız sorumluluğunda yürütülmektedir. Bu eylem doğrultusunda e-ticaretteki kayıt dışılığın önlenmesi amacıyla, internet ortamında ticaret yapan gerçek ve tüzel kişilerin faaliyetlerinin kavranmasına yönelik mevcut düzenlemelerin gözden geçirilmesi ve yapılacak denetimlerin artırılması hedeflenmektedir.

Ayrıca, Programın 30 numaralı eylemi olan *“İnternet üzerinden yapılan reklam faaliyetlerinin kavranmasına yönelik gerekli hukuki ve teknik alt yapı oluşturulması”* eylemi de Başkanlığımız sorumluluğunda yürütülmektedir.

Kayıt Dışı Ekonominin Azaltılması Programı eylem ve hedefler kapsamında birlikte yürütülen projede, e-ticaret faaliyetlerin izlenmesi amacıyla 24/12/2015 tarihli ve 29572 sayılı Resmi Gazete de yayımlanarak yürürlüğe giren 464 Sıra No.lu VUK Genel Tebliğ ile e-ticaretin önemli paydaşlardan olan M1, M2 ve M3 Yetki Belgelerine sahip Kargo ve Lojistik İşletmelerine, Aracı Hizmet Sağlayıcılarına (Platformlara) ve İnternet Reklamcılığı Hizmet Aracılarına 01/07/2016 tarihinden itibaren sürekli bilgi verme yükümlülüğü getirilmiştir. Tebliğde bankalardan e-ticaret faaliyetlerine ilişkin belli bilgilerin Başkanlık sistemine elektronik ortamda alınması öngörülmüştür.

Ayrıca mezkur Genel Tebliğ ile daha önce 433 Sıra No.lu Vergi Usul Kanunu Genel Tebliği ile internet üzerinden satış yapan ve 5 milyon TL ve üzerinde brüt satış hasılatı elde eden mükelleflere getirilen e-arşiv uygulamasına geçiş zorunluluğu, 2015 ve müteakip yıllara ilişkin olarak genişletilmiştir. İnternette satış kavramını ve e-arşiv uygulamasına zorunlu geçiş koşullarını açıklamak üzere *“İnternette Satış Yapan Mükellefler için e-Arşiv Uygulamasına Geçiş Rehberi”* [www.efatura.gov.tr](http://www.efatura.gov.tr) internet sitesinde yayınlanmıştır.

Bu çalışmalara ilave olarak Başkanlığımız tarafından e-ticaret faaliyetleri kapsamında sanal POS verileri üzerinde çalışma yapılmıştır. e-Ticaret platformları üzerinden satış yapanların mükellefiyet ve beyan durumlarının araştırılması amacıyla analiz çalışmaları yürütülmektedir.

Diğer taraftan Başkanlığımızda e-ticaretin gelişiminin sağlanması, güvenilir bir e-ticaret ortamının oluşturulması, bu alanda faaliyet gösteren mükelleflerin yükümlülüklerini yerine getirmelerine yardımcı olunması amacıyla oluşturulan [www.egirisimci.gov.tr](http://www.egirisimci.gov.tr) bilgilendirme portalı hizmet vermeye devam etmektedir.

#### **1.4.10. Kamu Kurum ve Kuruluşları ile Veri Entegrasyonu ve Web Servis Uygulamaları**

e-VDO ile diğer kurum ve kuruluşların otomasyon sistemleri arasında veri alışverişini sağlayacak uyumlulaştırma çalışmaları devam etmektedir. Bu kapsamda, ilgili mevzuat çerçevesinde resmi olarak veri talep eden kurum ve kuruluşlarla,

31/12/2015 tarihi itibarıyla Başkanlığımızca imzalanmış bulunan 105 adet protokole istinaden, online veri paylaşımı yapılmaya devam edilmektedir.

Bu kapsamda diğer kurumlar ile yapılan veri alışverişleri aşağıda yer almaktadır:

**Sayıştay Başkanlığına Veri Aktarılması:** 17/12/2011 tarihli ve 28145 sayılı Resmi Gazete’de yayımlanan yönetmelik uyarınca “Kamu İdaresi Hesaplarının Sayıştay’a Verilmesi ve Muhasebe Birimleri ile Muhasebe Yetkililerin Bildirilmesi Hakkında Usul ve Esaslar” çerçevesinde Hesap Dönemi Başında, Aylık olarak ve Hesap Dönemi sonunda verilecek defter ve mali tablolara ilişkin verilerin Sayıştay Başkanlığına CD ortamında gönderilebilmesi için e-VDO programında yeni giriş ekranları yapılarak 2012 yılında uygulanmaya başlanmıştır.

**Bilişim Teknolojileri Kurumu (BTK) İle Veri Alışverişi :** Yurt dışından yolcu beraberinde getirilen cep telefonlarını e-devlet üzerinden kaydedilmesi sırasında yatırılan harcın, BTK tarafından sorgulanması ile bu harç tahsilatlarının red ve iadesi aşamasında ilgili tahsilatın herhangi bir telefon kayıt işleminde kullanılıp kullanılmadığının GİB tarafından sorgulanması uygulamalarına GİB ve BTK’nın ortak talepleri doğrultusunda geliştirmeler yapılmış olup, Haziran/2014 itibarıyla uygulamaya alınmıştır.

**Karayolları Genel Müdürlüğü (KGM) ile Veri Alışverişi Faaliyeti :** Karayolları Genel Müdürlüğü tarafından düzenlenen özel yük taşıma belgesi düzenlenmesine mesnet teşkil edecek harcın vergi dairesi/malmüdürlüğü veya bankaya yatırıldığının elektronik ortamda kontrol edilmesini sağlamaya yönelik işlemlerin nasıl yapılacağına dair görüşmeler gerçekleştirilmiş; ilgili kurum ile gerekli protokol imzalanmış, program yazılımı tamamlanmış, testler yapılmış ve proje uygulamaya alınmıştır. Bu harç tahsilatlarının red ve iadesi aşamasında ilgili tahsilatın herhangi bir izin belgesinde kullanılıp kullanılmadığının GİB tarafından sorgulanmasına ilişkin yazılımlar ve testler tamamlanmış olup Haziran/2014 itibarıyla genel uygulamaya alınmıştır.

**Muhasebat Genel Müdürlüğü ile Veri Alışverişi :** Malmüdürlüğü gelir birimince (Bağlı Vergi Dairesi) yapılan mahsuben tahsilatların Kamu Harcama ve Muhasebe Bilişim Sistemi (KBS) emanet defteri sorgusu (web servis aracılığı) ile yapılmasını sağlamak amacıyla yazılımlar hazırlanmış; 09/06/2014 tarihi itibarıyla test çalışmaları sonuçlandırılmış; Kızılcahamam, Çamlıdere ve Akyurt Malmüdürlüklerinde pilot uygulama tamamlanmış olup, 27/03/2015 tarihi itibarıyla tüm mal müdürlüğü gelir birimlerinde (Bağlı Vergi Dairesi) uygulanmaya geçilmiştir.

**Milli Emlak Genel Müdürlüğü ile Veri Alışverişi Faaliyeti :** Milli Emlak Genel Müdürlüğü tarafından düzenlenen ecrimisil alacaklarına ilişkin fuzuli şağil bilgilerinden 6183 sayılı Kanun kapsamında takip edilmesi gerekenler, web servis aracılığıyla alınarak vergi dairesi/malmüdürlüğü sistemlerinde tahakkuk kayıtları oluşturulmaktadır. 2015 yılına ait 58.546 adet fuzuli şağil bilgisi web servis aracılığıyla alınarak ilgili vergi daireleri adına otomatik tahakkuk kaydı oluşturulmuştur. Bununla birlikte, ihbarname aşamasında olan ecrimisil alacaklarına ilişkin bilgilerin de elektronik ortamda alınmasına yönelik çalışmalar devam etmektedir.

**Yüksek Öğrenim Kredi ve Yurtlar Kurumu ile Veri Alışverişi Faaliyeti :** Yüksek Öğrenim Kredi ve Yurtlar Kurumundan CD ortamında alınan ve otomatik tahakkuk kaydı oluşturulan “YÜKSEKÖĞRENİM KREDİ BORCU” ve “YÜKSEK ÖĞRENİM HARÇ KREDİSİ BORCU”na ait yapılan ödemelere ilişkin bilgileri içeren CD’ler Haziran

2015 tarihi itibarıyla ilgili kuruma gönderilmiştir. Yüksek Öğrenim Kredi ve Yurtlar Kurumu tarafından CD ortamında gönderilen öğrenim/katkı kredileri borçlarına ilişkin bilgilerin ve yine CD ortamında ilgili kuruma gönderilen vergi dairesi/malmüdürlüğü tarafından söz konusu borç bilgilerine ilişkin gerçekleştirilen tahsilatların iki kurum arasında web-servis aracılığıyla günlük veri alış verişi şeklinde gerçekleştirilebilmesine yönelik görüşmeler yapılmış, hazırlanan protokol üzerinde mutabakat sağlanmış olup, çalışmalar devam etmektedir.

**Maden İşleri Genel Müdürlüğü ile Veri Alışverişi Faaliyeti :** Maden arama ve işletmelerine yönelik olarak Maden İşleri Genel Müdürlüğü tarafından düzenlenen belgelerin düzenlenmesine mesnet teşkil edecek olan harç bedelinin vergi dairesi/malmüdürlüğüne yatırıldığıнын elektronik ortamda kontrol edilmesini sağlamaya yönelik olarak 2015 yılı içerisinde çalışma olmamıştır.

**Çalışma ve Sosyal Güvenlik Bakanlığı ile Veri Alışverişi Faaliyeti :** Çalışma ve Sosyal Güvenlik Bakanlığı tarafından yabancılara verilen “Çalışma İzin Belgesi” harcının düzenlenebilmesi için harcı ödemekle yükümlü bulunanlar tarafından ödenip ödenmediğinin elektronik ortamda kontrol edilebilmesine imkan sağlayacak işlemlere yönelik protokol yapılmış, protokol kapsamında hazırlanan web servis yazılımları uygulamaya alınmıştır.

**Emniyet Genel Müdürlüğü ile Veri Alışverişi Faaliyeti :** Emniyet Genel Müdürlüğü tarafından verilecek sürücü belgelerine ait “Sürücü Belgesi Değerli Kağıt Bedeli” ve “Sürücü Belgesi Harcı”na ilişkin harç bilgilerinin web servis aracılığıyla alınarak vergi dairesi/malmüdürlüğüne tahakkuk kayıtları oluşturulmasına yönelik çalışmalar devam etmektedir.

**Petrol İşleri Genel Müdürlüğü ile Veri Alışverişi Faaliyeti :** Petrol İşleri Genel Müdürlüğü tarafından alınmakta olan “Petrolden Devlet Hakkı”na ilişkin verilen beyanname bilgilerinin web servis aracılığıyla alınarak vergi dairesi/malmüdürlüğüne tahakkuk kayıtları oluşturulmasına yönelik çalışmalar test aşamasındadır.

**Tapu ve Kadastro Genel Müdürlüğü ile Veri Alışverişi Faaliyeti :** Tapu ve Kadastro Genel Müdürlüğü tarafından tapu tescil işlemi sırasında; vergi dairesi/malmüdürlüğü/bankalar aracılığı ile yapılan tapu harcı tahsilatının web servis aracılığıyla sorgulayabilmesine yönelik çalışmalar başlatılmıştır.

İmzalanan protokoller çerçevesinde Vergi Kimlik No, Unvanı/Ad Soyadı, Vergi Dairesi Adı/Kodu, Faal - Terk Durumu, İşe Başlama - İş Bırakma Tarihi, NACE Faaliyet Kodu, Vergi Türü, İş Adresi bilgileri, ihtiyaçlar doğrultusunda web servisle elektronik ortamda online veri paylaşımı yapılmakta olup paylaşılan veriler hiçbir şekilde Vergi Usul Kanununun 5 inci maddesinde tanımlanmış olan *vergi mahremiyeti* ilkesini ihlal edecek nitelikte değildir. Söz konusu veri entegrasyonu uygulamasını talep eden yeni kurum ve kuruluşlarla da paylaşım çalışmaları sürdürülmektedir.

#### **1.4.11. Vergi Kimlik Numarası Uygulamaları**

1995 yılında başlatılan Vergi Kimlik Numarası Uygulamasını Türkiye’de yaygınlaştırmak amacıyla günümüze kadar çeşitli düzenlemeler yapılmıştır. Vergi idarelerinin etkili bir vergi denetimini yerine getirebilmesi için mükellef dışındaki kaynaklardan mükellefin işlemleriyle ilgili bilgi toplamasına, topladığı bilgilerle mükellefin beyanlarını karşılaştırması ve toplanan bilgilerle mükellef beyanları arasında

tatarsızlık bulunması durumunda, mükellef hakkında takibata geçmesine imkân sağlayan ve mükellefin kimliğinin tespitine yarayan anahtar bir bilginin kullanılması ihtiyacından doğan vergi kimlik numarası, vergi mükellefi olup, olmadığına bakılmaksızın, belirli ekonomik faaliyetlere taraf olan bütün gerçek ve tüzel kişilerin bu faaliyetlerde vergi kimlik numarası kullanımları ve söz konusu faaliyetlere aracılık eden kamu veya özel sektör kuruluşlarının kayıt ve belgelerini bu numarayı esas alarak düzenlemeleri uygulaması getirilmiştir.

Ayrıca kayıt dışı ekonomi ile mücadelede kullanılan önemli araçlardan birisi olarak motorlu taşıt alan ve satan gerçek ve tüzel kişilere, mevcut ve yeni kurulacak sermaye şirketlerinin daha önce vergi numarası bulunmayan ortakları, yönetim kurulu başkan ve üyeleri ile genel müdürlerine, gayrimenkul alan, satan ve lehine ipotek tesis edilenlere, bina inşa ettiren gerçek ve tüzel kişiler ile bankacılık ve finans işlemlerine de vergi kimlik numarası kullanım zorunluluğunun getirilmesiyle birlikte mükelleflere ait tüm ekonomik faaliyetlerin tek bir numara altında izlenebilmesi sağlanmış olup 31/12/2015 tarihi itibarıyla 45.408.221 vergi kimlik numarası verilmiştir. 2015 yılı itibarıyla da vergi dairelerinden gelen talepler doğrultusunda 291.021 adet mükellefin mükerrer vergi kimlik numaraları birleştirilmiştir.

Türkiye İstatistik Kurumu Başkanlığınca yürütülen Resmi İstatistik Programına “Ulusal Veri Yayımlama Takvimine” göre aylık olarak vergi kimlik numarası sayıları ve vergi türlerine göre il bazında faal mükellef sayıları konusunda veri aktararak paydaş kurum olarak katkı sağlanmış olup, bu yayımlanma faaliyeti her ayın ilk haftası gerçekleştirilmektedir.

#### **1.4.12. Sicil İşlemleri Konusunda Vergi Daireleri Yardım Masası ve Çağrı Merkezi İşlemlerinin Yürütülmesi ve Mükellef Bilgilerinin Güncellenmesi**

Vergi Kimlik Numarası verilmesi aşamasında yapılan bilgi giriş hatalarının tespit edilmesi, tespit edilen bilgi giriş hatalarının vergi dairelerine bildirilerek düzeltilmesi, vergi dairelerince mükellefiyetle ilgili sicil dosyalarında değişiklik gerektiren bilgilerde değişiklik yapılması, vergi dairelerinin daha verimli çalışmasını sağlamak amacıyla görev alanlarının değiştirilmesi kapsamında toplu PROJELER ile mükellef nakil işlemlerine ait programları yazılması, bakımı, çalıştırılması ve işlemlerin sonuçlandırılması sağlanmıştır. 2015 yılında vergi dairelerinden çağrı merkezine gelen yaklaşık 6.042 adet sorun çağrı ile çözülmüştür.

#### **1.4.13. NACE Faaliyet Kodları Çalışması**

Mükelleflerin faaliyetlerinin belirlenmesinde kullanılan ISIC meslek kodları, Avrupa Birliğine üye ülkelerin kullanmakta zorunlu olduğu Avrupa Topluluğunda Ekonomik Faaliyetlerin İstatistik Sınıflamasına (Statistical Classification of Economic Activities in the European Community – NACE) dönüştürülmüştür. Böylece, Şubat 2004’te NACE Rev.1, Ocak 2007’den itibaren NACE Rev.1.1, Ocak 2010 itibarıyla de NACE Rev.2 faaliyet kod sistemine geçilerek Avrupa İstatistik Kurumu (EUROSTAT) sınıflandırmasına uyum sağlanmıştır.

Başkanlığımız merkez ve taşra birimlerinde halen kullanılmakta olan NACE Rev.2 faaliyet kodlarının diğer kamu kurumlarında da ortak kullanılabilmesi ve Esnaf ve Sanatkarlar Odalarının kullandığı meslek kolları, GTİP, CPA, PRODCOM ürün kodları ile

uyumunun sağlanması amacıyla Gümrük ve Ticaret Bakanlığı koordinatörlüğünde, Gelir İdaresi Başkanlığı, TESK, Milli Eğitim Bakanlığı, TÜİK, Sosyal Güvenlik Kurumu, Mesleki Yeterlilik Kurumu, TOBB ve KOSGEB'in katılımları ile bir çalışma grubu oluşturularak, 01/02/2011 tarihi itibarıyla diğer kamu kurumları arasında ortak olarak kullanılacak güncel NACE Rev.2\_Altılı faaliyet kodlarına geçilmesi sağlanmıştır. Ayrıca aynı çalışma grubu tarafından, faaliyetlerin tespitinde yardımcı olabilecek NACE Sözlük çalışmaları tamamlanarak 2012 yılı itibarıyla kurumların kullanımına sunulmuştur. Söz konusu "Sözlük" aynı çalışma grubunca 2014 yılı için tekrar güncellenmiş bulunmaktadır.

NACE Rev.2.TR faaliyet kodlarına geçilmesi sonrası vergi dairelerindeki sicil-yoklama servislerinde çalışan personele il düzeyinde eğitim ve seminerler aracılığıyla faaliyet kodları konusunda farkındalık yaratılması, gereken önemin kavratılması, mükellefin faaliyetine ait doğru faaliyet kodlarının verilmesi ve yanlış verilmiş faaliyet kodlarının düzeltilmesinin sağlanması hedeflenmiştir.

#### **1.4.14. Taşra Birimleri Uygulama Takip ve Değerlendirme Sistemi ve Çalışan Öneri Sistemi**

Çalışan Öneri Sistemi, Gelir İdaresinin merkez ve taşra olmak üzere tüm çalışanlarının mevzuat, iş süreçleri ve çalışma ortamı ile ilgili konularda mevcut durumun iyileşmesine yönelik yeni fikirlerin önerilmesinin sağlandığı, gelen önerilerin değerlendirildiği ve öneri sahiplerinin ödüllendirilebildiği web tabanlı bir uygulamadır.

Taşra Birimleri Uygulama Takip ve Değerlendirme Sistemi ile Çalışan Öneri Sistemi kapsamında; taşra birimlerine yapılan ziyaretlerde tespit edilen ya da vergi dairesi başkanlıkları/deftardarlıklardan gelen raporlarda yer verilen; ayrıca merkez ve taşra birimi çalışanları tarafından iletilen sorun ve öneriler ile ilgili olarak Daire Başkanlıklarından alınan cevaplar doğrultusunda taşra birimlerine ve çalışanlara geri dönüşler yapılmaktadır.



#### **1.4.15. MERSİS Entegrasyonu ile İlgili Çalışmalar**

Başkanlığımız birimlerince mükellefiyet tesisi işlemlerinin birebir entegrasyonunu sağlayan MERSİS sistemi uygulaması için Ankara ili, 10/12/2014 tarihi itibarıyla pilot il olarak seçilmiştir. Bu çerçevede çalışmalar devam etmektedir.

#### **1.4.16. Önceden Hazırlanmış Kira Beyanname Sistemi**

Önceden Hazırlanmış Kira Beyanname Sistemi, GMSİ-kira geliri elde eden mükelleflere ilişkin olarak üçüncü taraflardan elde edilen bilgiler (Banka, PTT, MERNİS, Tapu İdaresi, Sigorta Şirketleri, Elektrik ve Doğalgaz Dağıtım Şirketleri vb.) ve diğer bilgiler kullanılarak, GMSİ beyannamelerinin Gelir İdaresi Başkanlığı tarafından doldurularak mükelleflerin onayına sunulduğu bir sistemdir.

Önceden Hazırlanmış Kira Beyanname Sistemi ile; gelişen bilgi işlem teknolojilerinden yararlanılarak, vergi beyannamelerinin kolay, hızlı, ekonomik ve güvenilir bir şekilde idareye intikalini sağlamanın yanı sıra, vergi beyannamelerinin

doldurulması sırasındaki hatalar da asgariye indirilerek mükellef mağduriyeti önlenmektedir. Bu sistem ile birlikte tüm vergilendirme süreçleri (beyan, tarh, tebliğ, tahakkuk ve tahsil) sistem üzerinden online yapılmakta; böylece mükelleflerin vergi dairesine gitmesine gerek kalmadan beyan işlemleri otomatik olarak tamamlanmaktadır.

Önceden Hazırlanmış Kira Beyanname Sistemi 01/03/2012 tarihinden itibaren uygulanmaya başlanmıştır. 2015 takvim yılında 144.425 mükellefimizin vergi dairesine gitmeden internet üzerinden ilk mükellefiyet kaydı açılmış, 1.383.925 adet GMSİ-kira beyannamesi alınmıştır.

Projeye ilişkin 01/01/2015-31/12/2015 dönemine ait sonuçlar aşağıdaki gibidir:

<b>GMSİ Beyannamesi Veren Mükellef Sayısı</b>	<b>1.383.925</b>
<b>İlk Defa GMSİ Beyannamesi Veren Mükellef Sayısı</b>	144.425
<b>Beyan Edilen Kira Geliri (TL)</b>	27.229.449.349,21
<b>Hesaplanan Vergi (TL)</b>	3.943.222.431,62

#### **1.4.17. Hazır Beyan Sistemi**

Mükelleflerin önceden alınan bilgilerine göre hazırlanan önceden hazırlanmış beyannamelerinin GMSİ beyannamelerinde olduğu gibi halen kullanılmakta olan Beyanname Düzenleme Programı aracılığıyla (Ücret, MSİ ve DKİ) elektronik ortamda kolay, hızlı, ekonomik ve güvenilir bir şekilde Başkanlığımıza aktarılmasının sağlanması hedeflenmektedir. Önceden Hazırlanmış Kişisel Gelir Vergisi Beyannamesi yazılımı tamamlanma aşamasında olup, beyanname içerisinde yapılan değişikliklerin tamamının Beyanname Düzenleme Programı (BDP) ile entegre edilmesi çalışmaları devam etmektedir.

#### **1.4.18. Gayrimenkul Sermaye İradı İzleme Projesi**

2014 yılı içerisinde elde edilen gayrimenkul sermaye iratlarının beyan döneminin ardından üçüncü taraflardan elde edilen bilgiler (Banka, PTT, MERNİS, Tapu, Sigorta Şirketleri, Elektrik ve Doğalgaz Dağıtım Şirketleri vb.) ve kurum içi diğer bilgiler kullanılarak yapılan analiz ve çapraz kontrol yöntemleri ile veri eşleştirmeleri yapılmıştır.

Yapılan analiz çalışmaları sonucunda uyumsuz veya riskli olarak tespit edilen 164.306 mükellef gönüllü uyum kapsamında işlem yapılmak üzere vergi dairelerine gönderilmiştir.

#### **1.5. Denetim Faaliyetleri**

Başkanlığımız 81 İl Vergi Dairesi Müdürlerince 2015 yılında toplam 14.961 rapor düzenlenmiştir. Bu rapordan 13.429'u vergi inceleme raporu, 441'i iade raporu, 153'ü kabul raporu, 236'sı vergi tekniği raporu, 149'u vergi suçu raporu, 553'ü diğer rapordan oluşmaktadır.

Bu kapsamda yapılan vergi incelemeleriyle diğer denetimlere ilişkin sonuçlar aşağıdaki tablolarda gösterilmiştir.

### 1.5.1. Vergi Dairesi Müdürlerince Yapılan İnceleme Faaliyetleri

Yıl içerisinde yapılan vergi incelemeleri sonucunda; 9.902 mükellef incelenmiş, 13.429 adet vergi inceleme raporu düzenlenmiş, 1.535.689.146 TL matrah üzerinden 892.151.922 TL matrah farkı bulunmuş ve bulunan matrah farkı üzerinden 92.310.426 TL vergi tarh edilmiştir.

#### Vergi Türleri İtibarıyla 2015 Yılı İnceleme Sonuçları

Vergi Türü	İncelenen Mükellef Sayısı	Rapor Sayısı	Bildirilen Matrah (TL)	Bulunan Matrah Farkı (TL)	Bulunan Vergi Farkı (TL)	Tarh Edilen Vergi (TL)	Kesilen		
							Usulsüzlük Cezası (TL)	Özel Usulsüzlük Cezası (TL)	Vergi Ziyası Cezası (TL)
Gelir Vergisi	1.779	2.745	52.050.730	48.157.004	11.232.368	13.152.999	169.255	39.222.818	15.555.663
Kurumlar Vergisi	491	642	38.045.708	27.709.318	5.189.694	5.528.666	45.421	6.089.965	6.457.892
KDV	2.104	3.202	1.229.173.026	464.869.057	41.538.695	57.312.766	55.958	13.845.042	116.279.275
ÖTV	38	44	3.352.507	754.010	290.398	359.206	154	147.812	434.127
Bank. Sig. Mua. Ver.	13	21	850.860	529.285	11.158	34.032	516	89.040	55.000
Damga Vergisi	44	56	59.353.818	110.598.804	1.870.953	1.888.146	1.200	5.296	2.715.003
Geçici Vergi	1.066	1.966	32.710.729	81.929.681	8.873.544	9.068.935	3.835	1.252.377	11.221.386
Diğerleri	4.367	4.753	120.151.768	157.604.763	4.861.459	4.965.676	36.535	5.715.255	3.224.288
<b>Toplam</b>	<b>9.902</b>	<b>13.429</b>	<b>1.535.689.146</b>	<b>892.151.922</b>	<b>73.868.269</b>	<b>92.310.426</b>	<b>312.874</b>	<b>66.367.605</b>	<b>155.942.634</b>

Vergi iade incelemeleri kapsamında; 280 mükellef incelenmiş, 441 adet vergi inceleme raporu düzenlenmiş, 165.889.367 TL matrah üzerinden, 872.568 TL matrah farkı bulunmuş ve bulunan matrah farkı üzerinden, 243.692 TL vergi tarh edilmiştir.

#### Vergi Türleri İtibarıyla İade İnceleme Sonuçları

Vergi Türü	İncelenen Mükellef Sayısı	Rapor Sayısı	İncelenen Matrah (TL)	İadesi Talep Edilen Toplam Vergi (TL)	İadesi Reddedilen Vergi (TL)	Bulunan Matrah Farkı (TL)	Matrah Farkı Üzerinden Tarh Edilen Vergi (TL)
Gelir V.	30	37	36.305.406	1.949.043	6.317	42.111	3.130
Kurumlar V.	8	11	3.572.349	343.816	119.912	146.255	18.000
KDV	229	368	123.509.690	11.336.785	486.536	666.474	219.903
Diğerleri	13	25	2.501.922	309.169	228.124	17.728	2.659
<b>TOPLAM</b>	<b>280</b>	<b>441</b>	<b>165.889.367</b>	<b>13.938.813</b>	<b>840.889</b>	<b>872.568</b>	<b>243.692</b>

## 1.5.2. Uzlaşma Sonuçları

Merkezi Uzlaşma Komisyonu ve Koordinasyon Uzlaşma Komisyonu sonuçları aşağıdaki tabloda verilmiştir.

Yıllar	Dosya Adedi			Vergi Tutarı* (TL)				Ceza Tutarı* (TL)			
	Başvuru	Uzlaşılın Dosya Sayısı	Uzlaşılınmayan Dosya Sayısı	Uzlaşma Başvurusuna Konu Olan Vergi Tutarı	Uzlaşılınmayan Vergi	Uzlaşmaya Konu Olan Vergi	Uzlaşma Sonucu Vergi	Uzlaşma Başvurusuna Konu Olan Ceza Tutarı	Uzlaşılınmayan Ceza	Uzlaşmaya Konu Olan Ceza	Uzlaşma Sonucu Ceza
2011	37	27	10	1.041.598.979	234.866.117	806.732.862	54.634.707	1.445.058.312	328.477.478	1.116.580.834	270.000
2012	12	7	5	191.936.154	89.444.390	102.491.764	35.748.387	301.755.076	160.523.165	141.231.911	18.684.773
2013	14	4	10	646.462.186	568.114.095	78.348.091	10.183.607	885.182.400	774.143.599	111.038.801	1.100.000
2014	34	14	20	1.095.031.346	682.959.684	412.071.662	169.501.397	1.512.975.737	1.033.593.536	479.382.201	5.184.714
2015	22	16	6	1.536.207.290	258.106.296	1.278.100.994	403.600.579	1.874.076.087	396.223.807	1.477.852.281	6.993.907
<b>VERGİ DAİRELERİ KOORDİNASYON UZLAŞMA KOMİSYONU</b>											
2011	72	58	14	258.446.194	37.427.077	221.019.117	28.674.410	352.919.121	41.199.215	311.719.905	863.700
2012	62	56	6	38.039.043	4.569.130	35.160.578	15.337.151	55.296.268	4.970.564	52.219.636	1.586.210
2013	92	64	28	134.201.824	76.240.983	57.960.840	34.956.925	155.703.256	75.221.461	80.481.794	2.474.933
2014	158	131	27	212.499.783	53.479.507	159.020.276	56.030.702	293.927.540	62.914.380	231.013.160	6.135.589
2015	191	143	48	189.077.422	101.854.353	87.223.068	51.457.065	247.413.099	120.526.059	126.887.041	3.892.464

\*Uzlaşmaya konu vergi ve ceza tutarına, geçici vergi aslı ve buna ilişkin ceza dahildir. Ayrıca uzlaşılın bu tutarlara; normal vade tarihinden uzlaşma tutanağının imzalandığı tarihe kadar geçen süre için hesaplanan gecikme faizi tutarları dahil değildir.



2015 yılı Türkiye geneli tarhiyat sonrası uzlaşma sonuçları bilgilerini içeren tablo aşağıda yer almaktadır.

	Dosya Adedi		Vergi Tutarı (TL)		Ceza Tutarı (TL)	
	Başvuru	Uzlaşılan	Uzlaşmaya Konu Olan	Uzlaşma Sonucu	Uzlaşmaya Konu Olan	Uzlaşma Sonucu
Adana	2.424	2.392	10.635.081	6.274.015	15.993.218	827.136
Adıyaman	368	367	346.178	344.432	689.097	48.700
Afyonkarahisar	1.126	1.185	762.820	750.864	1.439.438	135.013
Ağrı	86	86	63.726	63.726	85.784	7.142
Amasya	1.676	1.646	2.093.516	2.076.627	1.378.080	135.801
Ankara	30.276	29.845	71.093.842	54.276.371	94.658.090	5.041.334
Antalya	8.189	7.327	8.403.144	7.536.204	15.310.923	1.113.432
Artvin	218	213	45.386.502	42.787.879	18.512.055	99.510
Aydın	1.986	1.868	1.669.409	1.645.947	3.431.277	310.064
Balıkesir	2.015	1.866	3.014.599	2.965.312	5.590.715	466.766
Bilecik	394	388	293.538	283.159	518.192	49.560
Bingöl	130	117	118.152	107.249	74.613	8.887
Bitlis	192	181	67.146	71.112	29.709	31.036
Bolu	781	460	435.590	395.372	833.398	75.429
Burdur	446	440	713.727	620.475	1.138.169	57.595
Bursa	10.138	10.026	15.166.973	13.545.805	16.835.551	1.171.852
Çanakkale	576	558	727.605	705.549	918.433	136.804
Çankırı	212	212	344.941	319.642	468.589	39.331
Çorum	1.086	1.059	816.872	721.875	1.384.827	141.890
Denizli	2.448	2.343	2.734.087	2.475.018	5.282.686	491.743
Diyarbakır	1.635	1.534	4.819.710	3.163.722	6.844.212	488.229
Edirne	1.235	1.189	1.556.830	1.519.559	2.490.500	229.602
Elazığ	805	773	1.019.325	1.019.299	2.064.389	204.998
Erzincan	441	436	1.070.755	1.070.755	752.034	70.621
Erzurum	853	843	2.084.419	1.964.762	1.825.030	167.114
Eskişehir	2.060	1.205	1.850.960	1.280.699	3.755.332	493.295
Gaziantep	636	596	2.292.182	2.268.826	4.118.060	375.187
Giresun	1.980	1.907	2.140.415	1.605.201	1.330.827	73.956
Gümüşhane	29	29	8.731	8.731	14.084	2.349
Hakkari	103	95	213.076	208.093	424.167	36.701
Hatay	2.336	2.128	2.941.155	2.712.444	6.180.708	505.407
Isparta	595	586	168.063	114.004	354.558	30.491
Mersin	3.406	3.286	4.408.390	4.075.840	10.216.494	1.198.882
İstanbul	12.208	10.671	95.052.581	65.789.596	135.763.342	8.472.127
İzmir	10.679	9.301	28.887.779	20.201.744	56.305.853	4.584.476
Kars	259	259	649.646	593.845	749.517	74.346
Kastamonu	409	409	455.709	426.052	890.137	80.844
Kayseri	4.124	4.054	7.221.804	6.964.701	6.761.134	520.780
Kırklareli	268	259	438.558	374.925	959.183	97.430

Kırşehir	1.635	1.630	2.153.560	2.080.913	1.288.009	112.531
Kocaeli	2.096	1.823	4.544.792	3.733.568	9.684.672	647.562
Konya	1.605	1.573	4.941.756	4.766.144	8.370.079	770.515
Kütahya	1.292	1.254	871.695	868.194	1.093.489	91.639
Malatya	2.396	2.381	4.398.495	4.021.380	3.772.195	385.356
Manisa	2.588	2.418	2.753.577	2.277.528	5.949.936	443.039
Kahramanmaraş	1.022	1.000	2.248.339	1.843.877	4.185.660	309.605
Mardin	344	342	1.449.722	1.425.115	2.028.519	201.607
Muğla	3.075	3.022	2.783.894	2.764.515	6.671.273	620.466
Muş	23	21	152.453	134.621	277.613	20.510
Nevşehir	561	525	534.308	469.666	882.416	94.402
Niğde	381	375	1.186.248	1.180.934	830.393	83.594
Ordu	1.390	1.364	1.517.991	1.200.793	2.398.062	235.257
Rize	1.096	1.085	1.501.513	1.495.795	1.208.234	106.802
Sakarya	1.388	1.340	1.272.367	1.257.843	2.574.806	223.939
Samsun	3.020	2.993	3.582.590	2.698.509	5.625.524	331.165
Siirt	664	664	927.516	630.712	653.186	59.868
Sinop	320	320	161.336	154.023	341.841	34.521
Sivas	398	389	954.371	802.938	1.630.424	131.062
Tekirdağ	2.157	1.994	3.401.448	2.567.713	4.575.442	352.419
Tokat	2.371	2.329	2.231.261	1.865.648	1.736.011	201.902
Trabzon	2.190	2.020	3.472.766	3.464.338	2.790.094	184.919
Tunceli	376	376	604.542	537.436	215.033	2.130
Şanlıurfa	692	677	2.087.473	1.932.220	5.753.590	407.720
Uşak	474	470	706.304	680.312	914.407	52.890
Van	255	251	1.004.216	1.004.216	1.036.154	119.029
Yozgat	529	526	977.732	967.627	1.130.517	112.563
Zonguldak	1.184	1.016	1.558.885	1.244.011	3.872.354	272.964
Aksaray	487	474	1.789.467	1.742.776	1.325.701	132.017
Bayburt	88	87	43.734	41.341	145.130	10.216
Karaman	142	141	1.025.718	781.563	1.117.027	62.100
Kırıkkale	583	575	665.930	573.452	740.616	31.753
Batman	171	163	595.858	506.745	861.309	76.615
Şırnak	-	-	-	-	-	-
Bartın	273	273	195.064	173.110	176.893	22.163
Ardahan	55	55	-	52.000	24.177	11.323
Iğdır	124	124	157.328	139.075	271.209	23.857
Yalova	369	396	365.116	353.417	927.600	70.397
Karabük	813	691	723.922	636.726	665.641	63.183
Kilis	-	-	-	-	-	-
Osmaniye	81	75	745.155	272.986	939.431	45.226
Düzce	311	304	329.736	252.596	1.060.398	81.402
Büyük Mük.VDB.	166	153	54.528.816	37.659.201	94.479.218	6.224.043
<b>Toplam</b>	<b>148.013</b>	<b>139.828</b>	<b>437.314.530</b>	<b>344.585.008</b>	<b>610.596.688</b>	<b>41.560.131</b>

### 1.5.3. Yaygın ve Yoğun Denetim Faaliyetleri

01/01/2015-31/12/2015 tarihleri arasında yapılan yaygın ve yoğun vergi denetimlerinde; mükellefler nezdinde 837.550 adet denetim yapılmış, kayıt dışı çalıştığı tespit edilen 12.497 kişi için yeni mükellefiyet tesis ettirilmiş, 7 iş yerinde fiili envanter yapılmış, 8.356 iş yerinde hasılat tespiti yapılmış, 39.792.298 TL usulsüzlük cezası kesilmiştir.

#### Türkiye Genelinde Yapılan Yoklama ve Yaygın ve Yoğun Denetim Çalışmaları

İŞİN NEV'İ		Adet
Yoklama	İşe Başlama Yoklaması	561.498
	İşi Bırakma Yoklaması	326.316
	Adres Tespiti Yoklaması	66.532
	Şubeler Nezdinde Yapılan Yoklama	188.193
	Mükellef Durum Tespiti Yoklaması	375.880
	Nakil veya Adres Değişikliği Yoklaması	74.046
<b>Toplam</b>		1.592.465
Yaygın ve Yoğun Denetim	Mükellefler Nezdinde Yapılan Denetim Sayısı	837.550
	Kesilen Ceza Tutarı (TL)	39.792.298
	Yaygın Yoğun Denetimlerde Yeni Mükellefiyet Tesis Edilen Kişi Sayısı	12.497

#### Türkiye Genelinde Yapılan Yaygın ve Yoğun Denetim Çalışmaları Esnasında Tespit Edilen Kayıt Dışı İşçi Sayıları

Yılı	Ocak - Mart dönemi	Nisan - Haziran Dönemi	Temmuz - Eylül Dönemi	Ekim - Aralık Dönemi	GENEL TOPLAM
2011	895	1.565	1.854	1.732	6.046
2012	811	2.833	2.101	2.160	7.905
2013	784	865	2.101	993	4.743
2014	480	524	705	490	2.199
2015	686	233	539	409	1.867

#### **1.5.4. İhbar Dilekçeleri**

1905 sayılı Kanun uyarınca 01/01/2015 – 31/12/2015 tarihleri arasında ihbarda bulunan 338 kişiye ödenmek üzere toplam 6.045.626 TL ihbar ikramiyesi ödeneği ilgili vergi dairelerine gönderilmiştir.

#### **1.5.5. Akaryakıt Kaçakçılığı ile Mücadele Kapsamında Yapılan Denetim Faaliyetleri**

2015 yılında akaryakıt istasyonlarında gerçekleştirilen akaryakıt pompalarına bağlı ödeme kaydedici cihazlara (ÖKC) yönelik olarak yapılan aylık denetimlerde 12.500 tutanak düzenlenmiş, ülke çapında bulunan akaryakıt istasyonları nezdinde 40.369 denetim yapılmış, ÖKC'ye bağlı olmayan 27 pompa, 106 tabanca tespit edilmiş ve 791.188 TL ceza kesilmiştir.

#### **1.5.6. Bandrol Denetimleri**

213 sayılı Vergi Usul Kanununun mükerrer 257 nci maddesinin Bakanlığımıza verdiği yetki çerçevesinde, Tütün Mamulleri ve Alkollü İçkilerde Bandrollü Ürün İzleme Sistemi ihalesi Başkanlığımız tarafından 5 yıllık süre için 9 Eylül 2014 tarihinde yenilenmiştir. Yapılan ihale neticesinde Başkanlığımız ile yüklenici firma arasında 9 Aralık 2014 tarihinde sözleşme imzalanmıştır.

Başkanlığımızca teşkil edilen komisyonlarca, teknik şartname ve imzalanan sözleşmede yer alan yükümlülüklerin öngörülen şekilde yerine getirilerek sistemin bir bütün halinde devreye alınıp alınmadığını tespit etmek üzere, 25 Haziran-3 Temmuz 2015, 29-31 Temmuz 2015 ve 5-8 Ağustos 2015 tarihlerinde 17 ilde bulunan 58 adet seri üretici firma nezdinde taahhüt edilen işlerin kontrolü gerçekleştirilmiş ve yeni sistem devreye alınmıştır.

10 Haziran 2015 tarihinden itibaren bandrollü ürün izleme sistemi kapsamında gerçekleştirilen denetimler için tahsis edilen mobil denetim cihazlarının sayıları 500 adetten 1000 adete çıkarılmıştır.

Ülke genelinde Tütün Mamulleri ve Alkollü İçkilerde Bandrollü Ürün İzleme Sistemi kapsamındaki denetimler vergi dairesi başkanlıkları ve defterdarlıklara bağlı özel eğitimli bandrol denetim ekiplerince mobil denetim cihazları da kullanılmak suretiyle gerçekleştirilmiştir.

2015 yılında, Bandrollü Ürün İzleme Sistemi çerçevesinde, gerçekleştirilen saha denetimlerinin sonuçları aşağıdaki tabloda açıklanmıştır.

Denetime Katılan Aylık Ortalama Personel Sayısı	Denetlenen Mükellef Sayısı Toplamı	Kesilen Özel Usulsüzlük Cezası Tutarı(TL)	Denetlenen Ürün Sayısı Toplamı	Savcılığa Bildirilen Mükellef Sayısı
491	89.066	910.062,52	7.987.874	632

### Savcılığa Bildirilen Ürünlerin Nev'i

Bandrolsüz Ürün	Alkol (Adet)		Tütün (Adet)		
	Taklit Bandrollü	Niteliğine Uygun Olmayan (Yanılıcı Bandrol)	Bandrolsüz Ürün	Taklit Bandrollü	Niteliğine Uygun Olmayan (Yanılıcı Bandrol)
8536	6.933	2.440	706.975	22	174

Bandrollü Ürün İzleme Sistemi kapsamında gerçekleştirilen denetimler için tahsis edilen mobil denetim cihazları 2015 yılı ikinci yarısından itibaren test edilmeye ve kullanılmaya başlanmış ve yıl içerisinde gelen talepler doğrultusunda güncellemeleri yapılmıştır. Söz konusu cihazların aktif olarak kullanılması ve denetim planlarının gözden geçirilmesiyle denetim sayısında artış sağlanması beklenmektedir.

## 1.6.Tahsilat Faaliyetleri

### 1.6.1. e-Haciz Projesi

e-Haciz projesi; 6183 sayılı Amme Alacaklarının Tahsil Usulü Hakkında Kanunun 79 uncu maddesine istinaden düzenlenen haciz bildirimlerinin, Başkanlığımızca alacaklı vergi daireleri adına e-haciz uygulamasına katılan bankalara elektronik ortamda tebliğ edilmesi ve bu tebligatlara elektronik ortamda bankalar tarafından cevap verilmesi, bu kapsamda haczedilen menkul mallar ile her türlü alacak ve hakların paraya çevrilmesi ve vergi dairesi hesaplarına aktarılmasını kapsamaktadır.

#### Proje Çalışma Aşamaları:

- Başkanlığımız bünyesinde bir çalışma grubu oluşturulmuştur.
- Ayrıca, Bankalar Birliği koordinesinde bankalar tarafından hukuk ve teknik ekip katılımı ile çalışma grubu oluşturulmuştur.
- Grupların çalışmaları doğrultusunda iş akışı ve koşulları oluşturulmuştur.
- Çalışma esaslarının yer aldığı idari protokol ve teknik protokol hazırlanmıştır.
- Uygulamaya katılan bankalar ile protokol imzalanmıştır.
- Banka ve Başkanlığımız tarafından yazılımlar hazırlanmıştır.
- Test senaryoları hazırlanmıştır.

- Her bir banka ile ayrı ayrı hazırlanan test senaryoları üzerinden test çalışmaları yapılmış, sistemin banka bazında işler hale getirilmesi sağlanmıştır.
- Test çalışması sonuçlanan banka uygulamaya pilot olarak alınmıştır.
- Projeye, 02.12.2008 tarihinde başlanmış olup, 2015 yılı itibariyle protokol imzalanan 41 banka ve Merkezi Kayıt Kuruluşu A.Ş. ile yürütülmektedir.

#### **e-Haciz Projesinin Sağlamış Olduğu Faydalar :**

- Haciz tatbik işlemi hızlı bir şekilde gerçekleşmektedir.
- Kamu alacaklarının ivedilikle Hazineye aktarılması sağlanmıştır.
- Posta, kağıt, toner masrafı ile personel ve zamandan tasarruf sağlanmıştır.

#### **e-Haciz ile İlgili Devam Eden Çalışmalar :**

- e-Haciz banka uygulamasına dahil olacak olan kurum ve kuruluşlar ile test çalışmaları devam etmektedir.
- Deniz ve içsular da gezinen araçların (gemi) haczi için Başkanlığımız ile Deniz ve İçsular Düzenleme Genel Müdürlüğü arasında protokol ve program yazılım çalışmaları devam etmektedir.
- Gayrimenkul haczi için Başkanlığımız ile Tapu ve Kadastro Genel Müdürlüğü arasında protokol ve program yazılım çalışmaları devam etmektedir.
- Hava araçlarının haczi için Başkanlığımız ile Sivil Havacılık Genel Müdürlüğü arasında protokol ve program yazılım çalışmaları devam etmektedir.

### **1.6.2. Emniyet Genel Müdürlüğü Araç Haciz Projesi**

Emniyet Genel Müdürlüğü ve Gelir İdaresi Başkanlığı arasında imzalanan 06/07/2012 tarihli protokol kapsamında GİB birimleri tarafından araçların satış ve devrini engellemek ya da sınırlandırmak amacıyla araç tescil kayıtlarına elektronik ortamda "Takyidat Şerhi" eklenilmesi, kaldırılması veya muvafakat verilmesine yönelik programların hazırlanması amacıyla analiz, tasarım, yazılım ve test çalışmaları yapılmış olup, program geliştirme çalışmaları devam etmektedir. Araç haciz projesi 02/01/2015 tarihinde tüm vergi dairelerinin ve malmüdürlüklerinin kullanımına açılmıştır.

#### **Proje Çalışma Aşamaları :**

- Gelir İdaresi Başkanlığı ile Emniyet Genel Müdürlüğü arasında 06/07/2012 tarihinde "Elektronik Ortamda Bilgi Paylaşımı ve Elektronik Haciz Protokolü" imzalanmıştır.
- Bu protokol, 2918 sayılı Karayolları Trafik Kanununun 5, 20 ve 121 inci maddeleri ile 6183 sayılı Amme Alacakların Tahsil Usulü Hakkında Kanunun 77 nci maddesine dayanılarak GİB birimleri tarafından araç tescil kayıtlarına elektronik ortamda "Takyidat Şerhi" eklenilmesi, kaldırılması veya muvafakat verilmesine ilişkin işlemleri içermektedir.
- 03/01/2013 tarihinde iki vergi dairesinde başlayan e-haciz emniyet uygulaması, 02/01/2015 tarihinde tüm vergi dairelerinin ve malmüdürlüklerinin kullanımına açılmıştır.

- Vergi daireleri/malmüdürlükleri tarafından düzenlenen ve müdür tarafından onaylanan haciz bildirisinde yer alan mükellefe ait araç tescil kaydı sorgulaması e-VDO kullanıcıları tarafından web ortamında Emniyet Genel Müdürlüğü sisteminden yapılmaktadır.
- Sorgulama sonucu mükellefe ait araç tescil kaydı bulunduğu haciz şerhi, ihtiyati haciz şerhi, yakalama şerhi, satışa arz şerhi veya kesin satış şerhlerinden biri veya birkaçı anında araç tescil kaydına eklenebilmektedir. Bir haciz bildirisine ait birden fazla araca takyidat şerhi eklenebilmektedir.
- Haciz bildirisine ait borcun tamamen kapanması veya diğer nedenlerden dolayı araç tescil kaydı üzerinde bulunan takyidat şerhi/şerhleri anında kaldırılabilir.

Türkiye genelinde vergi dairesi/malmüdürlüklerinde proje pilot olarak uygulamaya konulmuştur.

### **1.6.3. Bankalar Aracılığıyla Tahsilat ve e-Tahsilat Sistemi**

6183 Sayılı Amme Alacaklarının Tahsil Usulü Hakkında Kanununun 41 inci maddesine istinaden, 28 banka ve PTT ile yapılan tahsilat protokolü kapsamında; vergi tahsilatı, vergi daireleri dışında protokol imzalanan 29 banka ve PTT şubeleri tarafından da yapılmaktadır. Bu kapsamda;

- Anlaşmalı bankaların vergi daireleri adına mevzuata uygun olarak vergi tahsilatı yapmaları, yapılan tahsilatların hızlı ve hatasız olarak mükellef hesaplarına işlenmesi,
- 28 anlaşmalı bankanın yaklaşık 9500, PTT'nin de 3200 den fazla şubesi üzerinden tahsilat işlemi gerçekleştirilerek, hizmet kalitesi ve mükellef memnuniyetinin artırılması sağlanmaktadır.

Öte yandan, e-tahsilat sistemi kapsamında; banka şubeleri, alternatif dağıtım kanalları ve Başkanlığımız internet sitesi üzerinden de sanal pos yöntemi ile tahsilat işlemleri gerçekleştirilmektedir.

Tahsilat anlaşması yapılan bankalar, mükelleflerin borçlarını sorgulayarak veya beyanlı olarak tahsil etmekte, tahsilat bilgilerini anlık olarak Başkanlığımıza göndermekte olup, alınan bilgiler mükellef hesaplarına otomatik olarak işlenmektedir.

Bu uygulama ile tahsilat protokolleri gereğince bankalarca düzenlenerek vergi dairesi müdürlüklerine kağıt ortamında düzenlenip gönderilmesi gereken bilgilerin elektronik imza ile alınması, vergi dairelerinin Merkez Bankasında bulunan hesaplarına protokolde belirtilen sürelerde aktarılıp aktarılmadığının izlenmesi ve raporlanması 19 banka ile gerçekleştirilmiş olup, diğer bankalarla çalışmalara devam edilmektedir.

Bu kapsamda; tahsilat anlaşması yaptığımız 29 bankadan 19'u ile entegrasyon sağlanmıştır. Tahsilat anlaşması bulunan tüm bankalarla uygulamaya geçilebilmesi için çalışmalara devam edilmektedir.

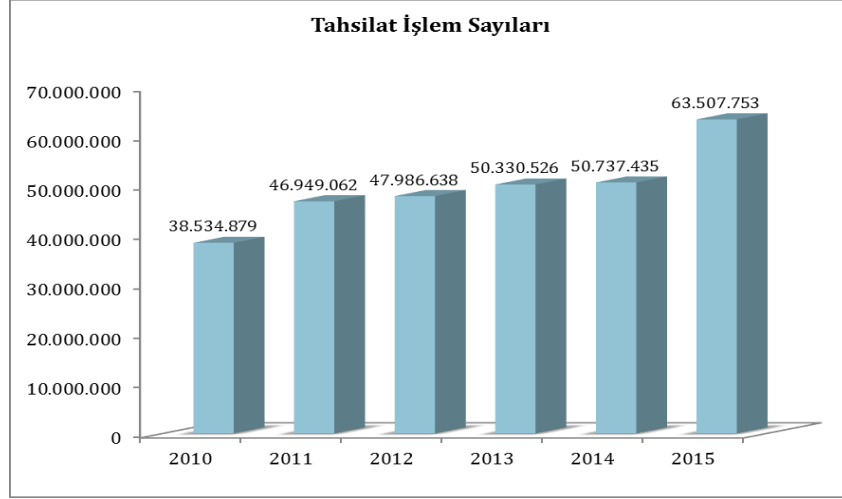

Başkanlığımız internet sitesi üzerinden kredi kartı ile tahsilat anlaşması yapılan bankanın kredi kartları kullanılmak suretiyle; Gayri Menkul Sermaye İradından Kaynaklı Gelir Vergisi, Motorlu Taşıtlar Vergisi, Trafik İdari Para Cezası, Karayolları Taşıma Kanunu İdari Para Cezası, Geçiş Ücreti ve İdari Para Cezası, Tapu Harcı, Yolcu Beraberinde Getirilen Telefon Kullanım İzin Harcı, Yüksek Öğrenim Kredi ve Yurtlar Kurumu Genel Müdürlüğüne ait Öğrenim Kredisi ve Katkı Kredi borçlarının ve 6111/6552 sayılı Kanun kapsamında yeniden yapılandırılan borçların vergi dairesi müdürlüklerine veya anlaşmalı bankalara gitmeden buldukları yerlerden Başkanlığımıza ait [www.gelirler.gov.tr](http://www.gelirler.gov.tr) adresi üzerinden tahsili sağlanmıştır.

Başkanlığımız internet sitesi üzerinden sanal pos uygulamamız ile 10.697.500 adet işlem yapılmıştır.

Başkanlığımız internet sayfası üzerinden sanal POS uygulaması ile tahsil edilen; gayrimenkul sermaye iradından kaynaklı gelir vergisi, motorlu taşıtlar vergisi, trafik idari para cezası, geçiş ücreti idari para cezası ve karayolları taşıma kanunu idari para cezası, tapu harcı, yolcu beraberinde getirilen telefon kullanım izin harcı, yükseköğrenim kredi ve yurtlar kurumu genel müdürlüğüne ait öğrenim kredisi ve katkı kredi borçlarına ait tahsilat tutarları ise aşağıda belirtilmiştir.

Ödeme Yılı	Tahsil Edilen Toplam Tutar (TL)
2010	931.843.378,91
2011	1.660.863.520,30
2012	2.450.728.380,30
2013	3.042.049.179,49
2014	2.954.652.968,16
2015	3.463.270.107,08

6111 ve 6552 sayılı Kanun kapsamında; Başkanlığımız internet sayfası üzerinden sanal POS uygulaması ile gerçekleştirilen tahsilat tutarları aşağıda belirtilmiştir.



Ödeme Yılı	Tahsil Edilen Toplam Tutar (TL)
2011	380.503.243,21
2012	406.373.823,26
2013	300.287.320,33
2014	297.801.808,34
2015	1.033.797.330,06

#### 1.6.4. Cari Hesap

Mükellef odaklı hizmet anlayışı gereği mükellef hakları gözetilerek yüksek kalitede hizmet sunulması amacıyla iade işlemlerinde standartların belirlenerek, bürokratik işlem ve süreçlerin azaltılması ve bu sayede vergi dairelerinin iş yükünün hafifletilmesi, vadesi geçmiş borçların bankalar tarafından doğru olarak tahsil edilmesine imkan sağlanması, vergi dairesi kayıtlarında yer alan tahakkuk ve tahsilata yönelik bilgilerin mükellefin vergi dairesi bazında tek bir hesapta izlenmesine imkan sağlayan "Mükellef Cari Hesabı" oluşturulmasına yönelik Cari Hesap Projesi pilot uygulaması devam etmektedir.

Cari Hesap Projesi kapsamında;

Ankara ilinde Ostim ve Ulus Vergi Daireleri, İstanbul ilinde Davutpaşa ve Dış Ticaret Vergi Daireleri ile Konya Vergi Dairesi Başkanlığına bağlı tüm vergi daireleri ile bağlı vergi daireleri (Malmüdürlükleri) Cari Hesap Projesi pilot uygulamasına dahil edilmiştir.

Cari Hesap Projesi pilot vergi dairelerinde uygulanmaya devam etmektedir.

2015 Kasım ayı sonu itibarıyla sonuçlanmış olan cari hesap iade dosyalarına ait bilgiler:

Düzenlenen Cari Hesap İade Dosyası Sayısı	71.616
İadesi talep edilen toplam tutar	1.891.545.878,63 TL
Pilot Vergi Daireleri için Cari Hesap Programı tarafından yapılan tahsilat tutarı toplamı	578.065.629,95 TL
Pilot Vergi Dairelerinden başka Vergi Daireleri için Cari Hesap Programı tarafından yapılan tahsilat tutarı toplamı	23.358.518,42 TL
Cari Hesap Programı tarafından yapılan toplam tahsilat tutarı (Tüm Vergi Daireleri için)	601.424.148,37 TL

## 1.7. Uluslararası İlişkiler

Uluslararası ilişkilerin üst düzeyde olduğu günümüz dünyasında, vergi politikası uygulamalarının da uluslararası iletişim, paylaşım ve etkileşimden ayrı yürütülmemektedir.

Bu kapsamda diğer ülke gelir idareleriyle işbirliğini artırmaya, ekonomik platformlarda görev alanıyla ilgili iyi uygulamaları, sorun ve çözüm önerilerini paylaşmaya, çevre ülke idareleriyle işbirliği içinde uluslararası kuruluşların faaliyetlerini izlemeye devam edilmektedir.

### 1.7.1. Çifte Vergilendirmeyi Önleme Anlaşmaları (ÇVÖA)

İlk olarak 03/11/1970 tarihinde Avusturya ile ülkemiz arasında ÇVÖA imzalanmasıyla başlayan ikili görüşmeler neticesinde, 31/12/2015 tarihi itibarıyla toplam 86 ülke ile ÇVÖA imzalanmış olup bunlardan 80 tanesi yürürlükte. Yürürlükte olan bu Anlaşmalardan 27 tanesi AB üyesi ülkelerle imzalanmıştır.

2015 yılında Senegal ile ÇVÖA, ABD ile Genişletilmiş Bilgi Değişimi Yoluyla Uluslararası Vergi Uyumunun Artırılması Anlaşması imzalanmış, Fildişi Sahili, Çad, Gabon ve Kore (revize) ile ÇVÖA parafe edilmiştir.



İmzalanmış Olan Anlaşma Sayısı*	86
Yürürlükte Olan Anlaşma Sayısı*	80
İmzalanan Ancak Henüz Yürürlüğe Girmemiş Anlaşma Sayısı* (Filipinler, Kosova, Meksika, Gambiya, Vietnam, Senegal)	6
Parafe Edilen Ancak Henüz İmzalanmamış Anlaşma Sayısı* (Filistin, Çad, Fildişi Sahili, Gabon, G.Kore (Revize))	5
Anlaşma Görüşmeleri Devam Eden Ülke Sayısı* (Nijerya, Küba, Libya, Gana, Kamerun, İsveç (Revize), Katar (Revize), Hollanda (Revize), Danimarka (Revize))	9

\*31/12/2015 tarihi itibarıyla

## Müzakereleri Devam Etmekte Olan Çifte Vergilendirmeyi Önleme Anlaşmaları

Ülke Adı	Görüşmelerin Başlangıç Tarihi	Görüşme Sayısı	Son Tur Görüşmelerin Yapıldığı Tarih ve Yer
1) Nijerya	07.07.1997	3	Son tur görüşmeler 17-19 Ocak 2000 tarihleri arasında Ankara'da yapılmıştır.
2) Küba	04.02.2002	1	Son tur görüşmeler 4-8 Şubat 2002 tarihleri arasında Havana'da yapılmıştır.
3) Hollanda (Revize)	15.10.2007	1	İlk tur görüşmeler 15-19 Ekim 2007 tarihleri arasında Ankara'da yapılmıştır.
4) Danimarka (Revize)	13.10.2010	1	İlk tur görüşmeler 13-15 Ekim 2010 tarihleri arasında Kopenhag'da yapılmıştır.
5) Libya	17.11.2009	2	Son tur görüşmeler 24 Kasım 2009 tarihinde Trablus'da yapılmıştır.
6) Gana	17.04.2012	1	Son tur görüşmeler 17-20 Nisan 2012 tarihinde Ankara'da yapılmıştır.
7) Kamerun	23.09.2013	2	Son tur görüşmeler 10-11 Temmuz 2014 tarihinde Ankara'da yapılmıştır.
8) Katar (Revize)	14.10.2014	1	İlk tur görüşmeler 14-15 Ekim 2014 tarihinde Doha'da yapılmıştır.
9) İsveç (Revize)	08.12.2014	1	İlk tur görüşmeler 8-10 Aralık 2014 tarihinde Ankara'da yapılmıştır.

Diğer taraftan, daha önce imzalanarak yürürlüğe girmiş bulunan ÇVÖA'ların etkin bir şekilde uygulanmasını sağlamak amacıyla ülkelerle Anlaşmaların "Bilgi Değişimi" ve/veya "Vergilerin Tahsilatında Yardımlaşma" maddelerini tadil eden ek protokollerin akdedilmesine yönelik çalışmalar devam etmektedir. Aşağıdaki tabloda ayrıntılar yer almaktadır.

Ülke Adı	Anlaşmanın Parafe Edildiği Tarih	Anlaşmanın İmzalandığı Tarih	Anlaşmanın	
			Yürürlük Tarihi	Uygulanma Tarihi
1) Güney Afrika Cumhuriyeti	30.05.2011	25.12.2013	-	-
2) Belçika	17.08.2012	09.07.2013	-	-

### 1.7.2. Diğer İkili ve Çok Taraflı Anlaşmalar İle İlgili Çalışmalar

Ülkemizin üyesi bulunduğu, Kuzey Atlantik Anlaşması Teşkilatı (NATO), Birleşmiş Milletler Teşkilatı (BM) ile bunun ilişkili kuruluşları olan Dünya Sağlık Örgütü

(WHO), Çocuklara Yardım Fonu (UNICEF), Birleşmiş Milletler Müşterek Emeklilik Fonu (UNJSPF), Birleşmiş Milletler Nüfus Fonu (UNFPA), Dünya Bankası, Birleşmiş Milletler Kalkınma Programı (UNDP) ile İktisadi İşbirliği ve Kalkınma Teşkilatı (OECD), Dünya Ticaret Örgütü (WTO), Ekonomik İşbirliği Teşkilatı (EİT), İslam İşbirliği Teşkilatı (İİT), Avrupa İmar ve Kalkınma Bankası (EBRD), Milletlerarası İmar ve Kalkınma Bankası (IBRD), Karadeniz Ekonomik İşbirliği Teşkilatı (KEİ), Uluslararası Göç Örgütü (IOM) gibi uluslararası kuruluş anlaşmalarında ve Gümrük Tarifeleri ve Ticaret Genel Anlaşması (GATT), Hizmet Ticareti Genel Anlaşması (GATS) Diplomatik ve Konsolosluk ilişkileri Hakkında Viyana Sözleşmeleri gibi çok taraflı uluslararası anlaşmalarda yer alan ve Başkanlığımız görev ve yetki alanına giren konulara yönelik faaliyetler yapılmıştır.

GATT Anlaşması kapsamında, Amerika Birleşik Devletleri, Avrupa Birliği ve Kanada Telafi Edici Vergi Soruşturmaları ve DTÖ Ticaret Politikalarını Gözden Geçirme Mekanizması (TPRM) Türkiye 6. İncelemesi ve DTÖ üyesi 23 ülke arasında müzakereleri devam eden Hizmetler Ticareti Anlaşması (TISA) çerçevesinde Başkanlığımız görüşleri oluşturularak muhataplarına iletilmiştir.

Ülkemizin taraf olduğu Türk Akımı Projesi, Nabucco Projesi, Trans Anadolu Doğalgaz Boru Hattı Projesi gibi uluslararası projeler ve yeni nesil Kültür Merkezleri Anlaşmaları, Uluslararası Hava ile Kara Taşımacılığı Anlaşmaları, Türkiye-ABD Tedarik ve Karşılıklı Hizmet Anlaşması, Türkiye-Japonya Ekonomik Ortaklık Anlaşması, Türkiye-Japonya Nükleer Güç Santrallerinin ve Nükleer Güç Sanayisinin Geliştirilmesi Alanında İşbirliğine İlişkin Anlaşma, Türkiye-Singapur ve Türkiye-Meksika Serbest Ticaret Anlaşmaları gibi iki taraflı anlaşmalar çerçevesinde yürütülen çalışmalar kapsamında gerek müzakereleri devam eden anlaşmaların hazırlanması aşamasında gerekse ilgili anlaşmaların Başkanlığımız görev alanına giren maddelerinin uygulanması ve yorumlanmasına yönelik düzenlemeler ve kurum, kuruluş ve hak sahibi mükelleflerin vergisel konularda tereddüde düştükleri iş ve işlemler hakkında çalışmalar yapılmıştır.

01 Aralık 2014-15/16 Aralık 2015 tarihleri arasında ülkemizin Dönem Başkanlığını yürütmüş olduğu G20 çerçevesinde vergi ile ilgili konularda yürütülen çalışmalara etkin katılım sağlanmış olup, bu kapsamda paylaşılmış olan kavram kağıtlarına dair görüşümüzün oluşturulması ve ilgili kurum ve kuruluşlara iletilmesine yönelik çalışmalarda bulunulmuştur.

BM "Bin Yıl Kalkınma Hedefleri"nin yerine geçen "Sürdürülebilir Kalkınma Hedefleri" (17 adet) çerçevesinde Etiyopya'nın başkenti Addis Ababa şehrinde düzenlenen BM Kalkınmanın Finansmanı 3. Uluslararası Konferansı'nda gündeme alınan eylem planında yer alan vergiyle ilgili hususlarda katkı sağlanmıştır.

### **1.7.3. Bilgi Değişimi**

#### **1.7.3.1. Vergi Konularında Bilgi Değişimi Anlaşmaları**

Vergi kapasitesi düşük olan ülkeler ile "Vergi Konularında Bilgi Değişimi Anlaşması" akdedilmeye başlanılmıştır. Aşağıdaki tabloda Vergi Konularında Bilgi Değişimi Antlaşmalarının ayrıntılarına yer verilmiştir.

Ülke Adı	Anlaşmanın Parafe Edildiği Tarih	Anlaşmanın İmzalandığı Tarih	Anlaşmanın	
			Yürürlük Tarihi	Uygulanma Tarihi
Jersey	27/10/2010	24/11/2010	11/09/2013	11/09/2013
Guernsey	-	13/03/2012	-	-
Cebelitarık	01/08/2012	04/12/2012	-	-
Bermuda	15/04/2011	23/01/2012	18/09/2013	18/09/2013
Man Adası	21/06/2012	21/09/2012	-	-

03/11/2011 tarihinde Fransa'nın Cannes kentinde imzalanmış olan "Vergi Konularında Karşılıklı İdari Yardımlaşma Anlaşmasının Türkiye yönünden yürürlüğe girmesine yönelik hukuki süreç devam etmektedir.

Ayrıca, ABD ile Genişletilmiş Bilgi Değişimi Yoluyla Uluslararası Vergi Uyumunun Artırılması Anlaşması 29/07/2015 tarihinde Ankara'da imzalanmış olup, Anlaşmanın yürürlüğe girmesine yönelik hukuki süreç devam etmektedir.

Başkanlığımıza bağlı 17 vergi dairesi başkanlığında Çifte Vergilendirmeyi Önleme Anlaşmaları çerçevesinde özelge taslağı hazırlama sürecinde görevli personele yönelik olarak düzenlenen ÇVÖA çalıştay 11-15 Mayıs 2015 tarihlerinde Antalya'da gerçekleştirilmiştir.

### 1.7.3.2. Bilgi Değişimi İle İlgili Diğer Çalışmalar

Yürürlükte olan ÇVÖA'larının "Bilgi Değişimi" maddesine istinaden, anlaşmalarda belirtilen vergilerle ilgili bilgiler OECD'nin belirlemiş olduğu standartlar çerçevesinde "Talep Üzerine Bilgi Değişimi", "Kendiliğinden Bilgi Değişimi" ve "Otomatik Bilgi Değişimi" olarak değişime tabi tutulmuştur.

Ülkemizin 2015 G20 Dönem Başkanlığı için oluşturulan G20 Uluslararası Vergi Çalışma Grubu'na aktif katılım sağlanarak, G20 gündeminde bilgi değişimine ilişkin çalışmalar yürütülmüştür.

Otomatik bilgi değişimi konusunda, OECD Working Party 10 nezdinde gerçekleşen toplantılara katılım sağlanmış ve Başkanlığımızın Ortak Raporlama Standardı (CRS) kapsamında otomatik bilgi değişimine başlayabilmesi amacıyla yasal ve teknik altyapı hazırlıkları yürütülmüştür.

5-6 Mart 2015 tarihleri arasında Ankara'da gerçekleştirilen Bilgi Değişimi Konulu Fiscalis seminerine katılım sağlanmıştır.

Vergi Amaçlarına Yönelik Şeffaflık ve Bilgi Değişimi Küresel Forumu (Küresel Forum) tarafından, vergisel amaçlı şeffaflık ve bilgi değişimi standartlarının ülkeler tarafından uygulanmasına yönelik olarak yürürlüğe konulan eş-denetim (peer review) çerçevesinde, diğer ülkelerin eş-denetimleri kapsamında ülkemize gönderilen soru formları cevaplandırılmıştır. Uluslararası kuruluşlarda konuya ilişkin gündeme gelen gelişmeler takip edilmiştir. Küresel Forum toplantı ve karar metinleri hakkında ülkemiz görüşü iletilmiştir.

## 1.7.4. Ekonomik Kalkınma ve İşbirliği Teşkilatı (OECD) ile ilgili Çalışmalar

### 1.7.4.1. OECD Komite ve Çalışma Partisi Faaliyetleri

2015 yılında, CFA/FTA Vergi İdaresi Forumu, CFA Mali İşler Komitesi, CFA/WP1 Vergi Anlaşmaları ve İlişkili Sorular Çalışma Partisi, CFA/WP2 Vergi İstatistikleri ve Vergi Analizleri Çalışma Partisi, CFA/WP6 Çokuluslu Şirketlerin Vergilendirilmesi Çalışma Partisi, CFA/ WP9 Tüketim Vergileri Çalışma Partisi, WP10 Bilgi Değişimi ve Vergi Uyumu Çalışma Partisi, CFA/WP1/BEPS Matrah Aşınması ve Kar Kaydırma, CFA/WP11 Saldırgan Vergi Planlaması CFA Zararlı Vergi Uygulamaları Forumu, OECD Rüşvetle Mücadele Çalışma Grubu, EPOC Ekonomi ve Çevre Politikaları Bütünleşme Grubu, Üye Olmayan Ekonomilerle İşbirliği Danışma Grubu, CTPA Vergi Politikaları ve İdaresi Merkezi, OECD/MENA Ortadoğu ve Kuzey Afrika Ülkeleri ile İşbirliği Programı ve EDRC Ekonomi Politikaları İnceleme Komitesi Çalışmaları takip edilerek ülkemizle ilgili gerekli teknik katılımlar yapılmış ve soru kâğıtları cevaplandırılmıştır.

### 1.7.4.2. Eğitim Çalışmaları

1993 yılında OECD, Dışişleri Bakanlığı, Maliye Bakanlığı ve TİKA'nın ortaklaşa düzenlediği bir protokol çerçevesinde Maliye Bakanlığı'nın ev sahipliğinde kurulan ve Başkanlığımızca yönetilen OECD Ankara Çok Taraflı Vergi Merkezi'nde 2015 yılında düzenlenen 7 ayrı seminere 34 farklı ülkeden toplam 143 vergi uzmanı katılmıştır.



1993 yılından bugüne kadar 62 değişik ülkeden 4889 üst düzey vergi memuru OECD Ankara Çok Taraflı Vergi Merkezinde düzenlenen faaliyetlere katılmaktadır.

OECD Ankara Çok Taraflı Vergi Merkezindeki seminerlere katılımcı gönderen ülkeler şunlardır: Afganistan, Arnavutluk, Azerbaycan, Bahreyn, Bangladeş, Beyaz Rusya, Britanya Virjin Adaları, Bosna-Hersek, Bulgaristan, Çek Cumhuriyeti, Çin Halk

Cumhuriyeti, Endonezya, Ermenistan, Estonya, Fas, Filistin, Finlandiya, Gana, Güney Afrika Cumhuriyeti, Güney Sudan, Gürcistan, Hırvatistan, Hindistan, Irak, İngiltere, İran, Kamboçya, Kamerun, Karadağ, Katar, Kazakistan, Kırgızistan, Kosova, Lesotho, Letonya, Litvanya, Macaristan, Makedonya, Maldivler, Malta, Mısır, Moğolistan, Moldova, Nepal, Norveç, Özbekistan, Pakistan, Polonya, Romanya, Rusya Federasyonu, Senegal, Seyşeller, Sierra Leone, Slovak Cumhuriyeti, Slovenya, Suudi Arabistan, Tacikistan, Tunus, Türkmenistan, Uganda, Ukrayna ve Vietnam.

OECD Ankara Çok Taraflı Vergi Merkezinde yapılan vergilendirmeye ilgili bu tür seminerler OECD üyesi olmayan ülkelerin, uluslararası ticaret ve yatırımın geliştirilmesine yönelik ekonomik büyümeyi teşvik eden vergilendirme uygulamalarına uyum sağlamaları yönünde teşvikine katkı sağlamaktadır. OECD'nin üye olmayan ülkelerle ilişkilerin geliştirilmesi çalışmaları kapsamındaki bu çabaları, bu ülkelerin uluslararası uygulamalara dahil edilmesini ve OECD'ye üye olan ve olmayan ülkeler arasında diyalogun geliştirilmesini amaçlamaktadır.

Ayrıca, bölge ülkeleri ile ikili ilişkiler çerçevesinde Guatemala, Pakistan, Uganda, Tanzanya ve İran'dan gelen gruplara; "Vergi Gelirlerinin Artırılması ve Vergi Yönetiminin Basitleştirilmesi Amacıyla Elektronik Vergi Sistemine Geçiş", "Tütün ve Alkol Ürünlerinde Bandrol Sistemi" gibi konularda Ankara'da çeşitli seminerler düzenlenmiştir.

#### **1.7.5. Avrupa Birliği (AB)-Türkiye Ortaklık İlişkileri ve Katılım Müzakereleri Kapsamında Yapılan Çalışmalar**

AB üyelik sürecinde 32. Dönem Gümrük Birliği Ortak Komitesi ile Gümrük Birliği'nin güncellenmesi toplantılarına katılım sağlanarak gerekli katkılar yapılmıştır.

Avrupa Komisyonu tarafından hazırlanan her yıl aday ülkelerin AB'ye katılım yolunda kaydettikleri gelişmeyi değerlendirdikleri "2015 Türkiye İlerleme Raporu" ile "2015 Yılı Türkiye Raporu Maddi Hata Tablosu"na ilişkin gerekli katkılar yapılmıştır.

Ülkemizin AB üyeliğiyle birlikte Türkçe'nin AB'nin resmi dillerinden biri haline gelmesi ve AB'ye katılım sürecinde AB müktesebatına uyum sağlamanın yanında, katılımdan uygun bir süre önce söz konusu müktesebatın Türkçe'ye çevirisinin tamamlanması kapsamında çeşitli bakanlıkların Tercüme Alanında Eşgüdüm ve İşbirliği ile Terminoloji Çalışma Grubu toplantılarına katılım sağlanmıştır. Ayrıca, vergilendirme faslında ortak terminolojinin oluşturulması için Başkanlığımız bünyesinde Terminoloji Eşgüdüm Çalışma Grubu oluşturulmuştur.

Katılım Öncesi Mali İzleme Süreci Ulusal Ekonomik Reform Programına gerekli katkılar yapılmıştır.

Avrupa Komisyonu Genişleme Genel Müdürlüğü Kurumsal Yapılanma Birimi Teknik Destek ve Bilgi Değişimi Ofisi (TAIEX) tarafından yürütülen kısa vadeli teknik destek ve bilgi değişimi araçlarına ilişkin 1 adet çalışma ziyareti gerçekleştirilmiştir.

AB'nin vergilendirme alanında katılımcı ülkeler arasında işbirliğinin artırılması suretiyle AB iç pazarında vergilendirme sistemlerinin geliştirilmesi amacı ile

oluşturduğu Fiscalis 2015 Programı kapsamında 12 adet çalışma ziyareti ve toplantıya katılım sağlanmıştır.

### **1.7.6. Avrupa Birliği (AB) Mali Yardımları Kapsamında Yapılan Çalışmalar**

AB mali yardımları kapsamında 5303 sayılı Kanun ile onaylanması uygun bulunan Çerçeve Anlaşması, 5824 sayılı Kanun ile onaylanması uygun bulunan Katılım Öncesi Yardım Aracı (IPA) Çerçeve Anlaşması ile 6647 sayılı Kanun ile onaylanması uygun bulunan IPA II Çerçeve Anlaşması kapsamında Başkanlığımız tarafından yayımlanan ikincil mevzuat ile belirlenen vergi istisnaları kapsamında mali yardımlardan yararlanan mükelleflerin KDV İstisna Sertifikası başvuruları başta olmak üzere diğer vergi istisnaları ile ilgili başvuruları değerlendirilmektedir.

"Katılım Öncesi Yardım Aracı (IPA-II) Çerçeve Anlaşması" ile "Türkiye Cumhuriyeti ile Avrupa Komisyonu Arasında Türkiye Cumhuriyeti'ne Yönelik Katılım Öncesi Yardım Aracı (IPA) Tarım ve Kırsal Kalkınma Politika Alanı (IPARD) Kapsamındaki Birlik Mali Yardımının Uygulanmasına İlişkin Düzenlemeler Hakkında Sektörel Anlaşması (IPARD-II)" başlıklı anlaşmalar imzalanarak yürürlüğe girmiştir.

IPA Anlaşması'nın vergi istisnalarına ilişkin hükümlerinin usul ve esaslarını belirleyen 1 Sıra No.lu Türkiye-Avrupa Birliği IPA Genel Tebliği'nde bazı değişikliklerin yapılması için 3 Sıra No.lu Tebliğ yürürlüğe girmiştir.

### **1.7.7. Transfer Fiyatlandırması ile İlgili Çalışmalar**

5520 sayılı Kurumlar Vergisi Kanununun "Transfer fiyatlandırması yoluyla örtülü kazanç dağıtımı" başlıklı 13 üncü madde hükmü ile konuya ilişkin 27/11/2007 tarih ve 2007/12888 sayılı Bakanlar Kurulu Kararı gereğince, kurumlar vergisi mükelleflerinin yurt dışında bulunan ilişkili kişilerle yapılan mal veya hizmet alım ya da satımında uygulanan fiyat veya bedelin tespitine ilişkin yöntemler, mükellefin talebi üzerine Maliye Bakanlığı Gelir İdaresi Başkanlığı ile peşin fiyatlandırma anlaşması imzalanarak belirlenebilmektedir.

Söz konusu yasal düzenlemeler çerçevesinde, 2015 yılı sonu itibarıyla İdare tarafından kabul edilen anlaşma başvurusu sayısı 19, imzalanan anlaşma sayısı ise 6'dır.

### **1.8. Doküman Yönetimi İş Akış Sistemi (DYİAS) ve Evrak İşlemleri**

Başkanlığımızda DYİAS elektronik belge yönetim sistemi olarak 11/10/2012 tarihinde Başkanlık merkez birimleri arası iç yazışmalar kapsamında uygulamaya açılmış olup, Başkanlığımıza intikal eden tüm evrakların DYİAS kapsamında kabul işlemleri ise 01/01/2013 tarihi itibarıyla gerçekleştirilmeye başlanmıştır.

Geliştirme çalışmaları çerçevesinde DYİAS sisteminin, Kurumsal Elektronik Yazışma Sistemine (KEYS) dönüştürülmesine yönelik faaliyetler devam etmektedir.

Öte yandan, Başkanlığımıza son beş yıl içerisinde gelen-giden evrak sayılarının yıllar itibarıyla değişimi aşağıdaki grafikte yer almaktadır.



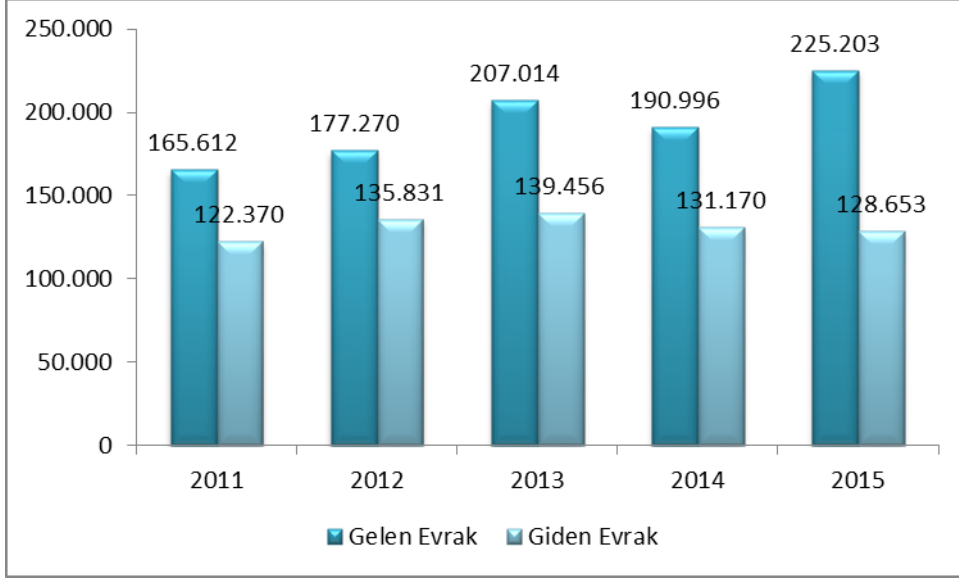

## 2- Diğer Proje Bilgileri

### 2.1. Tek Vergi Dairesi

Mükellef odaklı hizmet anlayışının sonucu olarak 2014 yılında çalışmalarını bildirdiğimiz Tek Vergi Dairesi Projesinin vergi dairesi başkanlığına “vergi dairesi” sıfatı kazandırılması uygulamasında pilot olarak Eskişehir Vergi Dairesi Başkanlığı seçilmiştir. Bu uygulama ile seçilmiş olan ildeki tüm vergi daireleri birleştirilip tek bir vergi dairesi olarak hizmet vermeye başlamıştır. Birleştirilen vergi dairelerinin birleşmeden önceki dönemlere ait iş ve işlemleri ve bu işlemlere ait tüm veriler yeni vergi dairesi başkanlığında birleştirilip, hem eskiye yönelik hem de güncel işlemlerde kullanılacak şekilde yapılandırılmıştır.

Tek vergi dairesi projesi kapsamında Eskişehir iline bağlı merkez Yunusemre, Battalgazi, Taşbaşı ve 2 Eylül Vergi Dairesi Müdürlüğünün 08/02/2015 tarihinde faaliyetine son verilerek, Eskişehir Vergi Dairesi Başkanlığı bünyesinde vergilendirme, muhasebe ve tahsilat grup müdürlükleri kurulması suretiyle, vergi dairesi ve tahsil dairesi sıfatı kazandırılan Eskişehir Vergi Dairesi Başkanlığı 09/02/2015 tarihinde faaliyete geçmiştir. Ayrıca, Eskişehir Vergi Dairesi Başkanlığına bağlı Çarşı ve Merkez şubeleri 09/02/2015 tarihinde faaliyetlerine başlamıştır.

Yine tek vergi dairesi projesi kapsamında Eskişehir iline bağlı; Çifteler Vergi Dairesi Müdürlüğü ve Sivrihisar Vergi Dairesi Müdürlüğünün 09/08/2015 tarihinde faaliyetine son verilerek, 10/08/2015 tarihinden itibaren Eskişehir Vergi Dairesi Başkanlığına bağlı Çifteler ve Sivrihisar Şubesi olarak faaliyetlerine başlamıştır.

#### 2.1.1. İş Takip Modülü Uygulaması

Eskişehir ilinde pilot uygulaması olan Tek Vergi Dairesi projesi kapsamında, şubelerden açılan işlerin takibine ve sonlandırılmasına yönelik geliştirilen **İş Takip Modülü** 15/07/2015 tarihi itibarıyla kullanıma açılmıştır.

İş Takip Sistemi ile;

- Mükellefin vergi dairesine yaptığı herhangi bir başvuru için iş-takip numarası oluşturulacak.
- İster şube isterse merkezde yapılıyor olsun tüm ara adımlar bu iş-takip numarası ile ilişkilendirilecek.
- Görev atama yapıp iş akış takibi yapılacak.
- Daire içi belge dolaşımı engellenecek/en aza indirgenecek.
- Her işlemde tüm ara adımların takip edilebilmesi sağlanacak.
- Tüm çalışanların iş yüklerinin ne olduğuna hakim olunabilecek.
- İşin hangi aşamada ve kimde olduğu vergi dairesinden veya daha üst otoriteden izlenip görülebilecek.
- Mükellef işinin takibini vergi dairesi ve internet vergi dairesinden yapıp talebinin ne aşamada olduğunu izleyebilecek.
- Daha ileride SMS, e-posta gibi kanallar ile mükellef süreç hakkında bilgilendirilecektir.

2015 Temmuz ayı içerisinde Eskişehir Vergi Dairesi Başkanlığına gidilerek, 200'den fazla personele İş Takip Sisteminin sunumu yapılmıştır.

10/08/2015 tarihinde Sivrihisar ve 11/08/2015 tarihinde Çifteler Şubesinin açılışında; personele uygulamalı olarak İş Takip Sistemi anlatılmıştır.

03/12/2015 tarihinde Eskişehir Vergi Dairesi Başkanlığına gidilerek, Başkanlık ve Şubeler birim müdürleri ile yapılan toplantıya iştirak edilmiştir. Toplantıdan sonra Merkez ve Çarşı Şubelerinin İş Takip Sisteminin kullanım çalışmaları yerinde izlenerek, sorunları tespit edilmiştir. Mükelleflerin gideceği birimlerin bildirilmesi ve işlerinin durumu hakkında bilgi verilmesi amacıyla İş Takip Sistemi bankosu açılmıştır.

Başlangıçta *İşlerim ve Mükellefe Ait İşleri Sorgulama* menüleri ile kullanıma açılan İş Takip Sistemine KEYS Uygulamasında *Bekleyen İşler, Dağıtılacak İşler, Birimimdeki İşleri Görüntüle / Yönet* menüleri de eklenmiştir.

Halen EVDB'den çağrı, telefon ile gönderilen sorunların çözülmesi, yeni program isteklerinin gerçekleştirilmesi doğrultusunda yeni programların yazılımı, bunların test işlemi, yapılan yeni düzenlemelere göre duyuruların hazırlanması, duyurulması ve kullanıcı kılavuzunun güncellenme işlemlerinin yapılmasına devam edilmektedir.

### 2.1.2. Vezne İşlemlerine İlişkin Yenilikler

Vergi Dairesi Başkanlığına “**Vergi Dairesi**” sıfatı kazandırılması ve ilçelerdeki vergi dairelerinin kapatılarak tek vergi dairesi uygulamasına geçilmesi neticesinde Başkanlık ve Şube veznelerince daha önce manuel (Kağıt) olarak yapılmakta olan **Teslimat Müzekkeresinin** elektronik ortamda düzenlenmesi sağlanmıştır. Ayrıca tüm

vezne işlemlerinin vergi dairesi başkanlığı muhasebe müdürlüğü tarafından takip ve kontrolünün sağlanmasına yönelik vezne faaliyet raporu geliştirilmiş olup, 11/08/2015 tarihi itibarıyla Eskişehir Vergi Dairesi Başkanlığı pilot uygulamasına dahil edilmiştir.

Eskişehir Vergi Dairesi Başkanlığında pilot uygulanmaya başlanan vergi dairesi başkanlık uygulaması ile diğer vergi dairesi uygulamalarının karşılıklı entegrasyonu sağlanarak birbirleri adına otomatik tahsilat yapmaları sağlanmıştır.

## **2.2. Elektronik ÖTV Takip Sistemi**

Proje; Özel Tüketim Vergisi Kanununa ekli listelerde yer alan malların, imalat ve ithalatından nihai tüketiciye ulaşım safhasına kadarki tüm süreçleri kavrayan ve cari denetim yapılmasına imkan sağlayan bir sistemin kurulmasını amaçlamaktadır.

Elektronik ÖTV Takip Sistemi; ÖTV Kanunu ekinde yer alan listelerdeki her bir ürünün GTİP bazında imalat/ithalat aşamasından, son kullanıcı/tüketici aşamasına kadar olan her bir adımın takip edilmesinde ve ayrıca sevk zincirinde yer alan halkaların denetlenmesinde kullanılacak bir sistemdir.

Proje kapsamında, Petrol ve LPG piyasasında lisanlı olarak faaliyet gösteren gerçek/tüzel kişilerin; GİB veri ambarı, EPDK, Gümrük ve Ticaret Bakanlığı, Ulaştırma, Haberleşme ve Denizcilik Bakanlığı, Enerji Bakanlığı gibi kamu kurum ve kuruluşları nezdindeki lisans, izin, bildirim ve formlarda yer alan alım, satım, imalat, stok gibi bilgileri BTRANS ya da WEB SERVİS uygulamaları aracılığıyla veri tabanına alınacak ve oluşturulacak kontrol kriterleri ile belli periyotlarda elektronik denetim gerçekleştirilecektir.

Takip sistemi aracılığıyla mükelleflerin her beyan dönemi sonunda verdiği beyannamelerin kendi içinde tutarlılığı kontrol edilecek; ayrıca beyanname içerisinde yer alan gümrük beyannamesi, istisna kapsamında yapılan teslimler, indirimli vergi uygulamaları, mahsuplaşma gibi bilgiler çapraz denetime tabi tutularak cari denetimde etkinlik sağlanacaktır.

*Elektronik ÖTV Takip Yazılımı* için proje planı oluşturularak bütçeleme çalışmaları yapılmış ve kurulacak elektronik sisteme ilişkin beklentiler belirlenmiştir. Sistem mimarisi ile donanım ihtiyacı için etüt çalışmaları tamamlanmıştır.

ÖTV (I) sayılı Liste kapsamında idaremize verilen bütün ÖTV beyannameleri ekinde yer alan bilgiler de dikkate alınarak yazılım içine aktarılmıştır. GTİP bazında mal teslimlerinin detaylı analizinin yapılmasına imkan sağlayan Ürün Takip Modülü'nün yazılımı tamamlanmış olup, diğer listelere ilişkin modüllerin ise 2016 yılı sonunda tamamlanması planlanmaktadır.

### 2.3. e-Tebligat Sistemi

Vergi dairelerince düzenlenen ve muhataplarına 213 Sayılı Vergi Usul Kanunu hükümlerine göre tebliği gereken belgelerin, Gelir İdaresi Başkanlığı aracılığıyla elektronik ortamda tebliğ edilmesi ile ilgili usul ve esasları belirleyen 213 sayılı Vergi Usul Kanununun 456 Seri No.lu Genel Tebliği ile elektronik tebligat projesi başlatılmıştır. Projeye ilişkin teknik altyapı çalışmaları ve mevzuat düzenlemeleri tamamlanmış ve geliştirme çalışmaları devam etmektedir.

01/04/2016 tarihi itibarıyla zorunlu olarak uygulanacak olan elektronik tebligat sistemi ile ilgili olarak gerek vergi dairelerine bizzat gidilerek gerekse ilgili personel Başkanlığımıza davet edilerek uygulamalı eğitimler verilmiştir.

Mükelleflerimizin sisteme daha hızlı ve kolay bir şekilde dahil olabilmeleri için Başkanlığımızın internet sitesinde (www.gib.gov.tr) bilgilendirme amaçlı e-tebligat sayfası oluşturulmuştur. Elektronik tebligat sistemine başvurarak aktivasyon işlemlerini gerçekleştiren mükelleflerimize 01/10/2015 tarihinden itibaren tebligat elektronik ortamda yapılmaya başlanılmıştır.

1.289.921 gerçek kişi, 449.751 tüzel kişi olmak üzere toplam 1.739.672 mükellef e-tebligat sistemden faydalanmak için başvuruda bulunmuştur.

### 2.4. Yeni Nesil Ödeme Kaydedici Cihazlar

(Banka POS'ları (EFT-POS) İle Ödeme Kaydedici Cihazların (ÖKC) Uyumlaştırılması Projesi)

Yeni Nesil Ödeme Kaydedici Cihazların (Yeni Nesil ÖKC) teknik ve güvenlik kriterleri kapsamında "*Yeni Nesil Ödeme Kaydedici Cihazlar Teknik Kılavuzlarının yanı sıra Yeni Nesil Ödeme Kaydedici Cihazlar Koruma Profili (New Generation Cash Register Fiscal Application Software)*" Başkanlığımız internet sitesinde yayınlanmıştır. Konu ile ilgili 2013 ve 2014 yıllarında 426, 427, 435 ve 437 Sıra No.lu VUK Genel Tebliği yayımlanmış ve 2015 yılında ise bu Genel Tebliğlerde değişiklik yapan 450, 451, 465 ve 466 Sıra No.lu Vergi Usul Kanunu Genel Tebliği yayımlanmıştır. Mevcut eski nesil ÖKC'lerin tamamının Yeni Nesil ÖKC'lere dönüştürülmesinin tamamlanabilmesi için mükelleflerin 01/01/2016 tarihinde başlayacak olan Yeni Nesil ÖKC'leri kullanmaya başlama mecburiyetleri, çok sayıda mükellefin aynı tarihte bu mecburiyet kapsamına girmesinin yaratacağı sıkıntılar (Yeni Nesil ÖKC temini vb.) dikkate alınarak 2016 yılına kademeli bir şekilde yayılmak suretiyle yeniden belirlenmiştir.

Projeye ilişkin teknik altyapı çalışmaları ve mevzuat düzenlemeleri büyük ölçüde tamamlanmış ve geliştirme çalışmaları devam etmektedir. Bu kapsamda YN ÖKC'lere ilişkin Teknik Kılavuz ve dokümanların güncelleme çalışmaları TÜBİTAK ile

birlikte yürütülmeye devam edilmekte olup tamamlandığında söz konusu teknik dokümanlar Başkanlığımız resmi internet sitesinde yayınlanacaktır.

Yetkili ÖKC firmalarınca Bakanlığımıza verilen ve TÜBİTAK'ta gerçekleştirilen teknik testleri olumlu sonuçlanan EFT-POS özellikli, Basit/Bilgisayar Bağlantılı YN ÖKC'lerin onay işlemleri tamamlanmış olup bu cihazlar, mükelleflerce kullanılmaya başlanmıştır. Yetkili ÖKC firmalarının diğer onay başvuruları da TÜBİTAK'a intikal ettirilmiş olup, teknik testlerin tamamlanmasını müteakip bunların da onayları verilecektir.

YN ÖKC uygulaması ile ilgili olarak Başkanlığımızca, tüm mükelleflerin ilgili sektör temsilcileri, paydaşlar (Bankalar, BDDK, TÜBİTAK, TSE vb.) ve ilgili kurum ve kuruluşları ile müteaddit toplantılar yapılarak görüş alışverişinde bulunulmuş ve bu suretle projeye uyum seviyesinin en üst seviyelere çıkarılması amaçlanmıştır.

## **2.5. Vergisel Uyum Analiz Modeli ve Mükellef Değerlendirme Sistemi**

Vergisel uyumsuzlukları tespit etmek ve önlemek, verginin zamanında ve tam ödenmesini sağlamak amacıyla, bilgisayar teknolojilerinden faydalanılarak mükelleflerin davranış eğilimlerinden hareketle, vergi mevzuat ve uygulamalarına uyum ve uyumsuzlukları ölçen, değerlendiren ve mükelleflerin analiz edilmesine imkân sağlayan "Vergisel Uyum Analiz Modeli ve Mükellef Bilgi Sistemi" geliştirilmiştir. Bu sistem ile uyumsuzlukların giderilmesine yönelik çalışmalara yön verilmesi ve bu şekilde vergi mevzuat ve uygulamalarına gönüllü uyumun mümkün olan en üst seviyeye çıkarılması amaçlanmaktadır.

Sistem ile bankaların müşterilerinin kredi taleplerini değerlendirmekte kullandıkları uyum kredilerine benzer şekilde mükelleflerin sicil kayıtları, beyanname, ödeme ve beyan analizi gibi vergisel yükümlülüklerini doğru ve zamanında yerine getirip getirmediği analiz edilmek sureti ile uyum bozukluklarının aylık dönemler itibarıyla ölçülmesi ve raporlanması sağlanacaktır. Vergi mevzuatı çerçevesinde matematiksel ve istatistiksel yöntemlerle oluşturulan uyum kriterlerini kullanarak, mükelleflerin uyum seviyesini ölçen, ölçüm sonuçlarını görselleştiren ve tüm sonuçları uygulama birimlerine raporlayan bir yapıda oluşturulan bu sistem ile yapılacak gönüllü uyum çalışmalarında vergi dairelerinin etkinliğinin ve verimliliğinin artırılması sağlanacaktır.

Mükellef Bilgi Sisteminin kapsamına 25/10/1984 tarihli ve 3065 sayılı Katma Değer Vergisi Kanunu uyarınca kendilerine mükellefiyet tesis edilen gelir ve kurumlar vergisi mükellefleri girmektedir.

Program bünyesinde mükelleflerin ekonomik açıdan ülke ekonomisine katkıları, istihdam yaratma kapasiteleri, ödediği vergi miktarı gibi bir takım kriterler dikkate alınarak ekonomik büyüklük profilleri belirlenirken; sicil, beyanname, ödeme ve performans olmak üzere 4 farklı kategoride oluşturulan 160'a yakın farklı kriter ile mükelleflerin mali uyum profilleri ölçülmektedir. Mükelleflerin ekonomik ve mali uyum profillerinin ölçülmesi neticesinde her bir mükellef için "Genel Uyum Seviyesi " belirlenmektedir.

Sistemde, mükelleflerin vergiye gönüllü uyumunu etkileyen ekonomik ve mali faktörlerini analiz etme imkanı sağlayacak olan sicil bilgileri, tahakkuk tahsilat bilgileri, alım satım bilgileri, borç bilgileri, bilanço ve gelir tablosu gibi bilgileri içeren interaktif grafikler yer almaktadır. Böylece mükellefe ait birçok veri yığını anlamlı bir şekilde görselleştirilmiş ve analiz yapmaya hazır hale getirilmiştir.

Mükellef Bilgi Sisteminin ürettiği sonuçlar üzerine, uyum seviyesi yüksek olan mükelleflere birtakım teşvik ve kolaylıklar sağlanması diğer taraftan uyum seviyesi daha düşük olan mükelleflere ise bilinçlendirme ve gönüllü uyuma yönlendirme çalışmaları yapılması planlanmaktadır. Bu çalışma ile uyumlu mükelleflerin, vergi idaresine bakışını olumlu yönde değiştirmesi ve vergi idaresinin etkinliğinin artırılması öngörülmektedir.

Mükellef Bilgi Sistemi kapsamında proje tasarımı, uyum kriter gruplarının ve uyum kriterlerinin oluşturulması, mükellef analizine uygun tablo ve grafiklerin tasarımı, bilgisayar yazılımı ve ekran tasarımı, sistemin kullanımına dair kılavuz çalışmaları büyük ölçüde tamamlanmıştır. Mükellef Bilgi Sisteminin sonuçlarından faydalanılarak uygulanacak teşvik ve yaptırımlar ile uygulama koşullarının belirlenmesine yönelik olarak ilgili birimlerle ortak çalışmalar yürütülmektedir.

## **2.6. Veri Erişim ve Görsel Analiz Sistemi (VEGAS)**

Günümüzde bilgisayar sistemlerinin ve elektronik uygulamaların yaygın olarak kullanılmasıyla vergi mükelleflerinin beyan ve bildirimleri ile bu mükelleflere ilişkin harici kaynaklardan alınan verilerin doğru ve güvenilir şekilde saklanması yanında, güvenli veri erişim sistemleri ile veriye sağlıklı, hızlı ve kolay erişim, veri değerlendirme ve yorumlanması da büyük önem kazanmıştır.

2011-2013 yılları arasında Gelir İdaresi Başkanlığının Kayıt Dışı Mücadele Eylem Planı'nda her bir mükellef ya da sektörler arası ve sektör içi ilişkilere dair çok değişkenli senaryoları geliştirmek ve sunmak üzere geliştirilen, veri tabanında yer alan bilgilerin matematiksel ve istatistiksel yöntemler ile işlenerek ortaya konulan işletme büyüklüklerinin, yerleşim (NUTS) ve faaliyet (NACE) kapsamında analiz edilmesine imkan sağlayan veri erişim ve görselleştirme uygulaması Sektör Bilgi Sistemi, Gelir İdaresi Başkanlığı ve Maliye Bakanlığına bağlı diğer kurumların da kendi görev tanımları gereği ihtiyaç duydukları veri ihtiyacını karşılayacak şekilde geliştirilmiştir. Artan kullanıcı sayısı ve model sayısına paralel olarak, veri alt yapısı ve raporlama şekli üzerinde oluşabilecek yeni gereksinimleri karşılamak üzere uygulanmanın Veri Erişim ve Görsel Analiz Sistemi (VEGAS) adı ile yeni bir versiyon tasarlanmış olup, VEGAS sektörel analizlerde kullanılmasının yanı sıra Başkanlık birimlerinin veri erişim ve raporlama gereksinimini de hızlı ve güvenilir bir şekilde sağlayacak şekilde kurgulanmıştır.

VEGAS'ın alt uygulamaları ve içeriklerine ilişkin bilgiler aşağıdaki tabloda yer almaktadır:

VEGAS							
<ul style="list-style-type: none"> <li>- Raporlama Analiz Uygulaması</li> </ul>	<p>Mükellef beyan ve bildirimleri model adı altında tablolarda düzenlenmiş ve veri erişim ve görselleştirmelerin yapılması amacı ile tasarlanmıştır.</p> <table border="1" style="margin-left: auto; margin-right: auto;"> <tr> <td><b>Veri model sayısı</b></td> <td>60</td> </tr> <tr> <td><b>Kullanıma Açılan Birim Sayısı</b></td> <td>30</td> </tr> <tr> <td><b>Toplam Kullanıcı Sayısı</b></td> <td>135</td> </tr> </table>	<b>Veri model sayısı</b>	60	<b>Kullanıma Açılan Birim Sayısı</b>	30	<b>Toplam Kullanıcı Sayısı</b>	135
<b>Veri model sayısı</b>	60						
<b>Kullanıma Açılan Birim Sayısı</b>	30						
<b>Toplam Kullanıcı Sayısı</b>	135						
<ul style="list-style-type: none"> <li>- Ba-Bs Uygulaması</li> <li>- Ortaklık Analiz Uygulaması</li> <li>- Transfer Fiyatlandırma Analiz Uygulaması</li> </ul>	<p>Mükelleflerin/Mükellef gruplarının birbirleri ile olan alım satım ve ortaklık ilişkilerini görsel haritalarla analiz edilmesini sağlayacak şekilde tasarlanmıştır.</p>						
<ul style="list-style-type: none"> <li>- Kullanıcı İzleme Uygulaması</li> <li>- Sistem İzleme Uygulaması</li> <li>- Yönetim Uygulaması</li> </ul>	<p>Bu uygulamalar kullanıcı tanımlama, tanımlanan kullanıcıların yetki çerçevesini şekillendirme ve veri güvenliği konusunda gerekli önlem ve tedbirleri almak adına tasarlanmıştır.</p>						

VEGAS uygulamalarının kullanım özellikleri ve avantajlarını aktarmak amacıyla yeni kullanıcılara yönelik tanıtım toplantıları yapılmış, birimlerden görüş ve önerileri ile birlikte halihazırda VEGAS sisteminde yer almayan ancak gerek duyulan başka veri modelleri ile ilgili olarak veri talepleri alınmış, gerekli düzenleme ve geliştirmeler yapılmıştır. Artan kullanıcı sayısı ve model sayısına paralel olarak, veri alt yapısı ve raporlama şekli üzerinde oluşabilecek yeni gereksinimleri karşılamak üzere değerlendirme ve geliştirme işlemleri devam etmektedir.

## 2.8. Gelir ve Kurumlar Vergisi Standart İade Sistemi (GEKSİS)

Gelir ve Kurumlar Vergisi Standart İade Sistemiyle (GEKSİS) gelir ve kurumlar vergisi iade işlemlerine asgari bir standart getirilerek uygulama birliğinin sağlanması için iadelerin elektronik ortamda kontrol ve analizinin yapılarak mükellefe ve iadeyi yapacak birimlere raporlanması amaçlanmaktadır.

Aynı zamanda söz konusu sistem ile işlemlerin basitleştirilmesi, işlemlerde standart sağlanması, işlemlerde uygulama hafızasının oluşturulması, hataların oluşmadan önlenmesi, iç ve dış denetimlerde hesap verilebilirliğin sağlanması, veri ambarının etkin kullanımı, mevzuat değişikliklerine uyumun süratli bir şekilde sağlanması ve eğitim seminerleri verilerek iade yapacak personelin bilgilendirilmesi hedeflenmektedir.

Sisteme yönelik çalışmalar 2014 yılında başlamış, 2015 yılında tasarım ve yazılım çalışmaları da tamamlanmıştır. GEKSİS test ortamında Ankara İli Çankaya, Hitit, Ostim, Mithatpaşa, Başkent ve Seğmenler Vergi Dairesi; İstanbul İli Bayrampaşa, Bakırköy, Marmara Kurumlar, Boğaziçi Kurumlar ve Kocamustafapaşa Vergi Daireleri pilot olarak

kullanılmıştır. Bu kapsamda 1996 mükellefe yönelik olarak 2277 GEKSİS Raporu düzenlenmiştir.

GEKSİS'in 2016 yılının Mart ayından itibaren Türkiye genelinde fiilen kullanılması planlanmaktadır.

## 2.9. 3568 Sayılı Kanun Uygulamaları Tek Tebliğ Çalışmaları

3568 sayılı Kanun uygulamaları konusunda çeşitli konularda bugüne kadar yayımlanmış ve yürürlükte olan genel tebliğlerin gözden geçirilerek bütünleştirilmesi ve 3568 sayılı Kanun uygulamaları konusunda tereddüt hasıl olan ve Başkanlığımıza intikal eden olaylarla ilgili uygulama birliğinin sağlanması amacıyla "Tek Tebliğ Çalışması" yürütülmektedir. Projenin 2016 yılı içinde tamamlanması planlanmaktadır.

## 3- Performans Sonuçları Tablosu

Gelir İdaresi Başkanlığının 2015 Yılı Performans Programında, performans hedeflerine ulaşıp ulaşılmadığını izlemek ve değerlendirmek üzere 32 performans göstergesi ve bu hedeflerin gerçekleştirilmesine yönelik olarak da 12 faaliyet belirlenmiştir. Belirlenen tüm bu faaliyetlerde kullanılmak üzere 2015 yılı için 2.444.892.000 TL ödenek tahsis edilmiştir.

**Amaç 1: : Vergi ve Diğer Gelirleri Toplamada Etkinliği Artırmak**  
**Hedef 1: Vergi ve Diğer Mali Yükümlülüklerin Zamanında Ödenmesini Sağlamak Amacıyla Tahsilatın Etkinliği Artırılacaktır.**

PERFORMANS GÖSTERGESİ	BİRİM ADI	2015 HEDEF	YIL SONU GERÇEKLEŞME	GERÇEKLEŞME ORANI (%)
Cari dönem toplam tahsilatın toplam tahakkuka oranı (Yüzde)	Tahsilat ve İhtilaflı İşler Daire Başkanlığı (II)	90,50	89,48	98,87
Kanuni süresinde yapılan ödemelerin tahakkuka oranı (Yüzde)	Tahsilat ve İhtilaflı İşler Daire Başkanlığı (II)	85,00	88,59	104,22
Vergi borcu yoktur yazısı alan mükelleflerden yapılan vadesi geçmiş borç tahsilatının, toplam vadesi geçmiş borç tahsilatına oranı (Yüzde)	Tahsilat ve İhtilaflı İşler Daire Başkanlığı (II)	25,00	39,99	159,96
Bankalarca yapılan tahsilatın toplam tahsilat içindeki yüzdesi (Yüzde)	Tahsilat ve İhtilaflı İşler Daire Başkanlığı (II)	75,00	78,05	104,07
Kredi kartı ile yapılan tahsilatın toplam tahsilat içindeki yüzdesi (Yüzde)	Tahsilat ve İhtilaflı İşler Daire Başkanlığı (II)	1,10	1,69	153,64



**Amaç 2: Kayıt Dışı Ekonomi ile Mücadele Etmek**  
**Hedef 1: Kayıt Dışı Ekonominin GSYH'ye Oranı 5 Puan Düşürülecektir.**

PERFORMANS GÖSTERGESİ	BİRİM ADI	2015 HEDEF	YIL SONU GERÇEKLEŞME	GERÇEKLEŞME ORANI (%)
Analiz raporları sonucu azaltılan KDV iadesi talep tutarı (TL)	Denetim ve Uyum Yönetimi Daire Başkanlığı (I)	1.000.000.000	957.984.693	95,80
Sorunlu alt mükelleflerin risk analizi sonrası KDV matrah artış tutarı (TL)	Denetim ve Uyum Yönetimi Daire Başkanlığı (I)	8.000.000.000	6.218.153.259	77,73
Önceden Hazırlanmış Kira Beyanname Sistemi ile doldurulan GMSİ Beyanname Sayısı (Adet)	Denetim ve Uyum Yönetimi Daire Başkanlığı (I)	1.200.000	1.383.925	115,33
Gayrimenkul İzleme ve Değerlendirme Sistemi ile uyumsuz olarak tespit edilen mükelleflerden gönüllü uyum veya ön kontrol çalışmasına hazır hale getirilen mükellef sayısı (Adet)	Denetim ve Uyum Yönetimi Daire Başkanlığı (I)	20.000	164.306	821,53
Yaygın ve yoğun denetimlerde denetlenen mükellef sayısı (Adet)	Denetim ve Uyum Yönetimi Daire Başkanlığı (II)	3.000.000	837.550	27,92
Akaryakıt ürünlerine yönelik gerçekleştirilen denetlemlerde, denetlenen mükellef sayısı (Adet)	Denetim ve Uyum Yönetimi Daire Başkanlığı (II)	30.000	40.369	134,56
Bandrollü ürünlere yönelik denetlenen mükellef sayısı (Adet)	Denetim ve Uyum Yönetimi Daire Başkanlığı (II)	200.000	89.066	44,53

**Amaç 3: Vergiye Gönüllü Uyumu Artırmak**  
**Hedef 1: Vergilendirmede Toplumsal Farkındalık ve Vergi Bilinci Artırılacaktır.**

PERFORMANS GÖSTERGESİ	BİRİM ADI	2015 HEDEF	YIL SONU GERÇEKLEŞME	GERÇEKLEŞME ORANI (%)
Medya araçları kullanım sayısı (Radyo, TV, billboard, gazete, kamu spotu, afiş vb.) (Adet)	Mükellef Hizmetleri Daire Başkanlığı	125.000	214.712	171,77
Kamuoyunu bilgilendirme amaçlı hazırlanan yazılı ve görsel doküman sayısı (CD, DVD, tanıtım filmi, broşür, rehber, mektup vb.)(Adet)	Mükellef Hizmetleri Daire Başkanlığı	500.000	2.591.915	518,38
Vergi bilincini geliştirme eğitimi verilen öğrenci sayısı (Adet)	Mükellef Hizmetleri Daire Başkanlığı	5.000.000	5.643.292	112,87
Meslek odaları ile yapılan eğitim seminer sayısı (Adet)	Mükellef Hizmetleri Daire Başkanlığı	100	755	755,00
Toplumda vergi bilincini artırmaya yönelik olarak gerçekleştirilen eğitim sayısı (konferans, seminer, panel vb) (Adet)	Mükellef Hizmetleri Daire Başkanlığı	750	696	92,80

Kamuoyunu bilgilendirmeye yönelik (yazılı ve elektronik ileti sayısı) elektronik uygulama sayısı (SMS, mektup, e-posta ... sayısı) (Adet)	Mükellef Hizmetleri Daire Başkanlığı	250	272	108,80
---	--------------------------------------	-----	-----	--------

**Amaç 3: Vergiye Gönüllü Uyumu Artırmak**  
**Hedef 2: Mükellef Memnuniyeti Artırılacaktır.**

PERFORMANS GÖSTERGESİ	BİRİM ADI	2015 HEDEF	YIL SONU GERÇEKLEŞME	GERÇEKLEŞME ORANI (%)
VİMER tarafından cevaplandırılan çağrı sayısı (Adet)	Mükellef Hizmetleri Daire Başkanlığı	700.000	672.287	96,04
Cari dönemde alınan mükellef geri bildirim sayısı (Adet)	Mükellef Hizmetleri Daire Başkanlığı	1.800	1.237	68,72
Mükellef memnuniyet oranı (Oran)	Mükellef Hizmetleri Daire Başkanlığı	70	76,94	109,91
VİMER'e gelen çağrılarının ilk görüşmede sonuçlandırılma oranı (Oran)	Mükellef Hizmetleri Daire Başkanlığı	95	98,59	103,78

**Amaç 4: Kaliteli Hizmet Sunmak**  
**Hedef 2: Vergi Mevzuatı Sadeleştirilerek Vergisel Yükümlülükler Anlaşılır Hale Getirilecektir**

PERFORMANS GÖSTERGESİ	BİRİM ADI	2015 HEDEF	YIL SONU GERÇEKLEŞME	GERÇEKLEŞME ORANI (%)
Yayımlanan ikincil mevzuat sayısı/Adet	Gelir Yönetimi Daire Başkanlığı I-II-III-IV	43	76	176,74
Güncellenen ve idarece yeni düzenlenen beyanname, bildirim, form sayısı/Adet	Gelir Yönetimi Daire Başkanlığı I-II-III-IV	36	77	213,89

**Amaç 4: Kaliteli Hizmet Sunmak**  
**Hedef 3: Hizmetlerde Verimlilik Artışı Sağlanarak Maliyetler Düşürülecektir**

PERFORMANS GÖSTERGESİ	BİRİM ADI	2015 HEDEF	YIL SONU GERÇEKLEŞME	GERÇEKLEŞME ORANI (%)
e-Fatura uygulamasından yararlanan mükellef sayısı (Adet)	Denetim ve Uyum Yönetimi Daire Başkanlığı (I)	40.000	46.800	117,00

e-Defter uygulamasından yararlanan mükellef sayısı (Adet)	Denetim ve Uyum Yönetimi Daire Başkanlığı (I)	40.000	45.321	113,30
e-Arşiv uygulamasından yararlanan mükellef sayısı (Adet)	Denetim ve Uyum Yönetimi Daire Başkanlığı (I)	3.000	1.915	63,83
e-Bilet uygulamasından yararlanan mükellef sayısı (Adet)	Denetim ve Uyum Yönetimi Daire Başkanlığı (I)	100	1	1,00
İnternet sayfasına erişim sayısı (Adet)	Mükellef Hizmetleri Daire Başkanlığı	9.350.000	7.946.829	84,99
e-Posta bilgilendirme abone sayısı (Adet)	Mükellef Hizmetleri Daire Başkanlığı	345.000	353.880	102,57
İnternet Vergi Dairesi kullanıcı sayısı (Adet)	Uygulama ve Veri Yönetimi Daire Başkanlığı (I)	2.250.000	2.728.494	121,27

#### Amaç 4: Kaliteli Hizmet Sunmak

Hedef 5: Ulusal ve Uluslararası İşbirliği Geliştirilecektir.

PERFORMANS GÖSTERGESİ	BİRİM ADI	2015 HEDEF	YIL SONU GERÇEKLEŞME	GERÇEKLEŞME ORANI (%)
İmzalanan Çifte Vergilendirmeyi Önleme Anlaşması Sayısı/Adet <sup>2</sup>	Avrupa Birliği ve Dış İlişkiler Daire Başkanlığı	6	5	83,33

#### 4- Performans Sonuçlarının Değerlendirilmesi

##### Amaç 1: Vergi ve Diğer Gelirleri Toplamada Etkinliği Artırmak

Hedef 1: Vergi ve Diğer Mali Yükümlülüklerin Zamanında Ödenmesini Sağlamak Amacıyla Tahsilatın Etkinliği Artırılacaktır.

SORUMLU BİRİM	TAHSİLAT VE İHTİLAFLI İŞLER DAİRE BAŞKANLIĞI II	
<b>Performans Hedefi</b>	Vergi ve diğer mali yükümlülüklerin zamanında ödenmesini sağlamak amacıyla vergilendirme işlemlerinde etkinlik sağlanacak ve cebri tahsilat süreci hızlandırılacaktır.	
<b>Performans Göstergesi</b>	<b>Performans Sonuçları (%)</b>	<b>Sapmanın Nedeni</b>
<b>Cari dönem toplam tahsilatın toplam tahakkuka oranı</b>	98,87	Gösterge gerçekleşme değerinde hedefe yakın bir düzeye ulaşılmıştır.
<b>Kanuni süresinde yapılan ödemelerin tahakkuka oranı</b>	104,22	Genel bütçe vergi gelirlerindeki artışa paralel olarak kanuni süresinde yapılan ödemelerin oranı artmıştır.

<sup>2</sup>İmzalanan Çifte Vergilemeyi Önleme Anlaşmaları sayısına, parafe edilen anlaşmalar da dahil edilmiştir.

<b>Vergi borcu yoktur yazısı alan mükelleflerden yapılan vadesi geçmiş borç tahsilatının, toplam vadesi geçmiş borç tahsilatına oranı</b>	159,96	Gösterge gerçekleşme değeri beklenenin üzerinde gerçekleşmiştir.
<b>Bankalarca yapılan tahsilatın toplam tahsilat içindeki yüzdesi</b>	104,07	Genel bütçe vergi gelirlerindeki artışa paralel olarak kanuni süresinde yapılan ödemelerin oranı artmıştır.
<b>Kredi kartı ile yapılan tahsilatın toplam tahsilat içindeki yüzdesi</b>	153,64	Kredi kartına ilişkin tahsilat kapsamına, yeni alacak türlerinin eklenmesi nedeniyle gerçekleşme hedefin üzerinde olmuştur.

## Amaç 2:Kayıt Dışı Ekonomi ile Mücadele Etmek

### Hedef 1: Kayıt Dışı Ekonominin GSYH'ye Oranı 5 Puan Düşürülecektir.

SORUMLU BİRİM		DENETİM VE UYUM YÖNETİMİ DAİRE BAŞKANLIĞI (I,II)	
<b>Performans Hedefi</b>		Vergi Kayıp Ve Kaçağının Önlenmesi İçin Kayıt Dışı Ekonomi İle Mücadelede Etkinlik Sağlanacaktır.	
<b>Performans Göstergesi</b>	<b>Performans Sonuçları</b>	<b>Sapmanın Nedeni</b>	
<b>Analiz raporları sonucu azaltılan KDV iadesi talep tutarı</b>	95,80	Analiz Raporları Sonucu Azaltılan KDV İadesi Talep Tutarı göstergesinde elde edilen gerçekleşme yüzdesi ile, hedeflenen performansa uyumlu bir başarının elde edildiğini göstermektedir.	
<b>Sorunlu alt mükelleflerin risk analizi sonrası KDV matrah artış tutarı</b>	77,73	İade talep eden mükellefin doğrudan alım yaptığı mükelleften önceki safhada yer alan mükelleflerden kaynaklı olarak öngörülenden daha az sayıda sorunlu alt mükellef tespiti yapılması, KDV matrah artış tutarını da etkilemiştir.	
<b>Önceden Hazırlanmış Kira Beyanname Sistemi ile doldurulan GMSİ Beyanname Sayısı</b>	115,33	Önceden Hazırlanmış Kira Beyanname Sisteminin kolay, hızlı, güvenilir olması nedeniyle diğer yöntemlere göre daha çok tercih edilmesi ve etkin bir şekilde kullanılması ile performans hedeflerine ulaşmada istenilen sayının üzerine çıkmıştır.	
<b>Gayrimenkul İzleme ve Değerlendirme Sistemi ile uyumsuz olarak tespit edilen mükelleflerden gönüllü uyum veya ön kontrol çalışmasına hazır hale getirilen mükellef sayısı</b>	821,53	Gönüllü Uyum Çalışmaları kapsamında 2015 GMSİ Beyan Dönemine ilişkin olarak 164.306 kişi tespit edilerek vergi dairelerine gönderilmiştir.	
<b>Yaygın ve yoğun denetimlerde denetlenen mükellef sayısı</b>	%27,92	Başkanlığımız merkez ile Vergi Dairesi Başkanlıkları ve Defterdarlıkların mahallinde hizmet içi eğitimler verilmektedir. İlgili eğitimlerle personelimizin kabiliyet ve bilgi düzeyi ile yetki ve sorumluluk bilinçlerini en üst seviyeye ulaştırmayı planlamaktayız. Ayrıca, yapılacak denetimlerin elektronik ortamda yapılabilmesi için proje çalışmaları ve teknik çalışmalar sürdürülmekte, yapılacak denetimlerde verimliliğin ve standardın sağlanmasına en üst düzeyde önem gösterilmektedir.	
<b>Akaryakıt ürünlerine yönelik gerçekleştirilen denetlemelerde, denetlenen mükellef sayısı</b>	134,56	Başkanlığımız merkez ile Vergi Dairesi Başkanlıkları ve Defterdarlıkların mahallinde hizmet içi eğitimler verilmektedir. İlgili eğitimlerle personelimizin kabiliyet ve bilgi düzeyi ile yetki ve sorumluluk bilinçlerini en üst seviyeye ulaştırmayı planlamaktayız. .	
<b>Bandrollü ürünlere yönelik denetlenen mükellef sayısı</b>	44,53	Denetimler için tahsis edilen mobil denetim cihazları yenilenerek sayıları 500 adetten 1000 adete çıkarılmış ve 2015 yılının ikinci yarısından itibaren kullanılmaya başlanmıştır. Denetim cihazlarının aktif olarak kullanılması ve denetim planlarının gözden geçirilmesiyle denetim sayısında artış sağlanması öngörülmektedir.	

### Amaç 3 : Vergiye Gönüllü Uyumu Artırmak

#### Hedef 1: Vergilendirmede Toplumsal Farkındalık ve Vergi Bilinci Artırılacaktır.

SORUMLU BİRİM	MÜKELLEF HİZMETLERİ DAİRE BAŞKANLIĞI	
Performans Hedefi	Toplumun tüm kesimlerinde vergi bilincinin artırılması yönünde faaliyet ve etkinliklerin yapılmasına devam edilerek vergiye gönüllü uyum sağlanacaktır.	
Performans Göstergesi	Performans Sonuçları ( % )	Sapmanın Nedeni
Medya araçları kullanım sayısı (Radyo, TV, billboard, gazete, kamu spotu sayısı v.b.) (Adet)	171,77	26. Vergi Haftası kapsamında vergi bilincinin çocuklarda ve genç nesillerde oluşturulması ve toplumun tüm kesimlerine benimsetilmesi amacıyla 81 ilde vergi dairelerinde, belediyelerde, okullarda, meslek odalarında, mükelleflerin ve vatandaşların ziyaret ettiği binalarda, belediye ve özel halk otobüslerinde, metro, tren, şehir hatları ile vapurlarda vergi haftasının kutlandığı hafta içinde asılmak üzere çocuklara ve kamuoyuna yönelik 2 farklı afiş hazırlanmış olması,  27/08/2015 tarihli Resmi Gazete’de yayımlanarak yürürlüğe giren 456 Sıra No.lu Vergi Usul Kanunu Genel Tebliği ile vergi dairelerince düzenlenen ve tebliğ edilmesi gereken evrakın Gelir İdaresi Başkanlığı aracılığıyla elektronik ortamda tebliğ edilmesini sağlayan, ticari, zirai ve mesleki kazancı gerçek usulde vergilendirilen gelir vergisi mükellefleri ile kurumlar vergisi mükelleflerine kullanma zorunluluğu getirilen e-tebligat uygulamasının tanıtım çalışmaları kapsamında radyo spotu, kamu spotu ve afiş hazırlanmış olması, nedenleri ile hedefin üzerinde gerçekleşme olmuştur.
Kamuoyunu bilgilendirme amaçlı hazırlanan yazılı ve görsel doküman sayısı (CD, DVD, tanıtım filmi, broşür, rehber v.s.) (Adet)	518,38	11/09/2014 tarihli Resmi Gazete’de yayımlanarak yürürlüğe giren Bazı Alacakların Yeniden Yapılandırılmasına Dair 6552 Sayılı Kanun kapsamında mükelleflere iki farklı tarihte hatırlatma mektuplarının gönderilmesi ve e-tebligat uygulamasının tanıtımına yönelik rehber basılmış olması nedenleri ile hedefin üzerinde gerçekleşme olmuştur.
Vergi bilincini geliştirme eğitimi verilen öğrenci sayısı (Adet)	112,87	Okullarda vergi bilinci eğitimleri Vergi Haftası ve sonrasında Milli Eğitim Bakanlığınca verilmekte olup, ilgili Bakanlık ile yapılan toplantılar ve taşra teşkilatımızca yapılan takip neticesinde hedefin üzerinde gerçekleşme olmuştur.
Meslek odaları ile yapılan eğitim seminer sayısı (Adet)	755	Gösterge gerçekleşme değeri beklenenin üzerinde gerçekleşmiştir. Bunun nedeni, uygulamaya girecek olan elektronik tebligat uygulamasının tanıtımına yönelik olarak 81 ilde meslek odalarına eğitim ve bilgilendirme toplantıları düzenlenmiş olmasıdır.
Toplumda vergi bilincini artırmaya yönelik olarak gerçekleştirilen eğitim sayısı (konfeans, seminer, panel vb) (Adet)	92,8	Vergi Haftası kapsamında 81 ilde yapılması planlanan etkinlikler ağır kış şartları nedeniyle bazı illerde yapılamadığından 750 olarak belirlenen hedef gösterge düzeyinde 696 gerçekleşme sağlanarak hedef değerinin büyük oranda yaklaşılmıştır.
Kamuoyunu bilgilendirmeye yönelik (yazılı ve elektronik ileti sayısı) elektronik uygulama sayısı (SMS, mektup, e-posta ... sayısı) (Adet)	108,8	Vergi konusundaki gelişmeler, güncel değişiklikler ve yenilikler, genel tebliğ taslakları ve kamuoyunu bilgilendirmeye yönelik olarak Başkanlığımızın tüm birimlerince hazırlanan her türlü bilgi ve dokümanın e-posta haber sistemi, kısa mesaj bilgilendirme sistemi ve sosyal medya aracılığıyla kullanıcılara ulaştırılması nedeniyle hedefin üzerinde gerçekleşme olmuştur.

**Amaç 3 : Vergiye Gönüllü Uyumu Artırmak**  
**Hedef 2: Mükellef Memnuniyeti Artırılacaktır.**

SORUMLU BİRİM	MÜKELLEFLER HİZMETLERİ DAİRE BAŞKANLIĞI	
Performans Hedefi	Mükellef haklarının korunması ve geliştirilmesi için mükelleflerin önerisi alınarak mükellef memnuniyeti artırılacaktır.	
Performans Göstergesi	Performans Sonuçları ( % )	Sapmanın Nedeni
VİMER tarafından cevaplandırılan çağrı sayısı/Adet	96,04	Gösterge tahmininde geçmiş yıl verileri baz alınmış olup, 2015 yılında yasal değişiklikler, dönemsel uygulamalar ve benzeri danışma çağrılarının artışına yol açabilecek özellikli durumların olmaması nedeniyle hedefin altında gerçekleşme olmuştur.
Cari dönemde alınan mükellef geri bildirim sayısı/Adet	68,72	Sistemin kamuoyunda bilinirlik düzeyinin düşük olması, mükelleflerin alternatif başvuru yollarını (VİMER, BİMER, Başkanlığımız Bilgi Edinme Birimi vb.) tercih etmeleri nedeniyle hedefin altında gerçekleşme olmuştur. 2015 yılında sistemin yenilenmesi çalışmaları yürütülmüş olup, tanıtım faaliyetlerinin daha ileri bir tarihte yapılması planlanmıştır.
Mükellef memnuniyet oranı	109,91	Gelir İdaresi Başkanlığı tarafından sunulan hizmetlere ilişkin memnuniyetin, kurumun bilinirliğinin ve vergi algısının ölçülmesi, hizmet önceliklerinin ve iletişim kanallarının belirlenmesi ile güncel durumun ortaya çıkarılması amaçlarıyla 15.000 mükellef ve 1.000 meslek mensubu ile 1 Ekim – 2 Kasım 2015 tarihleri arasında yapılan “Mükellef ve Meslek Mensubu (3568 Sayılı Kanuna Tabi) Memnuniyet Anketi”nin sonuçlarına göre sunulan hizmetlere ilişkin olarak tespit edilen memnuniyet oranı hedefin üzerinde gerçekleşmiştir.
VİMER'e gelen çağrılarının ilk görüşmede sonuçlandırılma oranı	103,78	Mükellef temsilcilerinin sundukları mevcut hizmetler konusunda kendilerini geliştirmiş olmaları, iş süreçlerinde yapılan değişiklikler, soru bankası konusundaki düzenlemeler sonucunda hedefin üzerinde gerçekleşme olmuştur.

**Amaç 4 : Kaliteli Hizmet Sunmak**  
**Hedef 2: Vergi Mevzuatı Sadeleştirilerek Vergisel Yükümlülükler Anlaşılır Hale Getirilecektir**

SORUMLU BİRİM	GELİR YÖNETİMİ DAİRE BAŞKANLIĞI I-II-III-IV	
Performans Hedefi	Öngörülebilir vergi sisteminin oluşturulmasına katkı sağlanacaktır.	
Performans Göstergesi	Performans Sonuçları ( % )	Sapmanın Nedeni
Yayımlanan ikincil mevzuat sayısı	176,74	2015 yılı içinde yayımlanan ikincil mevzuat sayısında hedeflenen gösterge değerinin üzerinde gerçekleşme olmuştur.

<b>Güncellenen ve idarece yeni düzenlenen beyanname, bildirim, form sayısı</b>	213,89	1- Ekonomik kriz gibi dışsal faktörler performans hedefinin gerçekleşmesini etkilemektedir. 2- Performans hedeflerinin tahmini verilere dayanması nedeniyle gerçekleşme oranlarında büyük sapmalar olmaktadır. 3- Planlanan Kanun, BKK, Tebliğ, Sirküler gibi çalışmaların ertelenmesine bağlı olarak da hedefte sapmalar olabilmektedir.
--	--------	---

#### **Amaç 4 : Kaliteli Hizmet Sunmak**

#### **Hedef 3: Hizmetlerde Verimlilik Artışı Sağlanarak Maliyetler Düşürülecektir**

<b>SORUMLU BİRİM</b>	<b>DENETİM VE UYUM YÖNETİMİ DAİRE BAŞKANLIĞI I MÜKELLEFLER HİZMETLERİ DAİRE BAŞKANLIĞI UYGULAMA VE VERİ YÖNETİMİ DAİRE BAŞKANLIĞI I</b>	
<b>Performans Hedefi</b>	Hizmet çeşitliliğinde ve etkinlikte artış sağlanacaktır.	
<b>Performans Göstergesi</b>	<b>Performans Sonuçları ( % )</b>	<b>Sapmanın Nedeni</b>
<b>e-Fatura uygulamasından yararlanan mükellef sayısı/Adet</b>	117	e-Fatura ve e-defter uygulaması kapsamını arttıracak olan 454 Sıra No.lu VUK Genel Tebliği 20/06/2015 tarihinde yayınlanmıştır. Kapsama geçiş tarihi olarak genel tarih 01/01/2016 olarak belirlenmiş ve Aralık ayı içinde başvurularda genel bir artış görülmüştür. Buna göre, yılsonu itibarıyla hedeflenen gösterge değerinin üstüne ulaşılmıştır. Bu dönemde gösterge değerine ulaşılmasında başvuru yapılmasını kolaylaştıran online başvuru yöntemi yaygınlaştırılmış, ayrıca mükellefe bilgiyi kolay ulaştıracak şekilde efatura.gov.tr üzerinden duyurular ve yönlendirmelere ağırlık verilmiştir.
<b>e-Defter uygulamasından yararlanan mükellef sayısı/Adet</b>	113,3	20/06/2015 Tarih ve 29392 Sayılı Resmi Gazete'de yayımlanan 454 Sıra Numaralı Vergi Usul Kanunu Genel Tebliği ile, elektronik defter tutmak zorunda olan mükelleflerin kapsamı genişletilmiştir. Zorunluluk kapsamına alınan mükelleflerin en geç 31/12/2015 tarihine kadar başvurularını yapmaları ve 01/01/2016 tarihi itibarıyla de elektronik defter tutmaya başlamaları gerekmektedir. Elektronik defter uygulamasından yararlanan mükellef sayısı belirlenirken söz konusu Tebliğdeki hükümler gözönünde bulundurulmuş, ancak zorunluluk kapsamında olan mükelleflerin yanısıra, gönüllü olarak da e-defter uygulamasından yararlanmak isteyen mükelleflerin başvuru yapması, performans gösterge değerlerinde öngörülen değerlerin üstünde bir artış gerçekleşmesine neden olmuştur.
<b>e-Arşiv uygulamasından yararlanan mükellef sayısı/Adet</b>	65,93	433 Sıra No.lu Vergi Usul Kanunu Genel Tebliği ile yürürlüğe giren e-arşiv uygulamasından yararlanacak mükelleflere en geç 01/01/2016 tarihine kadar e-arşiv uygulamasına geçme zorunluluğu getirilmiştir. Ancak, performans gösterge gerçekleştirmelerinde yıl sonundaki hedefe ulaşma oranı % 64 seviyesinde kalmıştır. Hedefe ulaşamamasının temel nedeni, Tebliğ kapsamındaki mükelleflerin erteleme beklentisi içine girmeleri ve başvuru süreçlerini zamanında tamamlayamamalarıdır. Gecikmeli olarak başvurularını tamamlayan mükelleflerle birlikte uygulamadan yararlanan mükellef sayısı 2880'e ulaşmış olup, gerçekleşme oranı %96'ya ulaşmış bulunmaktadır.

<b>e-Bilet uygulamasından yararlanan mükellef sayısı/Adet</b>	1	415 Sıra No.lu Vergi Usul Kanunu Genel Tebliğinde 446 Sıra No.lu Vergi Usul Kanunu Genel Tebliği ile değişiklik yapılmıştır. İlgili değişiklikte birlikte mükelleflerimiz e-bilet uygulamasından, www.efatura.gov.tr internet adresinde yayımlanacak olan “e-Bilet Uygulaması Özel Entegrasyon İzni” alan mükelleflerin bilgi işlem sistemleri vasıtası ile de yararlanabileceklerdir. Bu değişiklikte birlikte daha çok mükellefin kapsama dahil edilmesi hedeflenmektedir.
<b>İnternet sayfasına erişim sayısı/Adet</b>	84,99	İnternet sayfasında yayınlanan bilgiler ile ilgili olarak e-posta bilgilendirme, sosyal medya gibi alternatif iletişim yollarının kullanılması, arama motorlarından yapılan direkt bağlantılar ve internet tarayıcısının sık kullanılanlar menüsüne eklenerek yapılan bağlantıların istatistik sayılarına yansımaması nedeniyle hedefe yakın bir düzeye ulaşılmıştır.
<b>e-Posta bilgilendirme abone sayısı/Adet</b>	102,57	Mevcut ve yeni uygulamalara yönelik yapılan yoğun tanıtım çalışmaları sonucunda abone sayısında artış gerçekleştiğinden hedefin üzerinde gerçekleşme olmuştur.
<b>İnternet Vergi Dairesi kullanıcı sayısı/Adet</b>	121,27	“İnternet Vergi Dairesi” ve “e-Beyanname Sistemi”nden verilen hizmetlerin çeşitliliğinin artmasından dolayı kullanıcı sayısı beklenenin üzerinde olmuştur.

#### **Amaç 4 : Kaliteli Hizmet Sunmak**

#### **Hedef 5: Ulusal ve Uluslararası İşbirliği Geliştirilecektir**

<b>SORUMLU BİRİM</b>	<b>AVRUPA BİRLİĞİ VE DIŞ İLİŞKİLER DAİRE BAŞKANLIĞI</b>	
<b>Performans Hedefi</b>	Diğer ülke vergi idareleri ile işbirliği imkanları artırılacaktır.	
<b>Performans Göstergesi</b>	<b>Performans Sonuçları ( % )</b>	<b>Performans Göstergesi</b>
<b>İmzalanan Çifte Vergilendirmeyi Önleme Anlaşması Sayısı/Adet</b>	83,33	<b>İmzalanan Çifte Vergilendirmeyi Önleme Anlaşması Sayısı/Adet</b>

### **5- Performans Bilgi Sisteminin Değerlendirilmesi**

Performans programının hazırlanması, uygulanması, izleme ve değerlendirilmesi kapsamında gerekli bilgi ve veri; mevcut kayıtlar, mükellef ile yapılan yazışmalar, bilgi kaynakları ve teknolojik kaynaklardan yararlanılarak elde edilmiştir.

Performans programları e-bütçe sistemi üzerinden izlenmektedir. Performans göstergesi gerçekleştirmeleri, üçer aylık dönemler halinde takip edilmektedir. Birimlerce



gönderilen veriler, üç aylık dönemi izleyen ayın sonuna kadar e-bütçe sistemine girişleri yapılarak hem içinde bulunulan dönemde hem de yıl sonunda değerlendirilmektedir.

#### PERFORMANS GÖSTERGE GERÇEKLEŞME DÜZEYİ

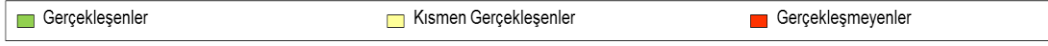
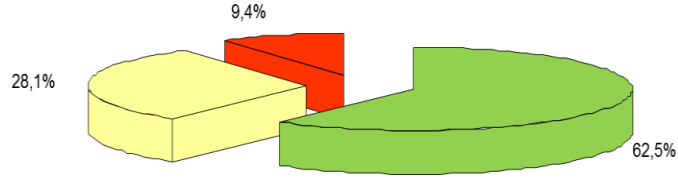

#### IV- KURUMSAL KABİLİYET VE KAPASİTENİN DEĞERLENDİRİLMESİ

2014 yılı için üstünlükler ve zayıflıklar, 2014-2018 Stratejik Planımız dikkate alınarak aşağıdaki şekilde belirlenmiştir.

##### A. GÜÇLÜ ALANLAR ZAYIF ALANLAR

GÜÇLÜ YÖNLER	ZAYIF YÖNLER
<ul style="list-style-type: none"><li>❖ Güçlü teknolojik altyapısı ile teknolojik gelişmeleri takip eden ve hızlı uyum sağlayan bir idare olmamız</li><li>❖ Nitelikli ve uzmanlaşmış insan kaynağına sahip olmamız</li><li>❖ Köklü bir tarihe ve saygın bir kurumsal imaja sahip olmamız</li><li>❖ Modern mükellef hizmetleri anlayışı çerçevesinde her geçen gün mükellef hizmetlerini çeşitlendirmemiz, mükelleflerin bu hizmetlere erişimlerini kolaylaştırmamız</li><li>❖ Yönetim hizmetlerinin geliştirilmesine yönelik sürekli yenileşim çalışmaları yürütmemiz, bu çerçevede teşkilatımızda kalite yönetim anlayışının benimsenmesi</li><li>❖ Vergi bilincinin yerleştirilmesi konusunda sosyal medyanın gücünden etkin bir şekilde faydalanmamız</li><li>❖ Kurumun idari yapılanma sürecinde “bağlı kuruluş” olarak örgütlenmiş olmamız</li></ul>	<ul style="list-style-type: none"><li>❖ Organizasyon yapısının tamamlanamamış olması</li><li>❖ Kurum içi iletişim eksikliği</li><li>❖ Stratejik yönetim anlayışının yeterince benimsenmemesi</li><li>❖ Karışık ve çok sık değişen mevzuat karşısında, çalışanların mevzuat değişikliklerine uyum sağlanmasını destekleyecek uygulamaların yetersizliği</li><li>❖ Kurumun çalışanlarına sunduğu sosyal imkanların yetersiz olması</li><li>❖ Fiziki ortam ve donanımların istenilen düzeye ulaşamaması</li><li>❖ Bilgi, beceri ve yönetim anlayışımızla kamu yönetimi içerisinde sahip olduğumuz ağırlığın verdiği rahatlık</li></ul>

### C. FIRSATLAR- TEHDİTLER

FIRSATLAR	TEHDİTLER
<ul style="list-style-type: none"><li>❖ Kayıt dışı ekonomiyle mücadele konusunda toplumsal farkındalığın ve karşılıklı veri paylaşımı ile kurumlar arası işbirliğinin artması</li><li>❖ Vergi konusuna giren işlemlerin elektronik ortamda gerçekleştirilebilmesinin Başkanlığımıza görevlerini daha etkin ve verimli bir şekilde yerine getirme imkanı tanınması</li><li>❖ Finans sistemindeki gelişmeler</li><li>❖ Ekonomik alanda kurumsallaşmanın artması</li><li>❖ Ekonomik gelişmeye bağlı olarak vergi kapasitesinin sürekli artması</li></ul>	<ul style="list-style-type: none"><li>❖ Dış faktörlerdeki belirsizliklerin ekonomiye yansıyan olumsuz etkileri</li><li>❖ Kayıt dışı ekonomi</li><li>❖ Küresel ekonomik krizler</li><li>❖ Uluslararası haksız vergi rekabeti</li><li>❖ Toplumda vergi bilincinin gelişmemiş olması</li><li>❖ Özlük haklarının yetki ve sorumluluklarla uyumlu olmaması</li></ul>

### E. DEĞERLENDİRME

Yaptığımız GZFT (Güçlü-Zayıf Yönler; Fırsatlar ve Tehditler) analizi, birim olarak kendimizi değerlendirmemiz, güçlü ve zayıf alanlarımız ile fırsatlar ve tehditlerimizi ortaya koymamız açısından önem teşkil etmektedir.

Fırsat olarak değerlendirdiğimiz hususların tam olarak uygulanabilmesi ile birlikte zayıf yönlerimizin güçleneceği, tehditlerimizin fırsatlara dönüştürülebileceği, güçlü yönlerimizin ise bu süreçte daha da etkinleşeceği düşünülmektedir.

### V- ÖNERİ VE TEDBİRLER

Gelir İdaresi Başkanlığı, Anayasamızda belirlenen ilkelere ve yürürlüğe konulan vergi kanunlarına uygun olarak vergi ve diğer gelirlerin adalet, tarafsızlık, verimlilik ilkeleri çerçevesinde zamanında ve tam olarak tahsilini sağlamak üzere hizmet vermektedir. İdaremiz anılan hizmetin aksamadan yürütülebilmesini temin etmek üzere, organizasyon yapısını fonksiyonel ve mükellef odaklı bakış açısı çerçevesinde daha da güçlendirecektir.

Başkanlığımız, değişimin çok boyutlu ve hızlı bir şekilde yaşandığı, rekabetin yoğunlaştığı bu dönemde; vergiye gönüllü uyumu artırmak ve mükelleflerin vergisel yükümlülüklerini daha hızlı, kolay ve en az maliyetle yerine getirebilmelerini sağlamak üzere hizmetlerin tamamına yakını otomasyon altyapısını kullanarak sunmakta, teknolojik gelişmelere bağlı olarak bilişim kapasitesini artırarak mükelleflere sunulan hizmetlerin mobil platformlar üzerinden de erişilebilirliğin sağlanması yönünde çalışmalarına devam etmektedir.

Meslek mensuplarına ve diğer paydaşlara daha kaliteli hizmet sunmak üzere, Gelir İdaresi Başkanlığı internet sayfası hızlı ve kullanımı kolay tasarımı ile yenilenerek hizmete sunulmuştur. Bu çerçevede, www.gib.gov.tr internet sayfamız aracılığıyla, mükelleflerin işlemlerini daha kolay ve kısa sürede yapabilmeleri için bütün bilgi ve uygulamalara ulaşabilmeleri sağlanmakta, mükelleflerin uyum maliyetini azaltmaya dönük özelge otomasyon sistemi, e-beyanname, e-fatura, e-defter, e-tahsilat, e-arşiv, Önceden Hazırlanmış Kira Beyanname Sistemi ve internet vergi dairesi gibi elektronik hizmet seçenekleri ve uygulamalar mükelleflerimize kullanıcı dostu bir ara yüz ile sunulmaktadır.

Mükelleflerin vergi ile ilgili konularda güncel, doğru ve hızlı bilgiye ulaşabilmeleri amacıyla hizmet veren çağrı merkezimiz VİMER aracılığıyla 31/12/2015 itibarıyla cevaplanan çağrı sayısı 3,4 milyonu aşmıştır. Ayrıca popüler sosyal medya kanalları başta olmak üzere dijital, yazılı ve görsel iletişim kanalları ile doğrudan mükellefe ulaşarak ve vergisel yükümlülükleri konusunda doğru kaynaktan, en hızlı şekilde bilgilendirilmesini sağlamak hedeflenmektedir.

Ayrıca, mükelleflerin Gayri Menkul Sermaye İradından Kaynaklı Gelir Vergisi, Motorlu Taşıtlar Vergisi, Trafik İdari Para Cezası, Karayolları Taşıma Kanunu İdari Para Cezası, Geçiş Ücreti ve İdari Para Cezası, Tapu Harcı, Yolcu Beraberinde Getirilen Telefon Kullanım İzin Harcı, Yüksek Öğrenim Kredi ve Yurtlar Kurumu Genel Müdürlüğüne Ait Öğrenim Kredisi ve Katkı Kredi Borçları ile 6111 ve 6552 sayılı Kanun kapsamında yeniden yapılandırılan borçların vergi dairesi müdürlüklerine veya anlaşmalı bankalara gitmeden, Başkanlığımız internet sitesi üzerinden *entegrasyon sağlanan anlaşmalı bankaların kredi kartları*<sup>3</sup> ile www.gib.gov.tr adresimiz üzerinden ödenmesi sağlanmış olup, Başkanlığımızca uygun görülecek olan diğer vergi, ceza ve harçların da bu kapsamda tahsil edilmesi planlanmaktadır.

213 sayılı Vergi Usul Kanunu hükümlerine göre vergi dairelerince düzenlenen ve mükellefler ile diğer muhataplarına tebliği gereken evrakın, Gelir İdaresi Başkanlığı aracılığıyla hızlı ve ekonomik bir şekilde elektronik ortamda gönderilmesini sağlamak üzere, 27/08/2015 tarihli Resmi Gazete’de yayımlanarak yürürlüğe giren 456 Sıra No.lu Vergi Usul Kanunu Genel Tebliği ile ticari, zirai ve mesleki kazancı gerçek usulde vergilendirilen gelir vergisi mükellefleri ile kurumlar vergisi mükelleflerine kullanma zorunluluğu getirilen elektronik tebligat sistemi hayata geçirilmiştir.

Ayrıca, Başkanlığımız vergi kayıp ve kaçığının önlenmesi konusunda gerekli tedbirleri almakta, kayıt dışı ekonomiyle mücadele kapsamında vergi mevzuatında kendisine tanınan yetkiler çerçevesinde ve yıllık programlarda belirtilen esaslara uygun bir şekilde diğer kuruluşlarla da koordineli olarak çalışmalarını sürdürmektedir.

---

<sup>3</sup> Tahsilat anlaşması yapılan 29 bankadan 19’u ile entegrasyon sağlanmıştır.

Bu kapsamda, 2013 yılında pilot uygulamasına ve 2014 yılında test çalışmalarına başlanılan e-yoklama projesi, test çalışmaları tamamlandıktan sonra tüm vergi dairesi başkanlıklarında ve defterdarlıklarda 01.09.2015 tarihinden itibaren 3.500 mobil cihaz (tablet) ile fiili olarak uygulamaya başlanılmıştır. Bu çerçevede, yoklama ve denetim faaliyetlerinin mobil cihazlar ile yerine getirilmesi ve 3G teknolojisinin sunduğu mobilite ile mükellefin her türlü uyumsuzluk durumlarına hızlı ve etkili bir şekilde müdahalede bulunabilme imkânı sağlanabilmektedir.

3100 sayılı Katma Değer Vergisi Mükelleflerinin Ödeme Kaydedici Cihazları Kullanmaları Mecburiyeti Hakkında Kanuna göre yaklaşık 30 yıldır uygulanmakta olan Ödeme Kaydedici Cihaz sistemine tabi cihazlar, gelişen teknoloji karşısında gerek Gelir İdaresinin ve gerekse mükelleflerin günümüzdeki ihtiyaçlarını karşılayamaz hale geldiğinden değiştirilme zarureti doğmuştur.

Yeni nesil ödeme kaydedici cihaz uygulamasına tam olarak geçilmesi ile birlikte, cihazlardan gerçekleştirilen nakit ve kredi kartlı satışlara ilişkin bilgiler (söz konusu cihazların IP tabanlı ve bilgisayar kabiliyetinde olmaları nedeniyle) anlık veya dönemsel olarak Gelir İdaresi Başkanlığı Bilgi Sistemlerine aktarılacak, böylece mükellefler uzaktan elektronik ortamda denetlenebilir hale getirilerek vergi kayıp ve kaçığı önlenmesi konusunda alınan tedbirlerle kayıt dışı ekonomiyle daha etkin bir mücadele gerçekleştirilmesi sağlanmaktadır.

Temel vergi mevzuatının ekonomik ve sosyal politikalar çerçevesinde daha anlaşılır ve uyum sağlanabilir hale getirilmesi amacıyla, Vergi Usul Kanununun ve Gelir Vergisi Sisteminin mükellef haklarını gözetilen bir anlayışla revize edilmesi çalışmalarına idaremizce devam edilmektedir.

## **EK-1: İÇ KONTROL GÜVENCE BEYANI**

Üst yönetici olarak yetkim dahilinde;

Bu raporda yer alan bilgilerin güvenilir, tam ve doğru olduğunu beyan ederim.

Bu raporda açıklanan faaliyetler için bütçe ile tahsis edilmiş kaynakların, planlanmış amaçlar doğrultusunda ve iyi mali yönetim ilkelerine uygun olarak kullanıldığını ve iç kontrol sisteminin işlemlerin yasallık ve düzenliliğine ilişkin yeterli güvenceyi sağladığını bildiririm.

Bu güvence, üst yönetici olarak sahip olduğum bilgi ve değerlendirmeler, benden önceki harcama yetkilisi/yetkililerinden almış olduğum bilgiler, iç kontroller ile Sayıştay raporları gibi bilgim dahilindeki hususlara dayanmaktadır.

Burada raporlanmayan, idarenin menfaatlerine zarar veren herhangi bir husus hakkında bilgim olmadığını beyan ederim.

**ANKARA**

**29.02.2016**

**Adnan ERTÜRK**  
**Gelir İdaresi Başkanı**

## **EK-2: MALİ HİZMETLER BİRİM YÖNETİCİSİNİN BEYANI**

Mali hizmetler birim yöneticisi olarak yetkim dahilinde;

Bu idarede, faaliyetlerin mali yönetim ve kontrol mevzuatı ile diğer mevzuata uygun olarak yürütüldüğünü, kamu kaynaklarının etkili, ekonomik ve verimli bir şekilde kullanılmasını temin etmek üzere iç kontrol süreçlerinin işletildiğini, izlendiğini ve gerekli tedbirlerin alınması için düşünce ve önerilerimin zamanında üst yöneticiye raporlandığını beyan ederim.

İdaremizin 2015 yılı Faaliyet Raporunun "III/A- Mali Bilgiler" bölümünde yer alan bilgilerin güvenilir, tam ve doğru olduğunu teyit ederim.

**ANKARA**

**29.02.2016**

**İdris ŞENYURT**

**Gelir İdaresi Daire Başkanı**

# **TABLÖLAR**



**Tablo 1. Vergi Dairesi Başkanlıkları, Vergi Daireleri, Gelir Müdürlükleri ve Takdir Komisyonlarının Sayıları**

İLİN ADI	VERGİ DAİRESİ BAŞKANLIKLARI		VERGİ DAİRELERİ (I)		BAĞLI V.D. (MAL MÜD.) (II)		VERGİ DAİ. GENEL TOPLAM (I+II)	GELİR MÜD.	DAİMİ TAKDİR KOM
	GRUP MÜD.	MÜD.	İL	İLÇE	İLÇE	MER.			
01 Adana	5	11	5	3	8		16		2
02 Adıyaman			1	1	7		9	1	
03 Afyonkarahisar			2	5	12		19	1	
04 Ağrı			1	1	6		8	1	
05 Amasya			1	4	2		7	1	
06 Ankara	8	15	27	4	5	4	40		8
07 Antalya	5	11	5	6	8		19		1
08 Artvin			1	1	6		8	1	
09 Aydın	4	8	2	6	10		18		
10 Balıkesir	4	8	2	10	8		20		
11 Bilecik			1	1	6		8	1	
12 Bingöl			1		7		8	1	
13 Bitlis			1	1	5		7	1	
14 Bolu			1	1	7		9	1	
15 Burdur			1	1	9		11	1	
16 Bursa	6	11	11	6	4		21		2
17 Çanakkale			1	3	8		12	1	
18 Çankırı			1		11		12	1	
19 Çorum			1	1	12		14	1	
20 Denizli	4	8	4	6	12		22		1
21 Diyarbakır	4	7	3		13		16		1
22 Edirne	3	7	2	4	4		10		
23 Elazığ			2		10		12	1	
24 Erzincan			1		8		9	1	
25 Erzurum	3	7	2		17	1	20		1
26 Eskişehir	10	25	1	0	10		11		1
27 Gaziantep	4	8	5	2	4	1	12		1
28 Giresun			1	1	14		16	1	
29 Gümüşhane			1		5		6	1	
30 Hakkari			1	1	2		4	1	
31 Hatay	4	9	3	7	6		16		1
32 Isparta			2	2	10		14	1	
33 Mersin	4	8	4	5	5		14		1
34 İstanbul	29	34	69				69		23
35 İzmir	8	16	24	8	3	2	37		5
36 Kars			1		7		8	1	
37 Kastamonu			1	2	17		20	1	
38 Kayseri	4	8	4	3	9	1	17		1
39 Kırklareli			1	2	5		8	1	
40 Kırşehir			1	1	5		7	1	
41 Kocaeli	4	8	9			1	10		1

İLİN ADI	VERGİ DAİRESİ BAŞKANLIKLARI		VERGİ DAİRELERİ (I)		BAĞLI V.D. (MAL MÜD.) (II)		VERGİ DAİ. GENEL TOPLAM (I+II)	GELİR MÜD.	DAİMİ TAKDİR KOM.
	GRUP MÜD.	MÜDL.	İL	İLÇE	İLÇE	MER.			
42 Konya	5	11	4	8	20		32		1
43 Kütahya			2	4	8		14	1	
44 Malatya	3	7	2		13		15		1
45 Manisa	4	8	2	11	4		17		1
46 Kahramanmaraş	3	7	2	3	6		11		
47 Mardin			1	2	7		10	1	
48 Muğla	4	8	1	6	5		12		
49 Muş			1		5		6	1	
50 Nevşehir			1		7		8	1	
51 Niğde			1	1	4		6	1	
52 Ordu			2	2	16		20	1	
53 Rize			2	3	8		13	1	
54 Sakarya	4	7	3	3	4	2	12		1
55 Samsun	4	8	3	4	9	1	17		1
56 Siirt			1		5		6	1	
57 Sinop			1	1	7		9	1	
58 Sivas			2	1	15		18	1	
59 Tekirdağ	4	8	2	5	3		10		
60 Tokat			1	4	7		12	1	
61 Trabzon	3	7	2	3	14		19		1
62 Tunceli			1		7		8	1	
63 Şanlıurfa	4	7	2	3	7		12		1
64 Uşak			1	2	3		6	1	
65 Van			1	1	10		12	1	
66 Yozgat			1	3	10		14	1	
67 Zonguldak	3	7	2	3	2		7		
68 Aksaray			1		6		7	1	
69 Bayburt			1		2		3	1	
70 Karaman			1		5		6	1	
71 Kırkkale			2		6		8	1	
72 Batman			1		5		6	1	
73 Şırnak			1	2	4		7	1	
74 Bartın			1		3		4	1	
75 Ardahan			1		5		6	1	
76 Iğdır			1		3		4	1	
77 Yalova			1		3		4	1	
78 Karabük			1	1	4		6	1	
79 Kilis			1				1	1	
80 Osmaniye			1	1	5		7	1	
81 Düzce			1	1	6		8	1	
TOPLAM	154	294	267*	177**	570	13	1027	52	57

(\*) (\*\*) Türkiye genelinde toplam vergi daresi sayısı; il düzeyinde 267 ve ilçe düzeyinde 177 olmak üzere 444 adettir. Bu dairelerin 2 adedi vergi daresi başkanlığı, 442 adedi ise vergi daresi müdürlüğünden oluşmaktadır.

**Tablo 2. Faal Mükellef Sayıları\***

MÜKELLEF TÜRÜ	SAYISI
Gerçek Kişi	4.298.736
Limited Şirket	582.165
Anonim Şirket	107.495
Adi Ortaklık	44.245
Kooperatif	36.846
İş Ortaklığı	4.110
Kollektif Şirket	1.994
Adi Komandit Şirket	146
Avukatlık Ortaklığı	48
Eshamlı Komandit Şirket	8
Diğer	101.727
TOPLAM	5.177.520

\*31/12/2015 tarihi itibarıyla verilmiştir.

**Tablo 3. Vergi Türü Bazında Faal Mükellef Sayıları**

VERGİ TÜRÜ ADI	2011 YILI FAAL MÜKELLEF SAYISI	2012 YILI FAAL MÜKELLEF SAYISI	2013 YILI FAAL MÜKELLEF SAYISI	2014 YILI FAAL MÜKELLEF SAYISI	2015 YILI FAAL MÜKELLEF SAYISI
Gelir Vergisi	1.703.754	1.760.785	1.798.056	1.798.738	1.827.180
Kurumlar Vergisi	663.967	662.190	662.225	673.920	699.904
Basit Usulde Ticari Kazanç	714.693	705.093	693.694	730.956	743.665
Gayrimenkul Sermaye İradı*	1.041.427	1.336.632	1.550.164	1.595.320	1.668.967
Katma Değer Vergisi	2.293.765	2.343.221	2.378.432	2.390.387	2.442.668
Gelir Stopaj Vergisi	2.386.309	2.433.590	2.471.782	2.489.121	2.548.204
Banka Muameleleri Vergisi	14.371	7.103	6.307	6.131	6.025
Sigorta Muameleleri Vergisi	1.532	1.130	907	726	663
Damga Vergisi (Beyannameli)	131.468	142.645	154.893	169.937	206.004
Diğer Ücret**	35.774	48.339	51.850	54.929	57.994
Potansiyel Mükellef Toplamı	32.136.010	31.800.642	31.565.660	31.538.155	31.319.970

\* Yalnızca GMSİ yönünden mükellefiyeti bulunan gelir vergisi mükellefleri.

\*\* Vergi mükellefiyeti bulunmayanların (elçilik gibi) yanında çalışan ücretliler

**Tablo 4. İl Bazında Faal Mükellef Sayıları\***

İL KODU	İL ADI	FAAL MÜKELLEFLER (I)	POTANSİYEL MÜKELLEFLER (II)	TOPLAM MÜKELLEFLER (I+II)	İL KODU	İL ADI	FAAL MÜKELLEFLER (I)	POTANSİYEL MÜKELLEFLER (II)	TOPLAM MÜKELLEFLER (I+II)
1	Adana	97.867	848.685	946.552	42	Konya	124.074	795.406	919.480
2	Adıyaman	21.030	165.464	186.494	43	Kütahya	31.611	286.335	317.946
3	Afyonkarahisar	37.432	338.419	375.851	44	Malatya	33.997	294.706	328.703
4	Ağrı	11.281	120.463	131.744	45	Manisa	87.994	632.483	720.477
5	Amasya	19.728	168.363	188.091	46	Kahramanmaraş	43.272	382.314	425.586
6	Ankara	450.599	2.283.980	2.734.579	47	Mardin	22.105	154.875	176.980
7	Antalya	193.918	993.189	1.187.107	48	Muğla	91.081	461.155	552.236
8	Artvin	11.376	92.256	103.632	49	Muş	9.515	95.852	105.367
9	Aydın	79.247	514.106	593.353	50	Nevşehir	20.877	136.114	156.991
10	Balıkesir	86.709	604.572	691.281	51	Niğde	16.059	135.509	151.568
11	Bilecik	12.482	100.664	113.146	52	Ordu	37.982	306.241	344.223
12	Bingöl	8.382	65.991	74.373	53	Rize	21.251	156.660	177.911
13	Bitlis	9.295	77.536	86.831	54	Sakarya	60.199	381.819	442.018
14	Bolu	19.648	137.089	156.737	55	Samsun	68.853	553.487	622.340
15	Burdur	19.433	138.223	157.656	56	Siirt	7.066	63.254	70.320
16	Bursa	189.308	1.143.143	1.332.451	57	Sinop	13.460	99.715	113.175
17	Çanakkale	42.919	258.278	301.197	58	Sivas	29.060	288.299	317.359
18	Çankırı	9.797	97.187	106.984	59	Tekirdağ	63.385	382.275	445.660
19	Çorum	28.529	284.227	312.756	60	Tokat	27.511	275.780	303.291
20	Denizli	72.331	480.152	552.483	61	Trabzon	49.190	353.872	403.062
21	Diyarbakır	44.549	370.772	415.321	62	Tunceli	4.619	39.707	44.326
22	Edirne	29.687	239.485	269.172	63	Şanlıurfa	58.592	325.369	383.961
23	Elazığ	26.440	210.846	237.286	64	Uşak	22.420	184.195	206.615
24	Erzincan	13.002	103.835	116.837	65	Van	29.616	270.719	300.335
25	Erzurum	29.359	294.443	323.802	66	Yozgat	21.163	209.477	230.640
26	Eskişehir	60.933	411.381	472.314	67	Zonguldak	34.374	329.988	364.362
27	Gaziantep	82.204	471.388	553.592	68	Aksaray	18.822	163.863	182.685
28	Giresun	24.310	207.000	231.310	69	Bayburt	3.910	31.807	35.717
29	Gümüşhane	6.348	50.466	56.814	70	Karaman	13.083	112.662	125.745
30	Hakkari	5.930	71.808	77.738	71	Kırıkkale	14.279	144.791	159.070
31	Hatay	72.064	670.128	742.192	72	Batman	14.230	108.984	123.214
32	Isparta	27.811	224.219	252.030	73	Şırnak	11.159	56.533	67.692
33	Mersin	93.893	752.838	846.731	74	Bartın	11.366	102.155	113.521
34	İstanbul	1.438.482	5.667.802	7.106.284	75	Ardahan	3.802	44.434	48.236
35	İzmir	346.604	1.868.210	2.214.814	76	Iğdır	7.513	57.980	65.493
36	Kars	9.479	104.040	113.519	77	Yalova	18.166	97.266	115.432
37	Kastamonu	25.839	176.383	202.222	78	Karabük	16.316	110.894	127.210
38	Kayseri	68.051	534.913	602.964	79	Kilis	6.507	40.033	46.540
39	Kırklareli	26.155	192.085	218.240	80	Osmaniye	20.473	199.304	219.777
40	Kırşehir	12.196	120.838	133.034	81	Düzce	20.057	161.470	181.527
41	Kocaeli	103.865	637.321	741.186		<b>TOPLAM</b>	<b>5.177.521</b>	<b>31.319.970</b>	<b>36.497.491</b>

\*31/12/2015 tarihi itibarıyla verilmiştir.

**Tablo 5. İl Bazında Yıllar İtibarıyla Faal Mükellef Sayıları**

İL KODU	İL ADI	2011	2012	2013	2014	2015
1	Adana	89.654	93.871	96.743	97.426	97.867
2	Adıyaman	18.861	19.607	20.303	20.731	21.030
3	Afyonkarahisar	33.448	35.192	36.457	36.787	37.432
4	Ağrı	10.946	11.134	11.019	11.011	11.281
5	Amasya	16.603	17.926	18.933	19.296	19.728
6	Ankara	375.069	407.423	428.365	435.198	450.599
7	Antalya	165.395	176.616	185.265	188.835	193.918
8	Artvin	9.881	10.570	10.936	11.113	11.376
9	Aydın	70.043	73.894	76.427	76.890	79.247
10	Balıkesir	76.751	81.551	83.763	84.183	86.709
11	Bilecik	10.609	11.484	12.107	12.252	12.482
12	Bingöl	6.706	7.306	7.693	7.950	8.382
13	Bitlis	8.227	8.624	9.114	9.156	9.295
14	Bolu	16.082	17.490	18.636	19.002	19.648
15	Burdur	17.221	18.321	18.945	19.169	19.433
16	Bursa	157.094	171.345	181.011	184.454	189.308
17	Çanakkale	37.316	40.003	41.323	41.656	42.919
18	Çankırı	7.215	8.355	9.197	9.444	9.797
19	Çorum	25.557	27.088	28.018	28.094	28.529
20	Denizli	65.768	68.662	71.274	71.650	72.331
21	Diyarbakır	40.189	41.646	43.425	43.669	44.549
22	Edirne	26.590	28.284	29.373	29.355	29.687
23	Elazığ	22.624	24.626	25.784	26.061	26.440
24	Erzincan	10.254	11.466	12.264	12.568	13.002
25	Erzurum	25.771	27.735	29.182	29.164	29.359
26	Eskişehir	50.404	54.259	57.110	58.156	60.933
27	Gaziantep	70.331	72.795	77.487	80.332	82.204
28	Giresun	21.323	22.817	23.803	24.120	24.310
29	Gümüşhane	5.414	5.808	6.182	6.283	6.348
30	Hakkari	5.492	5.559	5.695	5.798	5.930
31	Hatay	60.630	64.380	67.976	70.437	72.064
32	Isparta	23.345	25.152	26.440	27.105	27.811
33	Mersin	82.897	86.939	90.927	92.100	93.893
34	İstanbul	1.129.307	1.254.236	1.335.171	1.380.953	1.438.482
35	İzmir	291.171	317.701	335.263	338.998	346.604
36	Kars	9.049	9.333	9.530	9.310	9.479
37	Kastamonu	21.155	22.816	24.611	25.210	25.839
38	Kayseri	57.157	62.025	64.746	65.763	68.051
39	Kırklareli	22.800	24.271	25.190	25.544	26.155
40	Kırşehir	9.773	10.947	11.503	11.793	12.196
41	Kocaeli	83.463	93.043	100.270	102.976	103.865
42	Konya	103.181	111.747	117.746	120.439	124.074
43	Kütahya	27.744	29.910	31.531	31.535	31.611
44	Malatya	29.729	31.823	33.489	33.561	33.997
45	Manisa	79.114	83.626	86.153	86.660	87.994
46	Kahramanmaraş	38.036	40.075	41.807	42.351	43.272

İL KODU	İL ADI	2011	2012	2013	2014	2015
47	Mardin	19.967	20.428	21.261	21.967	22.105
48	Muğla	77.733	82.363	86.003	87.580	91.081
49	Muş	8.136	8.711	9.142	9.261	9.515
50	Nevşehir	17.048	18.630	19.613	20.121	20.877
51	Niğde	13.678	14.572	15.400	15.650	16.059
52	Ordu	34.096	35.766	37.135	37.516	37.982
53	Rize	19.190	20.351	21.064	20.991	21.251
54	Sakarya	49.018	53.591	57.162	58.566	60.199
55	Samsun	58.793	62.669	65.728	67.165	68.853
56	Siirt	6.122	6.486	6.854	6.987	7.066
57	Sinop	11.448	12.334	12.996	13.287	13.460
58	Sivas	23.787	26.514	27.978	28.317	29.060
59	Tekirdağ	51.234	56.416	59.972	60.763	63.385
60	Tokat	25.015	26.497	27.489	27.241	27.511
61	Trabzon	43.089	46.053	48.065	48.543	49.190
62	Tunceli	3.805	4.192	4.458	4.456	4.619
63	Şanlıurfa	51.654	53.530	55.699	57.338	58.592
64	Uşak	20.102	21.289	21.677	22.135	22.420
65	Van	27.944	28.371	28.956	29.471	29.616
66	Yozgat	18.920	20.129	20.817	20.792	21.163
67	Zonguldak	33.878	34.963	35.510	35.043	34.374
68	Aksaray	15.541	16.803	17.670	18.161	18.822
69	Bayburt	3.489	3.771	3.887	3.855	3.910
70	Karaman	10.684	11.687	12.335	12.728	13.083
71	Kırıkkale	12.185	13.138	13.896	14.043	14.279
72	Batman	12.087	12.978	13.171	13.517	14.230
73	Şırnak	13.222	12.494	11.388	11.034	11.159
74	Bartın	9.551	10.117	10.659	11.058	11.366
75	Ardahan	3.573	3.673	3.754	3.755	3.802
76	Iğdır	7.455	7.536	7.663	7.726	7.513
77	Yalova	14.683	15.922	17.148	17.726	18.166
78	Karabük	12.839	13.936	15.007	15.618	16.316
79	Kilis	5.187	5.484	5.743	6.172	6.507
80	Osmaniye	17.773	18.948	19.828	20.074	20.473
81	Düzce	16.364	17.870	18.814	19.448	20.057
	<b>TOPLAM</b>	<b>4.334.679</b>	<b>4.687.693</b>	<b>4.932.129</b>	<b>5.032.643</b>	<b>5.177.521</b>

**Tablo 6. İl Bazında Vergi Türleri İtibarıyla Faal Mükellef Sayıları\***

İL KODU	İL ADI	GELİR VERGİSİ	KURUMLAR VERGİSİ	K.D.V	GELİR STOPAJ	ÖTV 1.LİSTE	ÖTV 3A. LİSTE	ÖTV 3B. LİSTE	ÖTV 3C. LİSTE	ÖTV 4. LİSTE	GMSİ VERGİSİ	BASİT USUL	GELİR GEÇİCİ	KURUM GEÇİCİ	BANKA M.V.	SGRT. T. M.V.	S. DAMGA V.	DİĞER ÜCRET
1	Adana	44.276	13.240	56.051	59.330	40	2	9	1	22	17.595	17.478	43.174	12.844	98	5	1.848	1.524
2	Adıyaman	6.010	2.101	8.059	8.690	1	0	9	0	2	2.710	8.934	5.933	2.054	21	0	780	519
3	Afyonkarahisar	12.314	3.843	15.817	16.764	9	2	2	0	2	8.725	10.123	11.714	3.773	55	10	1.079	712
4	Ağrı	4.081	1.359	5.494	5.552	2	0	11	0	2	984	4.430	4.059	1.337	23	4	1.079	1
5	Amasya	6.364	1.528	7.668	8.345	3	0	0	0	3	6.147	4.538	6.189	1.490	20	0	352	173
6	Ankara	133.229	77.924	203.098	210.566	132	12	21	1	104	198.931	22.573	126.521	75.768	338	19	20.569	2.680
7	Antalya	79.344	26.103	101.426	106.784	18	10	81	2	29	54.962	25.110	76.977	25.529	181	5	10.750	1.337
8	Artvin	3.935	924	4.831	5.002	0	2	1	0	0	3.250	2.651	3.845	905	24	4	527	99
9	Aydın	23.974	6.944	29.555	31.977	2	2	3	0	13	21.962	21.289	23.143	6.653	69	3	2.025	2.031
10	Balıkesir	27.532	5.441	31.809	33.755	5	5	10	0	14	28.406	20.991	26.535	5.289	59	3	1.436	1.074
11	Bilecik	4.370	981	5.283	5.484	3	0	0	0	3	4.590	1.818	4.245	950	15	1	870	203
12	Bingöl	2.330	1.291	3.704	4.049	0	0	2	0	0	1.425	2.691	2.269	1.278	14	1	152	38
13	Bitlis	3.139	1.077	4.274	4.450	1	0	1	0	0	962	3.671	3.109	1.058	18	1	262	33
14	Bolu	6.768	1.886	8.589	9.108	12	0	2	0	2	7.272	2.582	6.538	1.822	21	0	522	116
15	Burdur	6.754	1.719	8.474	9.160	0	0	1	0	7	5.097	4.523	6.500	1.692	47	4	715	166
16	Bursa	79.237	25.330	100.417	104.523	90	2	14	2	46	60.023	16.903	77.090	24.630	110	7	4.743	1.929
17	Çanakkale	12.883	3.015	15.538	16.729	2	12	1	0	1	15.112	9.384	12.389	2.909	39	2	995	577
18	Çankırı	2.614	697	3.271	3.607	3	0	0	0	2	4.093	1.718	2.487	675	26	1	202	44
19	Çorum	10.762	2.311	12.672	12.704	7	0	11	0	3	7.586	6.620	10.458	2.263	30	2	771	99
20	Denizli	23.328	6.808	29.555	30.639	12	18	7	2	9	20.222	17.974	22.590	6.577	63	6	1.460	1.206
21	Diyarbakır	14.159	7.525	21.597	22.241	4	0	17	0	7	5.334	15.382	13.896	7.314	79	3	904	504
22	Edirne	8.810	2.194	10.839	11.560	2	3	2	0	0	8.001	8.725	8.440	2.145	25	0	481	526
23	Elazığ	8.377	3.081	11.197	12.101	0	4	18	0	2	6.003	7.652	8.153	2.992	31	1	868	122
24	Erzincan	3.884	950	4.529	5.038	0	0	1	0	0	4.431	2.670	3.741	910	25	4	304	183
25	Erzurum	9.560	2.788	12.170	13.087	1	0	5	0	3	7.075	8.184	9.386	2.694	48	5	639	107
26	Eskişehir	21.404	6.066	26.625	27.791	51	1	14	0	14	27.717	3.560	20.469	5.790	48	5	1.081	480
27	Gaziantep	41.000	11.704	51.872	53.225	32	1	27	0	28	10.723	16.336	40.592	11.504	78	8	3.086	351
28	Giresun	6.969	1.831	8.610	8.698	0	2	0	0	2	5.852	8.285	6.796	1.768	41	6	319	455

İL KODU	İL ADI	GELİR VERGİSİ	KURUMLAR VERGİSİ	K.D.V	GELİR STOPAJ	ÖTV 1.LİSTE	ÖTV 3A. LİSTE	ÖTV 3B. LİSTE	ÖTV 3C. LİSTE	ÖTV 4. LİSTE	GMSİ VERGİSİ	BASİT USUL	GELİR GEÇİCİ	KURUM GEÇİCİ	BANKA M.V.	SGRT. T. M.V.	S. DAMGA V.	DiĞER ÜCRET
29	Gümüşhane	1.871	484	2.435	2.458	1	0	1	0	4	1.965	1.646	1.809	469	14	1	88	44
30	Hakkari	1.706	792	2.522	2.638	2	1	9	0	0	607	2.564	1.681	788	13	2	316	1
31	Hatay	24.620	8.511	32.084	34.007	35	2	73	0	11	10.818	24.849	24.045	8.274	128	32	5.496	553
32	Isparta	8.748	2.645	11.206	11.935	4	1	2	0	19	9.165	5.532	8.517	2.564	44	2	616	318
33	Mersin	38.595	12.534	49.718	52.958	19	11	73	0	9	18.920	19.381	37.730	12.146	85	7	2.608	1.099
34	İstanbul	497.299	259.186	719.120	744.080	1.085	43	159	9	679	582.647	44.669	472.554	246.977	2.192	348	80.293	16.874
35	İzmir	125.109	44.190	163.587	169.570	127	40	133	0	116	134.167	28.807	121.308	42.496	248	4	9.117	5.012
36	Kars	3.260	724	4.025	4.323	0	0	11	0	0	1.691	3.167	3.209	700	22	3	194	48
37	Kastamonu	7.843	1.446	9.518	9.950	2	0	0	0	2	8.917	5.558	7.460	1.406	76	1	463	252
38	Kayseri	29.946	9.545	37.947	39.955	18	2	2	1	45	17.774	7.434	29.407	9.233	58	3	6.709	123
39	Kırklareli	8.439	1.871	10.022	10.679	3	5	0	0	2	7.975	6.219	8.151	1.809	21	3	590	436
40	Kırşehir	3.530	951	4.367	3.952	3	0	2	0	0	3.671	3.318	3.410	935	14	1	365	299
41	Kocaeli	44.538	15.970	59.029	61.304	144	2	9	0	47	33.200	6.407	43.941	15.437	77	6	4.243	532
42	Konya	51.578	15.282	65.539	68.628	51	0	28	0	197	32.261	19.489	50.110	14.867	133	8	4.010	648
43	Kütahya	9.737	2.304	11.994	12.872	9	0	9	0	3	9.328	8.234	9.502	2.258	35	1	611	510
44	Malatya	11.363	3.435	14.550	15.541	11	1	6	0	3	7.251	10.295	11.186	3.376	37	2	1.099	320
45	Manisa	28.747	5.829	33.422	35.460	20	19	56	1	29	25.985	23.069	28.024	5.671	55	5	2.047	1.316
46	Kahramanmaraş	14.780	4.121	18.354	19.189	2	0	8	0	6	8.102	14.301	14.469	4.063	29	5	972	510
47	Mardin	7.574	3.866	11.411	11.360	10	3	32	0	2	1.365	8.534	7.473	3.834	57	9	677	55
48	Muğla	33.475	10.002	41.665	43.561	5	6	4	0	11	27.768	15.453	32.160	9.672	82	4	2.369	1.766
49	Muş	3.241	1.220	4.686	4.907	1	0	3	0	0	716	3.681	3.210	1.201	14	2	155	15
50	Nevşehir	6.926	2.331	9.243	9.884	0	11	0	0	1	5.601	4.448	6.746	2.292	25	7	509	335
51	Niğde	5.672	1.295	6.939	7.515	3	0	0	0	0	3.083	4.951	5.615	1.261	18	0	362	144
52	Ordu	10.878	2.603	13.082	14.008	4	5	9	1	4	9.482	12.921	10.534	2.527	48	5	746	690
53	Rize	6.808	1.825	8.400	8.597	2	2	13	0	3	6.128	5.274	6.614	1.770	30	2	638	252
54	Sakarya	20.239	5.965	25.356	26.499	19	0	23	0	3	16.499	14.150	19.417	5.821	52	10	1.030	1.320
55	Samsun	25.422	5.820	30.243	32.150	30	8	38	0	13	17.706	16.468	24.929	5.636	67	4	1.095	611
56	Siirt	2.066	774	2.857	2.981	1	0	0	0	0	1.186	2.743	2.032	759	17	1	199	32
57	Sinop	3.792	786	4.604	4.956	7	0	1	0	1	4.670	3.263	3.664	762	18	5	286	222
58	Sivas	9.684	2.814	12.149	12.778	1	0	2	0	1	8.047	6.734	9.530	2.731	50	5	982	150



İL KODU	İL ADI	GELİR VERGİSİ	KURUMLAR VERGİSİ	K.D.V	GELİR STOPAJ	ÖTV 1.LİSTE	ÖTV 3A. LİSTE	ÖTV 3B. LİSTE	ÖTV 3C. LİSTE	ÖTV 4. LİSTE	GMSİ VERGİSİ	BASİT USUL	GELİR GEÇİCİ	KURUM GEÇİCİ	BANKA M.V.	SGRT. T. M.V.	S. DAMGA V.	DİĞER ÜCRET
59	Tekirdağ	23.360	6.675	28.797	30.896	28	42	10	0	23	17.019	12.289	22.601	6.484	51	7	3.689	1.295
60	Tokat	8.538	1.991	10.176	11.113	0	1	5	0	0	6.974	8.295	8.332	1.942	34	2	765	404
61	Trabzon	14.431	4.516	18.194	19.378	3	6	16	0	11	14.510	12.630	13.998	4.436	56	0	1.002	621
62	Tunceli	1.030	264	1.274	1.431	0	0	1	0	0	1.589	1.407	983	258	16	0	74	99
63	Şanhurfa	26.250	7.086	33.783	33.634	10	0	61	1	6	4.054	19.084	25.708	6.932	87	17	1.210	284
64	Uşak	7.384	1.778	9.197	9.213	18	4	0	0	3	5.512	6.560	7.234	1.743	18	1	424	485
65	Van	10.093	4.144	14.505	15.218	10	0	209	0	0	1.757	11.867	9.985	4.037	40	4	525	99
66	Yozgat	7.538	1.702	9.228	9.233	6	0	2	0	3	4.966	5.921	7.394	1.663	39	10	1.401	115
67	Zonguldak	9.890	2.407	11.904	12.876	3	0	1	0	1	11.865	8.250	9.631	2.316	34	1	1.007	630
68	Aksaray	7.595	2.184	9.693	10.363	4	1	0	0	1	3.292	4.682	7.513	2.123	28	1	493	73
69	Bayburt	950	256	1.194	1.311	0	0	0	0	1	1.299	1.122	918	251	6	1	96	59
70	Karaman	4.409	1.317	5.638	6.053	4	0	15	0	0	2.842	3.689	4.285	1.298	14	0	1.071	98
71	Kırıkkale	4.616	1.243	5.749	6.069	3	0	15	0	5	4.499	3.311	4.487	1.219	19	0	232	91
72	Batman	5.245	2.730	7.997	8.064	5	0	18	0	1	1.542	4.220	5.217	2.706	23	2	283	12
73	Şırnak	5.502	2.402	8.029	6.580	4	5	300	0	0	608	2.082	5.416	2.354	28	9	288	15
74	Bartın	3.448	663	3.977	4.344	6	0	0	0	1	3.410	2.791	3.344	634	18	1	174	517
75	Ardahan	1.144	238	1.408	1.562	1	0	1	0	1	643	1.521	1.108	235	12	0	98	16
76	Iğdır	2.599	818	3.454	3.571	2	3	28	0	0	990	2.645	2.545	794	12	3	233	146
77	Yalova	6.552	1.920	8.234	8.710	3	1	4	0	5	5.331	3.351	6.380	1.862	17	0	1.310	343
78	Karabük	5.023	1.202	6.083	6.658	1	0	1	1	0	6.023	2.821	4.814	1.151	19	0	318	306
79	Kilis	1.998	474	2.474	2.626	13	0	333	0	0	607	2.756	1.951	468	9	0	2.383	57
80	Osmaniye	7.937	1.902	9.730	10.380	8	0	2	0	5	2.926	6.674	7.874	1.832	19	2	615	191
81	Düzce	6.755	2.210	8.852	9.267	2	0	1	1	22	4.824	5.343	6.612	2.145	21	4	609	262
	<b>TOPLAM</b>	1.827.180	699.904	2.442.668	2.548.204	2.185	303	1.999	23	1.620	1.668.967	743.665	1.764.005	675.231	6.025	663	206.004	57.994

\*31/12/2015 tarihi itibarıyla verilmiştir.

**Tablo 7. 2015 Yılı İtibarıyla İl Bazında Genel Bütçe Vergi Gelirleri (TL)**

İL KODU	İLLER	TAHAKKUK [1]	TAHSİLAT [2]	TAHSİLAT ORANI (%) (2/1)	İL TAHSİLATININ TOPLAM TAHSİLAT İÇİNDEKİ PAYI (%)
1	Adana	6.223.095.935	4.420.823.231	71,04	0,95
2	Adıyaman	605.561.271	452.624.513	74,74	0,10
3	Afyonkarahisar	1.146.245.186	850.335.163	74,18	0,18
4	Ağrı	400.174.138	309.079.885	77,24	0,07
5	Amasya	594.478.809	379.753.778	63,88	0,08
6	Ankara	66.357.199.994	55.098.301.676	83,03	11,85
7	Antalya	8.942.054.763	6.485.171.647	72,52	1,40
8	Artvin	346.382.421	264.967.425	76,50	0,06
9	Aydın	2.366.779.983	1.586.157.908	67,02	0,34
10	Bahkesir	2.793.873.972	2.191.217.472	78,43	0,47
11	Bilecik	453.184.923	301.169.783	66,46	0,06
12	Bingöl	234.919.398	189.110.325	80,50	0,04
13	Bitlis	258.906.561	212.016.516	81,89	0,05
14	Bolu	724.881.193	526.881.646	72,69	0,11
15	Burdur	576.345.767	440.341.155	76,40	0,09
16	Bursa	15.475.294.310	12.673.401.258	81,89	2,73
17	Çanakkale	1.313.209.479	1.014.371.546	77,24	0,22
18	Çankırı	237.649.753	195.389.029	82,22	0,04
19	Çorum	783.712.946	602.344.356	76,86	0,13
20	Denizli	3.223.934.563	2.489.927.678	77,23	0,54
21	Diyarbakır	2.240.015.095	1.577.504.235	70,42	0,34
22	Edirne	1.144.788.414	969.073.478	84,65	0,21
23	Elazığ	960.055.405	765.069.698	79,69	0,16
24	Erzincan	320.718.875	244.024.929	76,09	0,05
25	Erzurum	1.157.347.532	873.486.457	75,47	0,19
26	Eskişehir	2.567.184.376	1.988.555.626	77,46	0,43
27	Gaziantep	4.996.824.601	3.521.673.643	70,48	0,76
28	Giresun	585.583.936	448.999.229	76,68	0,10
29	Gümüşhane	131.106.486	104.194.689	79,47	0,02
30	Hakkari	295.799.167	155.344.381	52,52	0,03
31	Hatay	5.707.408.340	4.922.433.745	86,25	1,06
32	Isparta	774.456.213	605.583.883	78,19	0,13
33	Mersin	9.517.873.473	8.144.350.898	85,57	1,75
34	İstanbul	239.490.479.742	208.811.174.145	87,19	44,92
35	İzmir	54.875.606.881	48.300.155.757	88,02	10,39
36	Kars	273.345.311	208.151.909	76,15	0,04
37	Kastamonu	658.896.055	497.525.769	75,51	0,11
38	Kayseri	3.902.562.752	3.113.282.944	79,78	0,67
39	Kırklareli	918.746.292	595.255.950	64,79	0,13
40	Kırşehir	384.029.800	281.276.742	73,24	0,06
41	Kocaeli	54.811.703.230	51.048.213.927	93,13	10,98
42	Konya	5.151.089.484	3.847.847.671	74,70	0,83
43	Kütahya	1.060.734.262	770.831.899	72,67	0,17

İL KODU	İLLER	TAHAKKUK [1]	TAHSİLAT [2]	TAHSİLAT ORANI (%) (2/1)	İL TAHSİLATININ TOPLAM TAHSİLAT İÇİNDEKİ PAYI (%)
44	Malatya	1.282.854.290	950.212.793	74,07	0,20
45	Manisa	3.373.964.840	2.531.360.208	75,03	0,54
46	Kahramanmaraş	1.677.345.454	1.409.084.372	84,01	0,30
47	Mardin	937.869.602	531.966.622	56,72	0,11
48	Muğla	2.736.060.016	1.880.808.562	68,74	0,40
49	Muş	255.282.502	208.069.524	81,51	0,04
50	Nevşehir	501.121.453	371.466.524	74,13	0,08
51	Niğde	489.963.060	317.969.984	64,90	0,07
52	Ordu	1.050.365.320	769.525.363	73,26	0,17
53	Rize	868.724.511	742.848.919	85,51	0,16
54	Sakarya	2.679.943.552	1.864.955.525	69,59	0,40
55	Samsun	3.269.450.043	2.673.477.858	81,77	0,58
56	Siirt	286.281.258	231.924.498	81,01	0,05
57	Sinop	264.706.594	193.696.188	73,17	0,04
58	Sivas	1.343.302.840	757.540.212	56,39	0,16
59	Tekirdağ	5.724.357.825	4.852.637.922	84,77	1,04
60	Tokat	692.022.160	490.831.246	70,93	0,11
61	Trabzon	2.167.599.539	1.740.854.776	80,31	0,37
62	Tunceli	98.318.889	90.605.986	92,16	0,02
63	Şanlıurfa	1.833.130.223	1.236.583.542	67,46	0,27
64	Uşak	721.886.152	501.806.348	69,51	0,11
65	Van	1.373.983.047	565.734.700	41,17	0,12
66	Yozgat	521.022.263	354.842.172	68,10	0,08
67	Zonguldak	2.910.166.712	2.330.220.801	80,07	0,50
68	Aksaray	888.425.108	659.770.940	74,26	0,14
69	Bayburt	80.557.996	64.571.769	80,16	0,01
70	Karaman	413.630.584	312.564.168	75,57	0,07
71	Kırıkkale	448.560.222	270.125.298	60,22	0,06
72	Batman	814.791.018	562.979.424	69,09	0,12
73	Şırnak	409.349.175	281.494.975	68,77	0,06
74	Bartın	322.928.696	231.174.188	71,59	0,05
75	Ardahan	85.277.819	70.264.134	82,39	0,02
76	İğdır	199.576.010	136.948.397	68,62	0,03
77	Yalova	814.378.020	569.955.799	69,99	0,12
78	Karabük	570.374.347	417.457.218	73,19	0,09
79	Kilis	132.614.349	102.435.871	77,24	0,02
80	Osmaniye	792.297.275	574.264.189	72,48	0,12
81	Düzce	902.791.495	556.361.028	61,63	0,12
	<b>TOPLAM</b>	<b>548.919.515.343</b>	<b>464.886.789.637</b>	<b>84,69</b>	<b>100,00</b>

KAYNAK: Muhasebat Genel Müdürlüğü

NOT: 1- Merkez tahsilatı Ankara içerisinde gösterilmiştir.

2- 2015 Yılı Bütçe Kanunu'nda mahalli idare ve fon payları ile red ve iadeler dahil olduğundan, 2015 rakamlarında da mahalli idare ve fon payları ile red ve iadeler dahildir.

3- 2015 yılı vergi gelirleri içerisindeki gelir vergisi tevkifat rakamına asgari geçim indirimi tutarı dahildir.

**Tablo 8. Muhtasar Beyanname Verileri**

KOD	AÇIKLAMA	KESİNTİ	(%)
011	Asgari ücretli* (GVK Md. 94/1)	9.854.311.327,29	10,15
012	Diğer ücretler ile ücret sayılan ödemeler (GVK Md. 94/1)	51.417.285.240,10	52,94
013	Kıdem tazminatı	8.622.556,10	0,01
014	Huzur hakkı	1.334.171.413,29	1,37
015	İhbar tazminatı	211.447.371,09	0,22
016	Yeraltı ve yerüstü maden işçileri	8.802.671,03	0,01
017	4691 sayılı Kanun kapsamı	0,00	0,00
021	18 inci madde kapsamına giren ödemeler (GVK Md. 94/2-a)	205.520.534,31	0,21
022	Diğer serbest meslek kazancı ödemeleri (GVK Md. 94/2-b)	2.197.769.588,84	2,26
031	Birden fazla takvim yılına yaygın inşaat ve onarım işleri dolayısıyla yapılan hakediş ödemeleri (GVK Md. 94/3)	2.738.754.703,89	2,82
032	Birden fazla takvim yılına yaygın inşaat ve onarım işleri ile uğraşan kurumlara yapılan hakediş ödemeleri (KVK Md. 15/1-a)	645.657.790,28	0,66
041	70 inci maddede yazılı mal ve hakların kiralanması karşılığı yapılan ödemeler (GVK Md. 94/5)	6.119.049.207,37	6,30
042	Kooperatiflere ait taşınmazların kiralanması karşılığı yapılan ödemeler (KVK Md. 15/1-b)	18.849.936,02	0,02
052	Men. kıy. yatırım fonu ile ort. portföy kazançları (GVK Geç. Md. 67/8)	268.323,10	0,00
053	Altın ve kıymetli madenlere dayalı yatırım fonu veya ort. portföy kazançları (KVK Md. 15/3)	20.251,14	0,00
054	Girişim sermayesi yatırım fonu veya ort. kazançları (KVK Md. 15/3)	1.892.022,13	0,00
055	Gayrimenkul yatırım fonu veya ort. kazançları (KVK Md. 15/3)	4.279,34	0,00
056	Konut finansmanı fonu ile varlık finansmanı fonu kazançları (GVK Geç. Md. 67/8)	23.717,67	0,00
061	Tam mükellef kurumlar tarafından, tam mükellef gerçek kişilere, gelir ve kurumlar vergisi mükellefi olmayanlara ve gelir vergisinden muaf olanlara dağıtılan 75 inci maddenin (1), (2) ve (3) numaralı bentlerinde sayılan kar payları (GVK Md. 94/6-b-i)	2.862.602.625,80	2,95
062	Tam mükellef kurumlar tarafından dar mükellef gerçek kişilere ve gelir vergisinden muaf olan dar mükelleflere dağıtılan 75 inci maddenin (1), (2) ve (3) numaralı bentlerinde sayılan kar payları (GVK Md. 94/6-b-ii)	665.464.519,32	0,69
065	Vergiden muaf olan kurumlara dağıtılan 75 inci maddenin (1), (2) ve (3) numaralı bentlerinde sayılan kar payları (KVK Md. 15/2)	77.137.852,66	0,08
071	Yatırım İndiriminden Yararlanan Kazançlar (GVK Geç. Md. 61)	567.675.039,20	0,58
081	Her nevi tahvil ve Hazine bonusu faizleri ile Toplu Konut İdaresi ve Kamu Ortaklığı İdaresi ile Özelleştirme İdaresince çıkarılan menkul kıymetlerden sağlanan gelirler (GVK Md. 94/7)	3.016.934,64	0,00
082	Her nevi tahvil ve Hazine bonusu faizleri ile Toplu Konut İdaresi ve Kamu Ortaklığı İdaresi ile Özelleştirme İdaresince çıkarılan menkul kıymetlerden sağlanan gelirler (GVK Geç. Md. 67/2)	26.945.632,28	0,03
083	Her nevi tahvil ve Hazine bonusu faizleri ile Toplu Konut İdaresi ve Özelleştirme İdaresince çıkarılan menkul kıymetlerden sağlanan gelirler (KVK Md.15/1-c)	5.544.517,50	0,01
091	Ticaret Borsalarında tescil ettirilerek satın alınan hayvanlar ve bunların mahsulleri ile kara ve su avcılığı mahsulleri için yapılan ödemeler (GVK Md. 94/11-a-i)	166.314.181,81	0,17
092	Ticaret Borsalarında tescil ettirilmeksizin satın alınan hayvanlar ve bunların mahsulleri ile kara ve su avcılığı mahsulleri için yapılan ödemeler (GVK Md. 94/11-a-ii)	51.854.248,06	0,05
093	Ticaret Borsalarında tescil ettirilerek satın alınan diğer zirai mahsuller için yapılan ödemeler (GVK Md. 94/11-b-i)	1.140.805.200,93	1,17
094	Ticaret Borsalarında tescil ettirilmeksizin satın alınan diğer zirai mahsuller için yapılan ödemeler (GVK Md. 94/11-b-ii)	94.082.031,41	0,10

095	Zirai faaliyet kapsamında ifa edilen orman idaresine veya Orman İdaresine karşı taahütte bulunan kurumlara yapılan ödemeler (GVK Md. 94/11-c-i)	14.488.553,84	0,01
096	Zirai faaliyet kapsamında ifa edilen diğer hizmetler için yapılan ödemeler (GVK Md. 94/11-c-ii)	41.232.467,13	0,04
097	Destek ödemeleri (GVK Md.94/11-aii; bii)	254.569.645,19	0,26
101	TL mevduat hesaplarına yürütülen faizler (GVK Geç. Md. 67/4)	7.521.367.638,83	7,74
102	Döviz tevdiat hesaplarına yürütülen faizler ile katılım bankalarınca döviz katılma hesaplarına ödenen kar payları (GVK Geç. Md. 67/4)	1.111.201.623,38	1,14
103	Aralık ayında tahakkuk ettirilen mevd. faizleri (GVK Geçici Md. 67/4 ve Md.98)	4.981.514,73	0,01
111	Faizsiz olarak kredi verenlere ödenen kar payları ile kar ve zarar ortaklığı belgesi ve katılım bankalarınca kar ve zarara katılma hesabı karşılığında ödenen kar payları (GVK Geç. Md. 67/4)	316.628.217,39	0,33
121	Repo gelirleri (GVK Geç. Md. 67/4)	1.090.564.146,90	1,12
131	GVK'nın 75/15 inci maddesinin (a) alt bendinde yer alan ödemeler (GVK Md. 94/15-a)	9.435.321,80	0,01
132	GVK'nın 75/15 inci maddesinin (b) alt bendinde yer alan ödemeler (GVK Md. 94/15-b)	20.949.540,76	0,02
134	GVK' nın 75/16 nci maddesinin (a) alt bendinde yer alan ödemeler (GVK Md. 94/16-a)	64.681.082,94	0,07
135	GVK' nın 75/16 nci maddesinin (b) alt bendinde yer alan ödemeler (GVK Md. 94/16-b)	21.825.327,22	0,02
136	GVK' nın 75/16 nci maddesinin (c) alt bendinde yer alan ödemeler (GVK Md. 94/16-c)	24.428.792,16	0,03
141	Telif ve patent hakları satışı dolayısıyla dar mükellefiyete tabi olanlara yapılan ödemeler (GVK Md. 94/4)	81.562.281,60	0,08
142	Milli Piyango İdaresince çıkarılan biletleri satanlar ile diğer kişilerce çıkartılan bu nitelikteki biletleri satanlara yapılan komisyon, prim vb. ödemeler (GVK Md. 94/10-a)	159.017.956,85	0,16
143	4077 sayılı Kanuna göre kapı kapı dolaşmak suretiyle tüketiciye satanlara yapılan komisyon, prim vb. ödemeler (GVK Md. 94/10-b)	42.796.867,03	0,04
144	PTT acenteliği yapanlara bu faaliyetleri nedeniyle ödenen komisyon bedeli (GVK Md. 94/12)	3.961.988,39	0,00
145	Esnaf muafliğından yararlananlara mal ve hizmet alımları karşılığında yapılan ödemeler (GVK Md. 94-13/a,c,d)	158.730.203,51	0,16
146	Esnaf muafliğından yararlananlara hurda mal alımları karşılığında yapılan ödemeler (GVK Md. 94/13-b)	25.508.411,16	0,03
151	Diğerleri	164.440.037,90	0,17
221	Dar mükellef kurumlara birden fazla takvim yılına yaygın inşaat ve onarım işleri ile ilgili olarak yapılan hakediş ödemeleri (KVK Md. 30/1-a)	8.300.751,86	0,01
231	Petrol arama faaliyetleri için yapılan serbest meslek kazancı ödemeleri (KVK Md. 30/1-b)	19.411.241,79	0,02
232	Diğer serbest meslek kazancı ödemeleri (KVK Md. 30/1-b)	193.224.669,58	0,20
241	Finansal kiralama kapsamındaki gayrimenkul sermaye iratları (KVK Md. 30/1-c)	2.149.897,98	0,00
242	Diğer gayrimenkul sermaye iratları (KVK Md. 30/1-c)	95.409.461,62	0,10
251	Her nevi tahvil ve Hazine bonusu faizleri ile Toplu Konut İdaresi ve Kamu Ortaklığı İdaresi ile Özelleştirme İdaresince çıkarılan menkul kıymetlerden sağlanan gelirler (GVK Geç. Md. 67/2)	3.979,94	0,00
252	Her nevi tahvil ve Hazine bonusu faizleri ile Toplu Konut İdaresi ve Özelleştirme İdaresince çıkarılan menkul kıymetlerden sağlanan gelirler (KVK Md. 30/1-ç)	4.339.765,52	0,00
253	Mevduat faizleri (GVK Geç. Md. 67/4)	28.591.103,37	0,03

254	Faizsiz olarak kredi verenlere ödenen kar payları ile kar ve zarar ortaklığı belgesi ve katılım bankalarının kar ve zarara katılma hesabı karşılığında ödenen kar payları (GVK Geç. Md. 67/4)	295.364,62	0,00
256	GVK' nun 75/10 uncu maddesinde yazılı menkul sermaye iratları (KVK Md. 30/1-ç)	3.411.909,33	0,00
257	Repo gelirleri (GVK Geç. Md. 67/4)	37.163.770,68	0,04
258	Diğer menkul sermaye iratları	8.283.020,47	0,01
262	2009/14593 Sayılı Bakanlar Kurulu Kararı madde 1/(5-a)' ya göre ödenecek alacak faizleri	515.522,85	0,00
263	2009/14593 Sayılı Bakanlar Kurulu Kararı madde 1/(5-b)' ye göre ödenecek alacak faizleri	12.163.178,79	0,01
264	2009/14593 Sayılı Bakanlar Kurulu Kararı madde 1/(5-c)' ye göre ödenecek vade farkları	525.914,18	0,00
265	2009/14593 Sayılı Bakanlar Kurulu Kararı madde 1/(5/ç)' ye göre ödenecek diğer alacak faizleri	69.306.481,37	0,07
271	Tam mükellef kurumlar tarafından, dar mükellef kurumlara veya kurumlar vergisinden muaf olan dar mükelleflere dağıtılan GVK'nın 75 inci maddesinin (1), (2) ve (3) numaralı bentlerinde sayılan kar payları (KVK Md. 30/3)	641.327.245,83	0,66
272	Dar mükellef kurumlarca ana merkeze aktarılan tutarlar (KVK Md. 30/6)	34.998.180,16	0,04
281	Gayrimaddi hakların satışı, devir ve temlik karşılığında ödenen bedeller (KVK Md. 30/2)	382.749.493,93	0,39
282	Yetkili makamların izni ile açılan sergi ve panayırarda yapılan ticari faaliyetlerden elde edilen kazançlar (KVK Md. 30/5)	259.927,65	0,00
283	Bakanlar Kurulunca ilan edilen ülkelerde yerleşik olanlara veya faaliyet gösterenlere yapılan ödemeler (KVK Md. 30/7)	8.628.915,84	0,01
284	Diğerleri	226.016.209,00	0,23
301	Resmi daireler tarafından yapılan mal ve hizmet alımlarına ilişkin ödemeler (avans olarak yapılanlar dahil) nedeniyle, kişiler tarafından resmi dairelere verilen ve belli parayı ihtiva eden makbuz ve ibra senetleri ile bu ödemelerin resmi daireler nam ve hesabına, kişiler adına açılmış veya açılacak hesaplara nakledilmesini veya emir ve havalelerine tediyesini temin eden kağıtlar	688.863.283,40	0,71
302	Maaş, ücret, gündelik, huzur hakkı, aidat, ihtisas zammı, ikramiye, yemek ve mesken bedeli, harcırah, tazminat ve benzeri her ne adla olursa olsun hizmet karşılığı alınan paralar (avans olarak ödenenler dahil) için verilen makbuzlar ile bu paraların nakden ödenmeyerek kişiler adına açılmış veya açılacak cari hesaplara nakledildiği veya emir ve havalelerine tediyeye olduğu takdirde nakli veya tediyeyi temin eden kağıtlar	3.073.306.285,45	3,16
303	Ödünç alınan paralar için verilen makbuzlar veya bu mahiyetteki senetler	28.412.367,85	0,03
	TOPLAM	97.123.923.278,37	100%

\* Söz konusu rakamlar, asgari ücretlilere ödenen ücretler üzerinden kesilen brüt vergi miktarını göstermektedir. Ancak, asgari ücretlilerin medeni halleri dikkate alınarak, her bir asgari ücretli için 2015 yılı itibarıyla aylık olarak hesaplanan 90,11 TL. ile 153,19TL. arasında **asgari geçim indirimini** tutarı, asgari ücretliye iade edilmektedir. Asgari geçim indirimi müessesesi çerçevesinde iade edilen bu tutarlar, yukarıdaki kesinti tutarlarından indirilmemiştir. Bu nedenle söz konusu rakamlar, asgari ücretlilerden kesilen net vergi tutarlarını göstermemektedir.

Bahsi geçen açıklama, "Diğer Ücretler ile Ücret Sayılan Ödemeler (GVK Md. 94/1)" kapsamında yapılan kesintiler için de aynen geçerlidir.

**Tablo 9. 1923-2015 Genel Bütçe Gelirleri Tahsilatı (TL)**

YILLAR	GENEL BÜTÇE GELİRLERİ (1)	VERGİ GELİRLERİ (2)	ORAN (%) (2/1)	VERGİ DIŞI NORMAL GELİRLER (3)	ORAN (%) (3/1)	ÖZEL GELİRLER VE FONLAR (4)	ORAN (%) (4/1)
1923	111	95	85,7	14	12,2	2	2,1
1924	138	115	83,2	20	14,1	4	2,6
1925	170	138	81,1	27	15,9	5	2,9
1926	180	149	82,8	26	14,5	5	2,7
1927	202	163	80,8	32	15,8	7	3,4
1928	220	180	81,8	31	14,1	9	4,1
1929	224	183	81,4	32	14,4	9	4,2
1930	217	165	75,7	25	11,6	28	12,7
1931	186	141	76,0	21	11,1	24	12,9
1932	214	162	75,7	18	8,5	34	15,7
1933	202	156	77,6	12	5,9	33	16,5
1934	241	144	59,5	47	19,4	51	21,1
1935	267	155	58,1	46	17,3	66	24,6
1936	224	135	60,4	55	24,5	34	15,0
1937	262	163	62,3	45	17,3	53	20,3
1938	323	203	62,9	54	16,8	66	20,3
1939	390	196	50,3	60	15,5	133	34,2
1940	540	232	42,9	54	10,0	254	47,1
1941	640	313	49,0	53	8,3	274	42,8
1942	978	730	74,7	114	11,6	134	13,7
1943	1.031	758	73,5	268	26,0	6	0,5
1944	1.017	835	82,1	126	12,4	56	5,5
1945	659	523	79,4	87	13,3	48	7,4
1946	1.041	740	71,0	210	20,1	92	8,8
1947	1.615	1.105	68,4	114	7,1	396	24,5
1948	1.468	1.084	73,9	139	9,5	244	16,6
1949	1.629	1.399	85,9	84	5,2	145	8,9
1950	1.419	1.242	87,5	58	4,1	119	8,4
1951	1.646	1.237	75,1	116	7,0	293	17,8
1952	2.236	1.581	70,7	71	3,2	584	26,1
1953	2.272	1.708	75,2	229	10,1	335	14,8
1954	2.391	1.941	81,2	244	10,2	206	8,6
1955	3.148	2.255	71,6	329	10,5	564	17,9
1956	3.305	2.587	78,3	362	11,0	355	10,8
1957	3.967	3.024	76,2	751	18,9	192	4,8
1958	4.822	3.564	73,9	996	20,7	262	5,4
1959	6.386	5.053	79,1	703	11,0	630	9,9
1960	6.933	5.177	74,7	778	11,2	978	14,1
1961	10.934	6.079	55,6	1.158	10,6	3.697	33,8
1962	9.018	6.394	70,9	1.062	11,8	1.561	17,3
1963	11.731	8.424	71,8	564	4,8	2.743	23,4
1964	12.720	9.292	73,0	555	4,4	2.873	22,6
1965	13.188	10.295	78,1	576	4,4	2.317	17,6
1966	15.857	12.464	78,6	564	3,6	2.829	17,8
1967	19.887	14.882	74,8	1.015	5,1	3.989	20,1

YILLAR	GENEL BÜTÇE GELİRLERİ (1)	VERGİ GELİRLERİ (2)	ORAN (%) (2/1)	VERGİ DIŞI NORMAL GELİRLER (3)	ORAN (%) (3/1)	ÖZEL GELİRLER VE FONLAR (4)	ORAN (%) (4/1)
1968	20.130	16.239	80,7	1.562	7,8	2.329	11,6
1969	22.961	19.114	83,2	1.515	6,6	2.332	10,2
1970	32.520	23.003	70,7	3.951	12,1	5.566	17,1
1971	39.833	31.424	78,9	3.681	9,2	4.728	11,9
1972	46.952	39.013	83,1	5.439	11,6	2.500	5,3
1973	58.548	51.958	88,7	3.541	6,0	3.049	5,2
1974	69.972	65.157	93,1	3.827	5,5	989	1,4
1975	105.400	95.009	90,1	9.772	9,3	620	0,6
1976	140.746	127.055	90,3	10.669	7,6	3.022	2,1
1977	183.637	168.249	91,6	14.136	7,7	1.252	0,7
1978	304.699	246.420	80,9	55.471	18,2	2.808	0,9
1979	515.455	405.484	78,7	91.224	17,7	18.747	3,6
1980	925.238	749.849	81,0	139.711	15,1	35.677	3,9
1981	1.420.850	1.190.204	83,8	136.545	9,6	94.102	6,6
1982(**)	1.461.533	1.304.866	89,3	110.840	7,6	45.827	3,1
1983	2.313.957	1.934.492	83,6	307.144	13,3	72.322	3,1
1984	3.298.051	2.372.211	71,9	279.838	8,5	646.002	19,6
1985	4.578.420	3.829.117	83,6	443.974	9,7	305.329	6,7
1986	6.629.710	5.972.034	90,1	554.251	8,4	103.425	1,6
1987	9.894.322	9.051.003	91,5	756.949	7,7	86.370	0,9
1988	16.813.270	14.231.761	84,6	1.228.285	7,3	1.353.223	8,0
1989	30.209.733	25.550.320	84,6	2.438.332	8,1	2.221.081	7,4
1990	55.066.933	45.399.534	82,4	4.266.784	7,7	5.400.615	9,8
1991	96.372.525	78.642.770	81,6	3.926.405	4,1	13.803.350	14,3
1992	174.150.046	141.602.094	81,3	7.648.647	4,4	24.899.305	14,3
1993	350.845.430	264.272.936	75,3	17.636.112	5,0	68.936.381	19,6
1994(***)	742.499.135	587.760.248	79,2	48.365.288	6,5	106.373.599	14,3
1995	1.387.759.990	1.084.350.504	78,1	86.043.516	6,2	217.365.971	15,7
1996	2.684.968.310	2.244.093.830	83,6	159.990.519	6,0	280.883.961	10,5
1997	5.726.931.736	4.745.484.021	82,9	404.678.742	7,1	576.768.973	10,1
1998	11.635.610.868	9.228.596.187	79,3	1.221.530.261	10,5	1.185.484.420	10,2
1999	18.657.677.000	14.802.280.000	79,3	1.883.461.000	10,1	1.971.936.000	10,6
2000	33.040.903.000	26.503.698.000	80,2	3.486.493.000	10,6	3.050.712.000	9,2
2001	50.890.481.000	39.735.928.000	78,1	7.418.386.000	14,6	3.736.167.000	7,3
2002	74.603.699.000	59.631.868.000	79,9	10.874.532.000	14,6	4.097.299.000	5,5
2003	98.558.733.000	84.316.169.000	85,5	10.222.769.000	10,4	4.019.795.000	4,1

Kaynak : 1923 - 1966, 1983-2014 yılları bilgileri kesin hesap kanunları, 1967 - 1982 yılları bilgileri kesin hesap kanunu tasarıları , 2015 yılı bilgileri kamu hesapları bülteni.

(\*) Özel Gelirler ve Fonlar Sütunu: Özel gelirler ve fonlardan başka diğer özel gelirler, özel kanunlarla elde edilen gelirler ve krediler mahsulatını kapsamaktadır.

(\*\*) 10 Aylık (Mali Yıl 1 Ocak - 31 Aralık olarak uygulanmaya başladığından)

(\*\*\*) Ekonomik denge vergisi (EDV), net aktif vergisi (NAV) ve ek motorlu taşıtlar vergisi (EMTV) dahil



**Tablo 9. 1923-2015 Genel Bütçe Gelirleri Tahsilatı (Devam) (TL)**

YILLAR	GENEL BÜTÇE GELİRLERİ (1)	VERGİ GELİRLERİ (2)	ORAN (%) (2/1)	VERGİ DIŐI GELİRLER (3)	ORAN (%) (3/1)	SERMAYE GELİRLERİ (5)	ORAN (%) (5/1)	ALINAN BAĐIŐ VE YARDIMLAR (6)	ORAN (%) (6/1)
2004(****)	120.089.244.000	101.038.904.000	84,1	17.678.311.000	14,7	165.608.000	0,1	1.206.421.000	1,0
2005(****)	148.237.974.000	119.250.807.000	80,4	25.626.260.000	17,3	2.027.326.000	1,4	1.333.581.000	0,9
2006 (****)	182.577.918.000	151.271.701.000	82,9	26.753.776.000	14,7	1.843.837.000	1,0	2.708.604.000	1,5

YILLAR **	GENEL BÜTÇE GELİRLERİ (1)	VERGİ GELİRLERİ (2)	ORAN (%) (2/1)	TEŐEBBÜS VE MÜLKİYET GELİRLERİ (7)	ORAN (%) (7/1)	ALINAN BAĐIŐ VE YARDIMLAR İLE ÖZEL GELİRLER (6)	ORAN (%) (6/1)	FAİZLER, PAYLAR VE CEZALAR (8)	ORAN (%) (8/1)	SERMAYE GELİRLERİ (5)	ORAN (%) (5/1)	ALACAKLARDAN TAHSİLAT (9)	ORAN (%) (9/1)
2007 (****)	203.349.268.000	171.098.466.000	84,1	8.258.577.000	4,1	1.845.809.000	0,9	15.966.557.000	7,9	6.081.636.000	3,0	98.223.000	0,0
2008 (****)	225.496.339.000	189.980.827.000	84,3	7.442.735.000	3,3	851.041.000	0,4	17.698.254.000	7,8	9.116.120.000	4,0	407.362.000	0,2
2009 (****)	232.930.317.000	196.313.308.000	84,3	9.977.763.000	4,3	814.128.000	0,3	23.460.155.000	10,1	2.051.823.000	0,9	313.140.000	0,1
2010 (****)	272.047.638.000	235.686.590.000	86,6	9.828.766.000	3,6	1.207.962.000	0,4	21.697.636.000	8,0	3.401.760.000	1,3	224.924.000	0,1
2011 (****)	319.512.928.000	284.490.017.000	89,0	9.112.663.000	2,9	1.068.434.000	0,3	21.962.792.000	6,9	2.532.453.000	0,8	346.569.000	0,1
2012 (****)	362.654.794.000	317.218.619.000	87,5	14.076.030.000	3,9	1.651.816.000	0,5	26.268.614.000	7,2	2.082.751.000	0,6	1.356.964.000	0,4
2013 (****)	419.653.762.000	367.517.727.000	87,6	14.365.749.000	3,4	1.095.659.000	0,3	26.335.493.000	6,3	10.108.294.000	2,4	230.840.096	0,1
2014 (****)	461.450.539.000	401.683.956.000	87,0	16.305.486.000	3,5	1.284.488.000	0,3	31.718.418.000	6,9	9.553.470.000	2,1	904.721.000	0,2
2015(****)	525.643.967.000	464.886.790.000	88,4	19.706.186.000	3,7	2.213.062.000	0,4	29.821.136.000	5,7	8.043.558.000	1,5	973.235.000	0,2

Kaynak : 1923 - 1966, 1983-2014 yılları bilgileri kesin hesap kanunları, 1967 - 1982 yılları bilgileri Kesin Hesap Kanunu Tasarıları , 2015 yılı bilgileri kamu hesapları bülteni.

(\*) Özel Gelirler ve Fonlar Sütunu: Özel gelirler ve fonlardan başka diđer özel gelirler, özel kanunlarla elde edilen gelirler ve krediler mahsubatını kapsamaktadır.

(\*\*) 10 Aylık (Mali Yıl 1 Ocak - 31 Aralık olarak uygulanmaya başladığından)

(\*\*\*) Ekonomik denge vergisi (EDV), net aktif vergisi (NAV) ve ek motorlu taşıtlar vergisi (EMTV) dahil

(\*\*\*\*) Önceki yıllarla aynı bazda olması için 2004-2005 rakamlarına red ve iadeler dahil edilmiştir.

(\*\*\*\*\*) 2006-2015 yılları Bütçe Kanunu'nda mahalli idare ve fon payları ile red ve iadeler dahil olduğundan, 2006-2015 rakamlarında da mahalli idare ve fon payları ile red ve iadeler dahildir.

NOT : 2008-2015 yılları vergi gelirleri içerisindeki gelir vergisi tevkifat rakamına asgari geçim indirimi tutarı dahildir.

**Tablo 10. Genel Bütçe Vergi Gelirleri Tahsilatı ile Gelir İdaresi Başkanlığı Harcamalarının Karşılaştırılması**

YILLAR	VERGİ GELİRLERİ (BİN TL)	GELİR İDARESİ HARCAMALARI (BİN TL)	100 TL VERGİ TOPLAMAK İÇİN YAPILAN HARCAMA (TL)
2002	65.188.479	471.361	0,72
2003	89.893.112	666.651	0,74
2004	111.335.368	922.286	0,83
2005	131.948.778	1.042.775	0,79
2006	151.271.701	1.152.887	0,76
2007	171.098.466	1.274.631	0,74
2008	189.980.827	1.420.975	0,75
2009	196.313.308	1.607.396	0,82
2010	235.714.637	1.637.613	0,69
2011	284.490.017	1.935.998	0,68
2012	317.218.619	2.179.670	0,69
2013	367.517.727	2.095.646	0,57
2014	401.683.956	2.313.804	0,58
2015	464.886.790	2.471.875	0,53

NOT : 1- Vergi gelirleri rakamları brüt olup, mahalli idare ve fon payları ile red ve iadeler dahil tutarlardır.

2- 2008-2015 yılları vergi gelirleri içerisindeki gelir vergisi tevkifat rakamına asgari geçim indirimi tutarı dâhildir.

**Tablo 11. GSYH, Genel Bütçe Vergi Gelirleri ve Vergi Yüğü**

YILLAR	GSYH(1998 BAZLI) (1) (BİN TL)	BRÜT VERGİ GELİRLERİ(*) (2) (BİN TL)	VERGİ YÜKÜ (%)(2/1)	NET VERGİ GELİRLERİ (**) (3) (BİN TL)	VERGİ YÜKÜ (%)(3/1)
2002	350.476.089	65.188.479	18,6	59.644.416	17,0
2003	454.780.659	89.893.112	19,8	81.783.798	18,0
2004	559.033.026	111.335.368	19,9	100.373.326	18,0
2005	648.931.712	131.948.778	20,3	119.627.198	18,4
2006	758.390.785	151.271.701	19,9	137.480.292	18,1
2007	843.178.421	171.098.466	20,3	152.835.111	18,1
2008	950.534.251	189.980.827	20,0	168.108.960	17,7
2009	952.558.579	196.313.308	20,6	172.440.423	18,1
2010	1.098.799.348	235.714.637	21,5	210.560.388	19,2
2011	1.297.713.210	284.490.017	21,9	253.809.179	19,6
2012	1.416.798.490	317.218.619	22,4	278.780.848	19,7
2013	1.567.289.238	367.517.727	23,4	326.169.164	20,8
2014	1.747.362.376	401.683.956	23,0	352.514.457	20,2
2015(***)	1.962.637.000	464.886.790	23,7	407.474.654	20,8

NOT : 2008-2015 yılları vergi gelirleri içerisindeki gelir vergisi tevkifat rakamına asgari geçim indirimi tutarı dâhildir.

(\*) 2006-2015 Yılları Bütçe Kanunu'nda mahalli idare ve fon payları ile red ve iadeler dahil olduğundan, vergi gelirleri rakamlarında da mahalli idare ve fon payları ile red ve iadeler dâhildir.

(\*\*) Vergi gelirleri rakamlarında mahalli idare ve fon payları dahil, red ve iadeler hariç tutarlardır.

(\*\*\*) 2015 yılı GSYH tutarı Orta Vadeli Program'dan (2016-2018) alınmıştır.

**Tablo 12. Gelir, Kurumlar ve Katma Değer Vergilerinin Genel Bütçe Vergi Gelirleri İçindeki Payı**

YILLAR	VERGİ GELİRLERİ (BİN TL) (1)	GELİR VERGİSİ (BİN TL) (2)	VERGİ GELİRLERİ İÇİNDEKİ PAYI (%) (2/1)	KURUMLAR VERGİSİ (BİN TL) (3)	VERGİ GELİRLERİ İÇİNDEKİ PAYI (%) (3/1)	TOPLAM K.D.V. (DAHİLDE + İTHALDE) (BİN TL) (4)	VERGİ GELİRLERİ İÇİNDEKİ PAYI (%) (4/1)	GELİR VERGİSİ KURUMLAR VERGİSİ KDV TOPLAMI (BİN TL) (5)	VERGİ GELİRLERİ İÇİNDEKİ PAYI (%) (5/1)
2002	59.631.868	13.717.660	23,0	5.575.495	9,3	20.400.201	34,2	39.693.356	66,6
2003	84.316.169	17.063.761	20,2	8.645.345	10,3	27.031.099	32,1	52.740.205	62,6
2004	101.038.904	19.689.593	19,5	9.619.359	9,5	34.325.208	34,0	63.634.160	63,0
2005	119.250.807	22.817.529	19,1	11.401.985	9,6	38.280.430	32,1	72.499.944	60,8
2006	151.271.701	31.727.644	21,0	12.447.354	8,2	50.723.560	33,5	94.898.558	62,7
2007	171.098.466	38.061.543	22,2	15.718.474	9,2	55.461.123	32,4	109.241.140	63,8
2008	189.980.827	44.430.339	23,4	18.658.195	9,8	60.066.230	31,6	123.154.764	64,8
2009	196.313.308	46.018.360	23,4	20.701.805	10,5	60.169.248	30,6	126.889.413	64,6
2010	235.714.637	49.385.289	21,0	22.854.846	9,7	75.649.986	32,1	147.890.121	62,7
2011	284.490.017	59.885.000	21,1	29.233.725	10,3	95.550.463	33,6	184.669.188	64,9
2012	317.218.619	69.671.645	22,0	32.111.820	10,1	103.155.875	32,5	204.939.340	64,6
2013	367.517.727	78.726.008	21,4	31.434.581	8,6	123.878.363	33,7	234.038.952	63,7
2014	401.683.956	91.063.306	22,7	35.163.517	8,8	130.538.554	32,5	256.765.377	63,9
2015	464.886.790	105.393.946	22,7	37.009.483	8,0	153.575.376	33,0	295.978.805	63,7

NOT: 1 - 2002-2005 yılları rakamları, red ve iadeler dahil, mahalli idare ve fon payları hariç tutarlardır.

2 - 2006 - 2015 Yılları Bütçe Kanunu'nda mahalli idare ve fon payları ile red ve iadeler dahil olduğundan, rakamlara da mahalli idare ve fon payları ile red ve iadeler dahildir.

3- 2008 - 2015 yılları gelir vergisi içerisindeki gelir vergisi tevkifat rakamına asgari geçim indirimi tutarı dahildir.

**Tablo 13. Genel Bütçe Vergi Gelirleri Tahsilat Artışı ile Yİ-ÜFE Artışının Karşılaştırılması**

YILLAR	GERÇEKLEŞEN TAHSİLAT (BİN TL.)	BİR ÖNCEKİ YILA GÖRE TAHSİLAT ARTIŞI (%)	12 AYLIK ORTALAMALARA GÖRE Yİ-ÜFE ARTIŞI (%)	12 AYLIK ORTALAMALARA GÖRE Yİ-ÜFE ARTIŞI İLE VERGİ GELİRLERİ TAHSİLAT ARTIŞININ FARKI (%)
2002*	59.631.868	50,1	50,1	0,0
2003*	84.316.169	41,4	25,6	15,8
2004*	101.038.904	19,8	11,1	8,7
2005*	119.250.807	18,0	8,24	9,8
2005**	131.948.778	18,5	8,24	10,3
2006	151.271.701	14,6	9,34	5,3
2007	171.098.466	13,1	6,31	6,8
2008	189.980.827	11,0	12,72	-1,7
2009	196.313.308	3,3	1,23	2,1
2010	235.714.637	20,1	8,52	11,6
2011	284.490.017	20,7	11,09	9,6
2012	317.218.619	11,5	6,09	5,4
2013	367.517.727	15,9	4,48	11,4
2014	401.683.956	9,3	10,25	-1,0
2015	464.886.790	15,7	5,28	10,5

NOT : 1 - Yİ-ÜFE rakamında 1996-2005 yılları için 1994=100 bazlı TEFE endeksi, 2006-2015 yılları için 2003=100 bazlı Yİ-ÜFE endeksi kullanılmıştır.

2 - 2008-2015 yılları vergi gelirleri içerisindeki gelir vergisi tevkifat rakamına asgari geçim indirimi tutarı dâhildir.

(\*) 2002-2005 yılları rakamları, red ve iadeler dahil, mahalli idare ve fon payları hariç tutarlardır.

(\*\*) 2006-2015 yılları Bütçe Kanunu'nda, mahalli idare ve fon payları ile red ve iadeler dâhil olduğundan, 2005 yılı gelirlerine de mahalli idare ve fon payları ile red ve iadeler eklenmiştir.

**Tablo 14. Genel Bütçe Vergi Gelirleri Tahsilatının Nominal ve Reel Artış Oranları  
2014 - 2015**

GELİRİN ÇEŞİDİ	2014 (BİN TL)	2015 (BİN TL)	Nominal Artış (%)	Reel (Yİ-ÜFE) (%)	Reel (TÜFE) (%)
VERGİ GELİRLERİ	401.683.956	464.886.790	15,7	9,9	7,5
GELİR VE KAZANÇ ÜZERİNDEN ALINAN VERGİLER	126.226.823	142.403.429	12,8	7,2	4,8
GELİR VERGİSİ	91.063.306	105.393.946	15,7	9,9	7,5
- Beyana Dayanan Gelir Vergisi	3.758.884	4.445.418	18,3	12,3	9,8
- Basit Usulde Gelir Vergisi	302.196	359.461	18,9	13,0	10,5
- Gelir Vergisi Tevkifatı	85.256.867	98.750.186	15,8	10,0	7,6
- Gelir Geçici Vergisi	1.745.359	1.838.881	5,4	0,1	-2,1
KURUMLAR VERGİSİ	35.163.517	37.009.483	5,2	0,0	-2,2
- Beyana Dayanan Kurumlar Vergisi	1.770.745	1.948.604	10,0	4,5	2,2
- Kurumlar Vergisi Tevkifatı	298.614	333.150	11,6	6,0	3,6
- Kurumlar Geçici Vergisi	33.094.158	34.727.729	4,9	-0,3	-2,5
MÜLKİYET ÜZERİNDEN ALINAN VERGİLER	8.270.231	9.430.404	14,0	8,3	5,9
- Veraset ve İntikal Vergisi	435.979	446.506	2,4	-2,7	-4,9
- Motorlu Taşıtlar Vergisi	7.834.252	8.983.898	14,7	8,9	6,5
DAHİLDE ALINAN MAL VE HİZMET VERGİLERİ	170.703.126	200.582.466	17,5	11,6	9,1
DAHİLDE ALINAN KDV	66.124.818	79.188.287	19,8	13,7	11,2
- Beyana Dayanan Katma Değer Vergisi	63.367.517	75.914.252	19,8	13,8	11,3
- Katma Değer Vergisi Tevkifatı	2.757.301	3.274.035	18,7	12,8	10,3
ÖZEL TÜKETİM VERGİSİ	91.657.358	106.625.973	16,3	10,5	8,0
- Petrol ve Doğalgaz Ürünlerine İlişkin ÖTV	46.058.683	51.480.985	11,8	6,2	3,8
- Motorlu Taşıt Araçlarına İlişkin ÖTV	12.891.414	17.068.872	32,4	25,8	23,0
- Alkollü İçkilere İlişkin ÖTV	5.964.149	6.803.861	14,1	8,4	6,0
- Tütün Mamullerine İlişkin ÖTV	23.024.356	26.967.051	17,1	11,3	8,8
- Kolalı Gazozlara İlişkin ÖTV	310.812	344.887	11,0	5,4	3,1
- Day. Tüketim ve Diğer Mallara İlişkin ÖTV	3.407.923	3.960.235	16,2	10,4	7,9
- 6111 S.K. Kapsamında Tahsil Olunan ÖTV	21	82	290,5	270,9	262,7
BANKA VE SİGORTA MUAMELELERİ VERGİSİ	7.494.649	9.181.009	22,5	16,4	13,8
ŞANS OYUNLARI VERGİSİ	768.167	842.178	9,6	4,1	1,8
ÖZEL İLETİŞİM VERGİSİ	4.658.132	4.744.942	1,9	-3,2	-5,4
DAHİLDE ALINAN DİĞER MAL VE HİZMET VERGİLERİ	2	77	3.750	3.556,9	3.475,7
ULUSLARARASI TİC. VE MUAM. AL. VERGİLER	71.194.077	82.962.082	16,5	10,7	8,2
- Gümrük Vergileri	6.588.043	8.332.687	26,5	20,1	17,5
- İthalde Alınan Katma Değer Vergisi	64.413.736	74.387.089	15,5	9,7	7,3
- Diğer Dış Ticaret Gelirleri	192.298	242.306	26,0	19,7	17,0
DAMGA VERGİSİ	10.479.147	12.201.530	16,4	10,6	8,1
HARÇLAR	14.806.475	17.303.266	16,9	11,0	8,5
- Yargı Harçları	2.479.184	2.956.902	19,3	13,3	10,8
- Noter Harçları	663.932	690.385	4,0	-1,2	-3,4
- Vergi Yargısı Harçları	278	330	18,7	12,7	10,2
- Tapu Harçları	8.095.398	9.577.653	18,3	12,4	9,9
- Pasaport ve Konsolosluk Harçları	943.602	1.070.075	13,4	7,7	5,3
- Gemi Liman Harçları	17.047	19.038	11,7	6,1	3,7
- İmtiyazname, Ruhsatname ve Diploma H.	55.554	69.144	24,5	18,2	15,6
- Trafik Harçları	598.484	755.709	26,3	19,9	17,3
- Diğer Harçlar	1.952.995	2.164.030	10,8	5,2	2,9
BAŞKA YERDE SINIFLANDIRILMAYAN DİĞER VERGİLER	4.077	3.613	-11,4	-15,8	-17,7
- Kaldırılan Vergiler Artıkları	1.929	923	-52,2	-54,6	-55,6
- Bazı Varlık. Milli Ekon. Kazan. Hak. Kanun Uyar. Alın. Verg.	1.030	2.324	125,6	114,3	109,5
- Başka Yerde Sınıflandırılmayan Diğer Vergiler	1.119	366	-67,3	-68,9	-69,6

KAYNAK: Muhasebat Genel Müdürlüğü

NOT: 1- 2014-2015 yılları Bütçe Kanunu'nda mahalli idare ve fon payları ile red ve iadeler dahil olduğundan, gelirlere de mahalli idare ve fon payları ile red ve iadeler dahildir.

2- 2014-2015 yılları gelir vergisi içerisindeki gelir vergisi tevkifat rakamına asgari geçim indirimi tutarı dahildir.

**Tablo 15. Genel Bütçe Vergi Gelirleri Kümülatif Tahakkuk - Tahsilat Sonuçları**

GELİRİN ÇEŞİDİ	TAHAKKUK			TAHSİLAT		
	2014 (BİN TL)	2015 (BİN TL)	DEĞİŞİM (%)	2014 (BİN TL)	2015 (BİN TL)	DEĞİŞİM (%)
VERGİ GELİRLERİ TOPLAMI	471.415.754	548.919.516	16,4	401.683.956	464.886.790	15,7
GELİR VE KAZANÇ ÜZERİNDEN ALINAN VERGİLER	152.807.906	174.229.488	14,0	126.226.823	142.403.429	12,8
GELİR VERGİSİ	109.388.403	127.590.491	16,6	91.063.306	105.393.946	15,7
Beyana Dayanan Gelir Vergisi	8.335.448	9.957.763	19,5	3.758.884	4.445.418	18,3
Basit Usulde Gelir Vergisi	634.527	725.395	14,3	302.196	359.461	18,9
Gelir Vergisi Tevkifatı	97.814.752	114.035.712	16,6	85.256.867	98.750.186	15,8
Gelir Geçici Vergisi	2.603.676	2.871.621	10,3	1.745.359	1.838.881	5,4
KURUMLAR VERGİSİ	43.419.503	46.638.997	7,4	35.163.517	37.009.483	5,2
Beyana Dayanan Kurumlar Vergisi	7.412.726	8.574.291	15,7	1.770.745	1.948.604	10,0
Kurumlar Vergisi Tevkifatı	387.999	413.977	6,7	298.614	333.150	11,6
Kurumlar Geçici Vergisi	35.618.778	37.650.729	5,7	33.094.158	34.727.729	4,9
MÜLKİYET ÜZERİNDEN ALINAN VERGİLER	11.935.685	13.868.866	16,2	8.270.231	9.430.404	14,0
Veraset ve İntikal Vergisi	696.185	853.873	22,7	435.979	446.506	2,4
Motorlu Taşıtlar Vergisi	11.239.500	13.014.993	15,8	7.834.252	8.983.898	14,7
DAHİLDE ALINAN MAL VE HİZMET VERGİLERİ	202.445.738	239.373.595	18,2	170.703.126	200.582.466	17,5
DAHİLDE ALINAN KATMA DEĞER VERGİSİ	92.593.342	111.424.418	20,3	66.124.818	79.188.287	19,8
ÖZEL TÜKETİM VERGİSİ	96.730.208	112.954.767	16,8	91.657.358	106.625.973	16,3
Petrol ve Doğalgaz Ürünleri	49.696.704	56.135.041	13,0	46.058.683	51.480.985	11,8
Motorlu Taşıtlar	13.102.938	17.383.033	32,7	12.891.414	17.068.872	32,4
Alkollü İçkiler	6.488.112	7.395.648	14,0	5.964.149	6.803.861	14,1
Tütün Mamülleri	23.270.553	27.226.591	17,0	23.024.356	26.967.051	17,1
Kola Gazozlar	351.005	382.873	9,1	310.812	344.887	11,0
Dayanıklı Tüketim ve Diğer Mallar	3.820.804	4.431.428	16,0	3.407.923	3.960.235	16,2
6111 S.K. Kapsamında Tahsil Olunan ÖTV	92	153	66,3	21	82	290,5
BANKA VE SİGORTA MUAMELELERİ VERGİSİ	7.645.596	9.361.327	22,4	7.494.649	9.181.009	22,5
ŞANS OYUNLARI VERGİSİ	794.333	868.344	9,3	768.167	842.178	9,6
ÖZEL İLETİŞİM VERGİSİ	4.682.257	4.764.662	1,8	4.658.132	4.744.942	1,9
DAHİLDE ALINAN DİĞER MAL VE HİZMET VERGİLERİ	2	77	3750,0	2	77	3750,0
ULUSLARARASI TİC. VE MUAM. AL. VERGİLER	71.194.130	82.962.085	16,5	71.194.077	82.962.082	16,5
Gümrük Vergileri	6.588.051	8.332.688	26,5	6.588.043	8.332.687	26,5
İthalde Alınan Katma Değer Vergisi	64.413.781	74.387.091	15,5	64.413.736	74.387.089	15,5
Diğer Dış Ticaret Gelirleri	192.298	242.306	26,0	192.298	242.306	26,0
DAMGA VERGİSİ	13.588.266	16.038.257	18,0	10.479.147	12.201.530	16,4
HARÇLAR	17.591.645	20.597.475	17,1	14.806.475	17.303.266	16,9
Yargı Harçları	4.991.309	5.911.046	18,4	2.479.184	2.956.902	19,3
Noter Harçları	672.787	700.800	4,2	663.932	690.385	4,0
Vergi Yargısı Harçları	1.413	1.471	4,1	278	330	18,7
Tapu Harçları	8.192.410	9.704.506	18,5	8.095.398	9.577.653	18,3
Pasaport ve Konsolosluk Harçları	943.909	1.070.407	13,4	943.602	1.070.075	13,4
Gemi ve Liman Harçları	17.087	19.080	11,7	17.047	19.038	11,7
İmtiyazname, Ruhsatname ve Diploma Harçları	65.209	80.991	24,2	55.554	69.144	24,5
Trafik Harçları	600.453	758.179	26,3	598.484	755.709	26,3
Diğer Harçlar	2.107.068	2.350.995	11,6	1.952.995	2.164.030	10,8
BAŞKA YERDE SINIFLANDIRILMAYAN DİĞER VERGİLER	1.852.384	1.849.750	-0,1	4.077	3.613	-11,4

KAYNAK: Muhasebat Genel Müdürlüğü

NOT: 1- 2014-2015 yılları Bütçe Kanunu'nda mahalli idare ve fon payları ile red ve iadeler dahil olduğundan, rakamlara da mahalli idare ve fon payları ile red ve iadeler dahildir.

2- 2014-2015 yılları gelir vergisi içerisindeki gelir vergisi tevkifat rakamına asgari geçim indirimi tutarı dahildir.

**Tablo 16. Bütçe Kanununda Öngörülen Genel Bütçe Gelirlerinin Gerçekleşme Oranları**

GELİRİN ÇEŞİTLERİ	2015 BÜTÇE KANUNU (BİN TL)	2015 Tahsilatı (BİN TL)	Gerçekleşme Oranı (%)
VERGİ GELİRLERİ TOPLAMI	427.048.060	447.630.742	104,8
GELİR VE KAZANÇ ÜZERİNDEN ALINAN VERGİLER	124.124.406	125.147.381	100,8
GELİR VERGİSİ	85.037.788	88.137.898	103,6
Beyana Dayanan Gelir Vergisi	4.338.734	4.445.418	102,5
Basit Usulde Gelir Vergisi	343.780	359.461	104,6
Gelir Vergisi Tevkifatı	78.381.796	81.494.138	104,0
Gelir Geçici Vergisi	1.973.478	1.838.881	93,2
KURUMLAR VERGİSİ	39.086.618	37.009.483	94,7
Beyana Dayanan Kurumlar Vergisi	1.940.806	1.948.604	100,4
Kurumlar Vergisi Tevkifatı	307.563	333.150	108,3
Kurumlar Geçici Vergisi	36.838.249	34.727.729	94,3
MÜLKİYET ÜZERİNDEN ALINAN VERGİLER	9.296.637	9.430.404	101,4
Veraset ve İntikal Vergisi	455.580	446.506	98,0
Motorlu Taşıtlar Vergisi	8.841.057	8.983.898	101,6
DAHİLDE ALINAN MAL VE HİZMET VERGİLERİ	183.764.276	200.582.466	109,2
DAHİLDE ALINAN KATMA DEĞER VERGİSİ	75.016.620	79.188.287	105,6
ÖZEL TÜKETİM VERGİSİ	94.431.458	106.625.973	112,9
Petrol ve Doğalgaz Ürünleri	48.110.256	51.480.985	107,0
Motorlu Taşıtlar	12.898.310	17.068.872	132,3
Alkollü İçkiler	5.939.376	6.803.861	114,6
Tütün Mamülleri	23.500.005	26.967.051	114,8
Kola Gazozlar	305.186	344.887	113,0
Dayanıklı Tüketim ve Diğer Mallar	3.678.325	3.960.235	107,7
6111 S.K. Kapsamında Tahsil Olunan ÖTV		82	
BANKA VE SİGORTA MUAMELELERİ VERGİSİ	8.752.089	9.181.009	104,9
ŞANS OYUNLARI VERGİSİ	849.516	842.178	99,1
ÖZEL İLETİŞİM VERGİSİ	4.714.593	4.744.942	100,6
DAHİLDE ALINAN DİĞER MAL VE HİZMET VERGİLERİ		77	
ULUSLARARASI TİC. VE MUAM. AL. VERGİLER	82.324.828	82.962.082	100,8
Gümrük Vergileri	6.995.389	8.332.687	119,1
İthalde Alınan Katma Değer Vergisi	75.102.825	74.387.089	99,0
Diğer Dış Ticaret Gelirleri	226.614	242.306	106,9
DAMGA VERGİSİ	11.571.120	12.201.530	105,4
HARÇLAR	15.954.989	17.303.266	108,5
Yargı Harçları	2.775.170	2.956.902	106,5
Noter Harçları	749.290	690.385	92,1
Vergi Yargısı Harçları	0	330	
Tapu Harçları	8.545.565	9.577.653	112,1
Pasaport ve Konsolosluk Harçları	1.016.223	1.070.075	105,3
Gemi ve Liman Harçları	22.010	19.038	86,5
İmtiyazname, Ruhsatname ve Diploma Harçları	61.578	69.144	112,3
Trafik Harçları	628.785	755.709	120,2
Diğer Harçlar	2.156.368	2.164.030	100,4
BAŞKA YERDE SINIFLANDIRILMAYAN DİĞER VERGİLER	11.804	3.613	30,6

KAYNAK : Muhasebat Genel Müdürlüğü

NOT : 2015 yılı Bütçe Kanunu'nda, mahalli idare ve fon payları ile red ve iadeler dahil olduğundan, tahsilat rakamları da mahalli idare ve fon payları ile red ve iadeler dahildir.

**Tablo 17. Türkiye'nin Taraf Olduğu Çifte Vergilendirmeyi Önleme Anlaşmaları Tablosu\***

TARAF DEVLET	GÖRÜŞMELERE BAŞLANGIÇ TARİHİ	ANLAŞMANIN PARAFE EDİLDİĞİ TARİH	ANLAŞMANIN İMZA EDİLDİĞİ TARİH	ANLŞ. ONAYLANMASINI UYGUN BULAN KANUN		ANLAŞMAYI ONAYLAYAN BAKANLAR KURULU KARARI		ANLAŞMANIN		
				KABUL TARİHİ NO.SU	R.G. TARİHİ VE NO.SU	KABUL TARİHİ VE NO.SU	R.G. TARİHİ VE NO.SU	YÜRÜRLÜK TARİHİ	UYGULAMA TARİHİ	
1)	Avusturya	22/01/1968	01/07/1969	03/11/1970	08/05/1973 - 1719	18/05/1973 - 14539	27/06/1973 - 7/6661	01/08/1973 - 14612	24/09/1973	01/01/1974
	Avusturya (revize)	14/05/2001	03/06/2004	28/03/2008	01/04/2009 - 5848	10/04/2009 - 27196	27/05/2009 - 2009/15057	26/06/2009 - 27270	01/10/2009	01/01/2010
2)	Norveç	11/10/1971	15/10/1971	16/12/1971	26/06/1975 - 1917	07/07/1975 - 15288	21/08/1975 - 7/10603	21/12/1975 - 15445	30/01/1976	01/01/1977
	Norveç (revize)	05/11/2007	28/03/2008	15/01/2010	23/02/2011 - 6153	12/03/2011 - 27872	21/04/2011 - 2011/1729	28/05/2011 - 27947 M/	15/06/2011	01/01/2012
3)	Kore	30/05/1983	30/09/1983	24/12/1983	10/06/1985 - 3229	25/06/1985 - 18792	16/08/1985 - 85/9766	02/10/1985 - 18886	25/03/1986	01/01/1987
4)	Ürdün	06/03/1984	02/05/1984	06/06/1985	20/02/1986 - 3263	26/02/1986 - 19031	16/04/1986 - 86/10602	15/07/1986 - 19165	03/12/1986	01/01/1987
5)	Tunus	04/06/1985	17/01/1986	02/10/1986	18/05/1987 - 3364	26/05/1987 - 19471	29/06/1987 - 87/11927	30/09/1987 - 19590	28/12/1987	01/01/1988
6)	Romanya	16/09/1983	08/02/1986	01/07/1986	27/05/1988 - 3456	01/06/1988 - 19829	04/07/1988 - 88/13123	21/08/1988 - 19906	15/09/1988	01/01/1989
7)	Hollanda	25/03/1985	21/02/1986	27/03/1986	27/05/1988 - 3459	01/06/1988 - 19829	04/07/1988 - 88/13122	22/08/1988 - 19907	30/09/1988	01/01/1989
8)	Pakistan	13/03/1983	01/11/1985	14/11/1985	27/05/1988 - 3457	01/06/1988 - 19829	04/07/1988 - 88/13129	26/08/1988 - 19911	08/08/1988	01/01/1989
9)	İngiltere	03/09/1984	14/06/1985	19/02/1986	27/05/1988 - 3458	01/06/1988 - 19829	30/07/1988 - 88/13153	19/10/1988 - 19964	26/10/1988	01/01/1989
10)	Finlandiya	27/03/1984	19/10/1984	09/05/1986	10/11/1988 - 3498	17/11/1988 - 19992	25/11/1988 - 88/13510	30/11/1988 - 20005	30/12/1988	01/01/1989
	Finlandiya (revize)	13/10/2008	18/06/2009	06/10/2009	07/12/2011 - 6256	15/12/2011 - 28143	17/02/2012 - 2012/2856	24/03/2012 - 28243	04/05/2012	01/01/2013
11)	K.K.T.C.	16/02/1987	01/05/1987	22/12/1987	10/11/1988 - 3500	17/11/1988 - 19992	11/12/1988 - 88/13556	26/12/1988 - 20031	30/12/1988	01/01/1989
12)	Fransa	04/03/1986	07/03/1986	18/02/1987	07/12/1988 - 3509	14/12/1988 - 20019	05/01/1989 - 89/13682	10/04/1989 - 20135	01/07/1989	01/01/1990
13)	Almanya	05/05/1981	14/12/1984	16/04/1985	27/02/1986 - 3264	04/03/1986 - 19037	20/04/1986 - 86/10610	09/07/1986 - 19159	30/12/1989	01/01/1990
	Almanya	26/03/2007	05/05/2010	19/09/2011	23/12/2011 - 6263	27/12/2011 - 28155	16/01/2012 - 2012/2695	24/01/2012 - 28183	01/08/2012	01/01/2011
14)	İsveç	13/11/1984	24/05/1985	21/01/1988	19/04/1990 - 3633	08/05/1990 - 20512	24/06/1990 - 90/588	30/09/1990 - 20651	18/11/1990	01/01/1991
15)	Belçika	09/02/1987	15/05/1987	02/06/1987	10/11/1988 - 3499	17/11/1988 - 19992	08/08/1991 - 91/2110	15/09/1991 - 20992	08/10/1991	01/01/1992

16)	Danimarka	24/04/1989	27/04/1990	30/05/1991	11/03/1993 - 3884	21/03/1993 - 21531	28/04/1993 - 93/4352	23/05/1993 - 21589	20/06/1993	01/01/1991
17)	İtalya	31/03/1987	30/09/1988	27/07/1990	09/05/1991 - 3740	21/05/1991 - 20877	19/07/1993 - 93/4657	09/09/1993 - 21693	01/12/1993	01/01/1994
18)	Japonya	14/05/1986	06/11/1992	08/03/1993	15/09/1994 - 4012	22/09/1994 - 22059	17/10/1994 - 94/6130	13/11/1994 - 22110	28/12/1994	01/01/1995
19)	B.A.E.	20/03/1990	22/03/1990	29/01/1993	27/09/1994 - 4040	01/10/1994 - 22068	18/11/1994 - 94/6258	27/12/1994 - 22154	26/12/1994	01/01/1995
20)	Macaristan	25/09/1989	20/06/1991	10/03/1993	21/09/1994 - 4031	29/09/1994 - 22066	08/11/1994 - 94/6213	25/12/1994 - 22152	09/11/1995	01/01/1993
21)	Kazakistan	26/07/1993	13/03/1995	15/08/1995	25/07/1996 - 4155	31/07/1996 - 22713	30/09/1996 - 96/8664	08/11/1996 - 22811	18/11/1996	01/01/1997
22)	Makedonya	11/05/1994	12/05/1994	16/06/1995	25/07/1996 - 4156	31/07/1996 - 22713	03/09/1996 - 96/8549	07/10/1996 - 22780	28/11/1996	01/01/1997
23)	Arnavutluk	08/02/1993	04/03/1994	04/04/1994	25/07/1996 - 4154	31/07/1996 - 22713	03/09/1996 - 96/8543	05/10/1996 - 22778	26/12/1996	01/01/1997
24)	Cezayir	12/03/1990	28/06/1990	02/08/1994	28/08/1996 - 4170	03/09/1996 - 22746	06/11/1996 - 96/8794	30/12/1996 - 22863	30/12/1996	01/01/1997
25)	Moğolistan	25/06/1993	26/06/1993	12/09/1995	28/08/1996 - 4174	03/09/1996 - 22746	07/11/1996 - 96/8806	30/12/1996 - 22863	30/12/1996	01/01/1997
26)	Hindistan	07/03/1988	29/10/1993	31/01/1995	28/08/1996 - 4176	03/09/1996 - 22746	04/11/1996 - 96/8779	30/12/1996 - 22863	30/12/1996	01/01/1994
27)	Malezya	27/01/1986	-	27/09/1994	28/08/1996 - 4171	03/09/1996 - 22746	04/11/1996 - 96/8777	30/12/1996 - 22863	31/12/1996	01/01/1997
28)	Mısır	22/11/1993	26/11/1993	25/12/1993	28/08/1996 - 4172	03/09/1996 - 22746	17/10/1996 - 96/8750	30/12/1996 - 22863	31/12/1996	01/01/1997
29)	Çin Halk Cum.	21/05/1990	10/05/1991	23/05/1995	28/08/1996 - 4175	03/09/1996 - 22746	04/11/1996 - 96/8778	30/12/1996 - 22863	20/01/1997	01/01/1998
30)	Polonya	29/05/1989	07/05/1993	03/11/1993	28/08/1996 - 4169	03/09/1996 - 22746	11/10/1996 - 96/8731	30/12/1996 - 22863	01/04/1997	01/01/1998
31)	Türkmenistan	28/11/1994	21/04/1995	17/08/1995	04/04/1997 - 4241	10/04/1997 - 22960	12/05/1997 - 97/9426	13/06/1997 - 23018	24/06/1997	01/01/1998
32)	Azerbaycan	08/02/1994	-	09/02/1994	04/04/1997 - 4240	10/04/1997 - 22960	16/05/1997 - 97/9477	27/06/1997 - 23032	01/09/1997	01/01/1998
33)	Bulgaristan	19/04/1993	-	07/07/1994	28/08/1996 - 4173	03/09/1996 - 22746	02/09/1997 - 97/9917	15/09/1997 - 23111	17/09/1997	01/01/1998
34)	Özbekistan	12/07/1994	20/07/1995	08/05/1996	17/07/1997 - 4298	26/07/1997 - 23061	26/08/1997 - 97/9882	07/09/1997 - 23103	30/09/1997	01/01/1997
35)	A.B.D.	31/03/1986	11/05/1995	28/03/1996	11/12/1997 - 4312	14/12/1997 - 23200	17/12/1997 - 97/10434	31/12/1997 - 23217	19/12/1997	01/01/1998
36)	Beyaz Rusya	10/06/1996	13/06/1996	24/07/1996	26/02/1998 - 4345	03/03/1998 - 23275	30/03/1998 - 98/10875	22/04/1998 - 23321	29/04/1998	01/01/1999
37)	Ukrayna	21/06/1994	27/01/1995	27/11/1996	11/02/1998 - 4339	14/02/1998 - 23258	18/03/1998 - 98/10846	22/04/1998 - 23321	29/04/1998	01/01/1999
38)	İsrail	25/04/1994	15/02/1996	14/03/1996	26/02/1998 - 4344	03/03/1998 - 23275	03/04/1998 - 98/11047	24/05/1998 - 23351	27/05/1998	01/01/1999
39)	Slovakya	13/11/1995	05/09/1996	02/04/1997	30/07/1999 - 4428	05/08/1999 - 23777	27/08/1999 - 99/13293	03/10/1999 - 23835	02/12/1999	01/01/2000
40)	Kuveyt	30/05/1988	02/02/1989	06/10/1997	30/07/1999 - 4429	05/08/1999 - 23777	04/10/1999 - 99/13519	28/11/1999 - 23890	13/12/1999	01/01/1997



41)	Rusya	31/08/1992	29/11/1996	15/12/1997	30/07/1999 - 4426	05/08/1999 - 23777	03/11/1999 - 99/13619	17/12/1999 - 23909	31/12/1999	01/01/2000
42)	Endonezya	21/02/1995	28/07/1995	25/02/1997	26/02/1998 - 4352	03/03/1998 - 23275	06/01/2000 - 2000/27	15/02/2000 - 23965	06/03/2000	01/01/2001
43)	Litvanya	03/03/1997	09/01/1998	24/11/1998	01/02/2000 - 4527	06/02/2000 - 23956	24/03/2000 - 2000/349	10/05/2000 - 24045	17/05/2000	01/01/2001
44)	Hırvatistan	28/01/1997	28/08/1997	22/09/1997	01/02/2000 - 4525	06/02/2000 - 23956	23/03/2000 - 2000/339	10/05/2000 - 24045	18/05/2000	01/01/2001
45)	Moldova	17/06/1996	-	25/06/1998	01/02/2000 - 4526	06/02/2000 - 23956	01/06/2000 - 2000/861	25/07/2000 - 24120	28/07/2000	01/01/2001
46)	Singapur	04/10/1993	17/05/1996	09/07/1999	26/04/2001 - 4663	09/05/2001 - 24397	07/06/2001 - 2001/2605	18/07/2001 - 24466	27/08/2001	01/01/2002
47)	Kırgızistan	05/10/1995	-	01/07/1999	26/04/2001 - 4664	09/05/2001 - 24397	30/10/2001 - 2001/3234	12/12/2001 - 24611	20/12/2001	01/01/2002
48)	Tacikistan	-	-	06/05/1996	18/10/2001 - 4718	24/10/2001 - 24563	13/11/2001 - 2001/3336	24/12/2001 - 24620	26/12/2001	01/01/2002
49)	Çek Cum.	04/05/1998	28/05/1999	12/11/1999	09/07/2003 - 4922	12/07/2003 - 25166	30/10/2003 - 2003/6381	15/12/2003 - 25317	16/12/2003	01/01/2004
50)	İspanya	07/04/1987	18/03/2002	05/07/2002	16/10/2003 - 4986	21/10/2003 - 25266	11/11/2003 - 2003/6454	18/12/2003 - 25320	18/12/2003	01/01/2004
51)	Bangladeş	07/10/1996	02/10/1997	31/10/1999	15/07/2003 - 4930	22/07/2003 - 25176	30/10/2003 - 2003/6380	15/12/2003 - 25317	23/12/2003	01/01/2004
52)	Letonya	03/03/1997	09/01/1998	03/06/1999	15/07/2003 - 4938	22/07/2003 - 25176	05/11/2003 - 2003/6431	22/12/2003 - 25324	23/12/2003	01/01/2004
53)	Slovenya	15/03/1999	29/09/2000	19/04/2001	15/07/2003 - 4931	22/07/2003 - 25176	01/12/2003 - 2003/6494	23/12/2003 - 25325	23/12/2003	01/01/2004
54)	Yunanistan	17/10/1988	14/11/2003	02/12/2003	25/12/2003 - 5032	30/12/2003 - 25332	20/01/2004 - 2004/6777	02/03/2004 - 25390	05/03/2004	01/01/2005
55)	Suriye	21/12/1999	-	06/01/2004	29/04/2004 - 5161	07/05/2004 - 25455	02/06/2004 - 2004/7445	28/06/2004 - 25506	21/08/2004	01/01/2005
56)	Tayland	19/12/1994	05/07/1996	11/04/2002	29/04/2004 - 5157	07/05/2004 - 25455	20/12/2004 - 2004/8275	08/01/2005 - 25694	13/01/2005	01/01/2006
57)	Lüksemburg	11/11/1996	21/05/2003	09/06/2003	02/12/2004 - 5267	07/12/2004 - 25663	27/12/2004 - 2004/8309	08/01/2005 - 25694	18/01/2005	01/01/2006
58)	Sudan	15/11/1999	18/11/1999	26/08/2001	15/07/2003 - 4932	22/07/2003 - 25176	25/08/2003 - 2003/6087	17/09/2003 - 25232	31/01/2005	01/01/2006
59)	Estonya	03/03/1997	09/01/1998	25/08/2003	29/04/2004 - 5158	07/05/2004 - 25455	18/06/2004 - 2004/7501	04/07/2004 - 25512	21/02/2005	01/01/2006
60)	İran	05/02/1994	21/07/1994	17/06/2002	09/07/2003 - 4923	12/07/2003 - 25166	01/09/2003 - 2003/6157	09/10/2003 - 25254	27/02/2005	01/01/2006
61)	Fas	29/09/1998	-	07/04/2004	29/04/2005 - 5342	05/05/2005 - 25806	06/06/2005 - 2005/8985	22/06/2005 - 25853	18/07/2006	01/01/2007
62)	Lübnan	29/01/1996	-	12/05/2004	29/04/2005 - 5343	05/05/2005 - 25806	07/08/2006 - 2006/10855	17/08/2006 - 26262	21/08/2006	01/01/2007
63)	G.Afrika Cum.	06/06/1994	09/06/1994	03/03/2005	06/04/2006 - 5484	08/04/2006 - 26133	19/10/2006 - 2006/11161	20/11/2006 - 26352	06/12/2006	01/01/2007
64)	Portekiz	05/11/2001	-	11/05/2005	01/06/2006 - 5515	06/06/2006 - 26190	27/11/2006 - 2006/11337	15/12/2006 - 26377	18/12/2006	01/01/2007
65)	Sırbistan-Karadağ	20/10/2003	25/05/2005	12/10/2005	13/03/2007 - 5600	17/03/2007 - 26465	03/07/2007 - 2007/12427	08/08/2007 - 26607	10/08/2007	01/01/2008

66)	<b>Etiyopya</b>	10/10/2000	25/02/2005	02/03/2005	13/03/2007 - 5599	17/03/2007 - 26465	26/06/2007 - 2007/12450	09/08/2007 - 26608	14/08/2007	01/01/2008
67)	<b>Bahreyn</b>	04/01/1997	24/11/2004	14/11/2005	25/04/2007 - 5629	01/05/2007 - 26509	13/07/2007 - 2007/12487	21/08/2007 - 26620	02/09/2007	01/01/2008
68)	<b>Katar</b>	07/09/1999	-	25/12/2001	01/06/2006 - 5513	06/06/2006 - 26190	04/02/2008 - 2008/13187	05/02/2008 - 26778	11/02/2008	01/01/2009
69)	<b>Bosna-Hersek</b>	24/06/2003	26/06/2003	16/02/2005	01/06/2006 - 5514	06/06/2006 - 26190	19/03/2007 - 2007/11895	08/04/2007 - 26487	18/09/2008	01/01/2009
70)	<b>S.Arabistan</b>	26/01/2004	01/03/2007	09/11/2007	03/12/2008 - 5823	18/12/2008 - 27084	03/02/2009 - 2009/14616	03/02/2009 - 27130 m/	01/04/2009	01/01/2010
71)	<b>Gürcistan</b>	08/04/1997	02/02/2007	21/11/2007	02/12/2009 - 5932	16/12/2009 - 27434	21/01/2010 - 2010/52	10/02/2010 - 27489	15/02/2010	01/01/2011
72)	<b>Umman</b>	13/04/1996	-	31/05/2006	02/12/2009 - 5938	16/12/2009 - 27434	16/02/2010 - 2010/173	13/03/2010 - 27520	15/03/2010	01/01/2011
73)	<b>Yemen</b>	13/09/2004	-	26/10/2005	02/12/2009 - 5934	16/12/2009 - 27434	01/03/2010 - 2010/202	13/03/2010 - 27520	16/03/2010	01/01/2011
74)	<b>İrlanda</b>	26/07/1999	19/04/2008	24/10/2008	08/06/2010 - 5985	13/06/2010 - 27610	19/07/2010 - 2010/729	10/08/2010 - 27668	18/08/2010	01/01/2011
75)	<b>Yeni Zelanda</b>	30/06/2008	03/07/2008	22/04/2010	10/03/2011 - 6205	29/03/2011 - 27889	24/05/2011 - 2011/1925	04/07/2011 - 27984 m/	28/07/2011	01/01/2012
76)	<b>Kanada</b>	21/04/1986	01/04/2003	14/07/2009	29/12/2010 - 6096	08/01/2011 - 27809	17/03/2011 - 2011/1577	29/04/2011 - 27919 m/	04/05/2011	01/01/2012
77)	<b>İsviçre</b>	21/10/1986	04/11/2009	18/06/2010	19/10/2011 - 6240	22/10/2011 - 28092	13/12/2011 - 2011/2580	12/01/2012 - 28171	08/02/2012	01/01/2013
78)	<b>Avustralya</b>	22/11/1995	28/02/1997	28/04/2010	17/01/2013 - 6407	31/01/2013 - 28545	24/04/2013 - 2013/4640	21/05/2013 - 28653 m/	05/06/2013	01/01/2014
79)	<b>Malta</b>	02/10/1995	30/05/1997	14/07/2011	02/01/2013 - 6370	17/01/2013 - 28531	25/03/2013 - 2013/4507	27/04/2013 - 28630	13/06/2013	01/01/2014
80)	<b>Brezilya</b>	14/03/2005	24/03/2010	16/12/2010	25/10/2011 - 6244	12/11/2011 - 28110	16/12/2011 - 2011/2624	12/01/2012 - 28171	09/10/2012	01/01/2013
81)	<b>Filipinler</b>	23/11/1998	07/05/1999	18/03/2009	29/12/2010 - 6095	08/01/2011 - 27809	10/02/2011 - 2011/1467	10/04/2011 - 27901	-	-
82)	<b>Kosova</b>	08/11/2010	11/11/2010	10/09/2012	10/02/2015- 6606	27/02/2015- 29280	19/08/2015- 2015/8056	28/08/2015- 29459	-	-
83)	<b>Meksika</b>	25/04/2011	29/04/2011	17/12/2013	04/02/2015- 6594	20/02/2015- 29273	20/04/2015- 2015/7628	06/06/2015- 29378	-	-
84)	<b>Gambiya</b>	-	-	11/02/2014	-	-	-	-	-	-
85)	<b>Vietnam</b>	29/06/1999	23/10/2009	08/07/2014	-	-	-	-	-	-
86)	<b>Senegal</b>	25/05/2013	10/07/2015	14/11/2015	-	-	-	-	-	-
87)	<b>Filistin</b>	12/11/2012	15/11/2012	-	-	-	-	-	-	-
88)	<b>Çad</b>	08/04/2015	10/04/2015	-	-	-	-	-	-	-
89)	<b>Fildişi Sahili</b>	18/05/2015	20/05/2015	-	-	-	-	-	-	-
90)	<b>Gabon</b>	01/09/2015	03/09/2015	-	-	-	-	-	-	-

\*31.12.2015 tarihi itibarıyla

**Tablo 18. Kayıt Dışı Ekonominin Azaltılması Programı Eylem Planı (Özet)**

BİLEŞEN/ EYLEM NO	EYLEMDEN SORUMLU KURULUŞ	EYLEM	BAŞLANGIÇ- BİTİŞ TARİHİ
<b>1. Bileşen: Kayıt Dışı Ekonominin Boyutunun Belirlenmesi ve Ekonomi Üzerindeki Etkilerinin Analizi</b>			
<b>Politika 1: Kayıt dışılığın boyutunun gelir ve istihdam yönüyle araştırılması</b>			
1	MB	Kayıt dışı ekonominin boyutunun ölçülmesinde kullanılan mevcut standart yöntemler Türkiye'ye özgü koşullar dikkate alınarak geliştirilecek ve belirli sektörler bazında kayıt dışı ekonominin boyutu ölçülerek yol açtığı sorunların etkisi araştırılacaktır.	Şubat 2015- Aralık 2017
2	GİB	Vergi açığının GSYH'ya oranı, beklenen vergi gelirleri ve vergilendirme kapasitesi, ülke bazında ölçülecek ve vergi türleri itibarıyla mükelleflerin, vergi dairesi başkanlıkları ile defterdarlıkların yetki alanı nezdinde vergiye uyum düzeyleri analiz edilecektir.	Şubat 2015- Aralık 2017
3	ÇSGB	Kayıt dışı istihdam ve boyutu, düzenlenecek bir çalıştayda değerlendirilecek ve kayıt dışılığın yoğun olduğu tarım dışı sektörlerde durum analizi yapılarak sonuçlar kamuoyu ile paylaşılacaktır.	Şubat 2015- Mayıs 2015
<b>2. Bileşen: Gönüllü Uyumun Teşvik Edilmesi ve Uyum Seviyesinin Yükseltilmesi</b>			
<b>Politika 1: Mükelleflerin vergiye gönüllü uyumunu artırıcı uygulama ve sistemlerin geliştirilmesi</b>			
4	GİB	Vergiye gönüllü uyumu etkileyen ekonomik, sosyolojik, kültürel vb. tüm faktörler analiz edilerek, mükelleflerin uyum seviyelerini artırmaya yönelik çözümler geliştirilecektir.	Şubat 2015- Aralık 2017
5	GİB	Mükellef ve vergi türleri itibarıyla vergiye uyum maliyetlerinin hesaplanmasına yönelik çalışmalar yapılacaktır.	Şubat 2015- Aralık 2017
6	GİB	Mükellefiyete ilişkin tahakkuk, tahsilat ve takip işlemlerinde süreçler hızlandırılacak, güncelliğini yitiren müessese ve uygulamalar revize edilmek veya yenileri getirilmek suretiyle mükelleflerin vergiye gönüllü uyum seviyeleri artırılacaktır.	Şubat 2015- Aralık 2015
7	GİB	"Mükellef Risk Yönetimi Projesi"yle analize tabi tutulan mükelleflerin vergisel ödevlere uyum düzeyleri belirlenecek, yükümlülüklerini tam ve zamanında yerine getirenlere yönelik pozitif uygulama ve sistemler hayata geçirilecektir.	Şubat 2015- Aralık 2015
8	GİB	Vergi ve mükellefiyet türlerine göre, işe yeni başlayan gelir ve kurumlar vergisi mükelleflerinin vergilendirme süreçleri ile hak ve yükümlülüklerine ilişkin bilgilendirici rehber ve interaktif yazılımlar hazırlanarak mükelleflerin kullanımına sunulacaktır.	Şubat 2015- Ekim 2015
9	GİB	Vergiyle ilgili beyan ve bildirimle yönelik her türlü belge, mükellefler ve ilgili tarafların da görüşlerine başvurulmak suretiyle gözden geçirilecek, analize uygun, daha basit ve anlaşılır hale getirilecektir.	Şubat 2015- Ekim 2015
10	GİB	Belirli kamusal hizmetlerden yoğun biçimde yararlanan yerlere (vergi daireleri, tapu idareleri, hava limanları vb.) vergi tahsilatının kolaylaştırılması ve sunulan hizmetlerin kalitesinin artırılması amacıyla ödeme terminalleri kurulacak ve gerekli diğer iyileştirmeler yapılacaktır.	Şubat 2015- Ekim 2015
<b>3. Bileşen: Denetim Kapasitesinin Güçlendirilmesi ve İlgili Mevzuatın Gözden Geçirilmesi</b>			
<b>Politika 1: Kayıt dışılıkla mücadelede denetimlerin daha nitelikli hale getirilmesi ve gerekli düzenlemelerin yapılması</b>			
11	KTB	Turizm sektöründeki kayıt dışılığın önlenmesine yönelik olarak, ilgili mevzuatın gözden geçirilmesi ve boşlukların tespit edilmesi amacıyla bir çalıştay düzenlenecek ve ulaşılan sonuçlar çerçevesinde gerekli hukukî düzenlemeler yapılacaktır.	Şubat 2015- Aralık 2015

12	KTB	Turizm sektöründeki kayıt dışılığın önlenmesine yönelik olarak, internet üzerinden yurt içi ve yurt dışından yapılan (otel, pansiyon, günübürlük ev vb.) konaklama rezervasyonları takip edilecek, kayıt dışı turizm acentesi işletilmesinin ve kayıt dışı rehber istihdamının önüne geçilmesi için denetimler artırılacak, sektörde e-fatura ve e-arşiv uygulamaları yaygınlaştırılacaktır.	Şubat 2015- Aralık 2015
13	KTB	Kayıt dışı, kalitesiz ve yüksek bedelle mal ve hizmet satmak amacıyla, piyasa fiyatından daha düşük bedelle turistik turlar tertipleyen işletmeler takip edilecek ve bu alanda ihtiyaç duyulan düzenlemeler yapılacaktır.	Şubat 2015- Aralık 2015
14	KTB	5846 sayılı Fikir ve Sanat Eserleri Kanunu hükümlerine göre kayıt dışı satılıp basılan ve halk arasında "korsan" tabir edilen materyallerin sistem içine alınmasına yönelik gerekli idarî ve teknik alt yapının oluşması ve denetimlerin etkili ve caydırıcı hale getirilmesi sağlanacaktır.	Şubat 2015- Temmuz 2015
15	GİB	Gayrimenkullerin rayiç bedel üzerinden işlem görmesini sağlamak amacıyla, kurumlar arası işbirliği yapılarak gerekli hukukî ve idarî alt yapı oluşturulacak, ilgili kurumlardan ihtiyaç duyulan veriler temin edilerek, sektöre yönelik etkin bir analiz ve vergi denetim sistemi kurulacaktır.	Şubat 2015- Aralık 2016
16	GİB	İnşaat sektöründe, inşaatın başlangıcından nihai teslim aşamasına kadar olan sürece ilişkin mevzuat gözden geçirilecek ve kayıt dışılığa sebep olan hususlar tespit edilerek, gerekli hukukî düzenlemeler yapılacaktır.	Şubat 2015- Aralık 2016
17	GİB	İnşaat sektöründe, projenin ilgili idarece onaylanmasından itibaren takip edilmesine yönelik gerekli sistem ve teknik altyapı oluşturulacaktır.	Şubat 2015- Aralık 2016
18	ÇSGB	İnşaat sektöründe kayıt dışı çalışanların sosyal güvenlik sistemine alınmasına yönelik gerekli hukukî, idarî ve teknik altyapının oluşturulması sağlanacaktır.	Şubat 2015- Aralık 2015
19	EPDK	Petrol ve LPG piyasalarının denetimi ile lisans sahiplerinin hak ve yükümlülüklerine ilişkin düzenlemeler gözden geçirilecek ve bu kapsamda mevcut ve kurulacak olan işletmelerin tabi olacağı esaslar yeniden belirlenecektir.	Şubat 2015- Ekim 2015
20	GİB	Özel Tüketim Vergisi indirilmiş havacılık yakıtlarında, lisans sahiplerinin alım, satım ve teslimlerine ilişkin işlem ve süreçlere yönelik bir takip sistemi oluşturulacaktır.	Şubat 2015- Temmuz 2015
21	İçişleri B.	Trafiğe tescilli kara taşıtlarına plaka numaralarını da içeren kimlik birimi (etiket) takılarak, akaryakıt pompalarının bu etiketleri okuyacak (alış-satış bilgilerinin yeni nesil ödeme kaydedici cihazlar üzerinden GİB Bilgi İşlem Merkezine on-line olarak ulaşmasına imkân veren) ünitelerle donatılması sağlanacaktır.	Şubat 2015- Aralık 2017
22	GTB	Akaryakıt ve LPG taşımacılığında kullanılan kara ve deniz taşıtları ile boru hatlarında taşınan ürünün, yükleme yerinden teslim mahalline kadar takibine imkân sağlayacak bir sistem kurulacaktır.	Şubat 2015- Temmuz 2015
23	GTB	Serbest bölgeler de dâhil olmak üzere, gümrük kapıları ve iç gümrüklerin fizikî-teknik donanım ve personel durumları ile yasal mevzuat ve uygulamalar gözden geçirilerek, gümrük idarelerinin kayıt dışılıkla mücadelede etkinliği ve verimliliği artırılacaktır.	Şubat 2015- Haziran 2017
24	GTB	Gümrük Antrepo Rejimi gözden geçirilerek kontrol süreçlerinin daha etkin hale getirilmesi sağlanacaktır.	Şubat 2015- Haziran 2017
25	GTB	"Hal Kayıt Sistemi"nin daha etkin ve verimli kullanımına yönelik gerekli güncelleme ve geliştirme çalışmalarına devam edilecek ve Sistemin diğer bilgi sistemleriyle entegrasyonu tamamlanacaktır.	Şubat 2015- Aralık 2015
26	GTB	"Lisanslı Depoculuk Sistemi"ne konu olan tarım ürünleri ticaretinin,	Şubat 2015-

		elektronik ortamda, hızlı ve güvenilir yapılması sağlanacaktır.	Aralık 2015
27	Ekonomi B.	Dâhilde İşleme Rejimi gözden geçirilecek, kontrol süreçleri etkin hale getirilerek ülke ekonomisi açısından katma değer oluşturan sektör ve işletmelerin bölge ve rejim kapsamında faaliyet göstermesine yönelik düzenlemeler yapılacaktır.	Şubat 2015- Aralık 2016
28	GİB	İthalata konu olan malların gerçek kıymetleri ile bunların ödemeye konu tutarlarının takip ve kontrolüne yönelik sistem ve düzenlemeler gözden geçirilecek, bu kapsamda yapılacak denetimler artırılacaktır.	Şubat 2015- Aralık 2016
29	GİB	e-Ticaretteki kayıt dışılığın önlenmesi amacıyla, internet ortamında ticaret yapan gerçek ve tüzel kişilerin faaliyetlerinin kavranmasına yönelik mevcut düzenlemeler gözden geçirilecek, bu kapsamda yapılacak denetimler artırılacaktır.	Şubat 2015- Ekim 2015
30	GİB	İnternet üzerinden yapılan reklâm faaliyetlerinin kavranmasına yönelik gerekli hukukî ve teknik alt yapı oluşturulacaktır.	Şubat 2015- Ekim 2015
31	BDDK	Nakit ekonomisiyle mücadele kapsamında, ödeme işlemlerinde banka kartları ve benzeri ödeme araçlarının kullanımının özendirilmesine yönelik gerekli çalışmalar yapılacaktır.	Şubat 2015- Aralık 2017
32	MB	Özel Tüketim Vergisi Kanununa ekli listelerde yer alan malların, imalat ve ithalatından nihai tüketiciye ulaşım safhasına kadarki tüm süreçleri kavrayan etkin bir vergi incelemesi yapmak amacıyla elektronik ortamda bir denetim modülü oluşturulacaktır.	Şubat 2015- Haziran 2016
33	GİB	Gelir İdaresi Başkanlığınca vergi kayıp ve kaçığını azaltmak amacıyla yürütülen denetim faaliyetleri gözden geçirilecek, ilgili kurumlarla birlikte yapılan ortak denetimleri de kapsayan daha etkin bir denetim mekanizması oluşturulacaktır.	Şubat 2015- Aralık 2015
34	GİB	Kayıt dışılıkla mücadelede etkinliğin artırılmasına katkı sağlamak amacıyla, 24 saat esasına dayanan denetim uygulamasına geçilecektir.	Şubat 2015- Temmuz 2015
35	GİB	e-Yoklama sistemi hayata geçirilecek, denetimlerde etkinliğin artırılmasını teminen elektronik sistemler geliştirilecek, denetime ilişkin sonuçlar ilgili kurumlarla paylaşılacaktır.	Şubat 2015- Aralık 2015
36	GİB	Mükellefiyete ilişkin ödevlerin yerine getirilip getirilmediğinin tespitine yönelik idarî ve teknik altyapı güçlendirilecek, bu çerçevede denetim kapasitesinin etkin bir şekilde kullanılması amacıyla, vergi denetiminde görev alan memurların kullanımına sunulmak üzere, detaylı, anlaşılır ve standart kılavuzlar hazırlanacaktır.	Şubat 2015- Ekim 2015
37	GİB	Vergi kanunlarında ve gümrük mevzuatında yer alan ceza hükümleri gözden geçirilecek ve gerekli yasal düzenlemeler yapılacaktır.	Şubat 2015- Aralık 2015
38	GİB	Tahsilat ve ödemelerle ilgili mevzuatta yer alan hadler ve alım-satım bildirim tutarları gözden geçirilerek, ilgili had ve tutarlar azaltılacak ve bu alana ilişkin etkin bir vergi denetim mekanizması kurulacaktır.	Şubat 2015- Ekim 2015
39	GİB	Sağlık sektöründeki kayıt dışılığın önlenmesine yönelik olarak e-fatura gibi sektörü kavrayacak elektronik uygulamalar yaygınlaştırılacaktır.	Şubat 2015- Aralık 2015
40	GİB	Özel muayenehane, hastane ve laboratuvarlar gibi sağlık hizmet sunucularında kayıt dışılığın önlenmesine yönelik olarak ilgili mevzuat ve uygulamalar gözden geçirilecektir.	Şubat 2015- Haziran 2017
41	Sağlık B.	Türkiye’de üretilen veya ithal yoluyla ülkeye giren kozmetik ürünlerin, üretim veya ithalinden nihai tüketiciye ulaşımaya kadar takibine imkân sağlayacak bir ürün takip sistemi kurulacaktır.	Şubat 2015- Aralık 2015
42	Sağlık B.	Türkiye’de üretilen veya ithal yoluyla ülkeye giren tıbbî cihazların, üretim veya ithalinden nihai aşamaya kadar takibi ve izlenmesi için bir ürün takip sistemi kurulacaktır.	Şubat 2015- Aralık 2015
43	UDHB	Karayolu nakliyesi sektöründe, ilgili mevzuat gözden geçirilerek,	Şubat 2015-

		malın yüklenmesinden teslimine kadar tüm aşamaların etkin şekilde takip edilmesine imkân sağlayacak elektronik bilgi paylaşımı da dâhil olmak üzere gerekli çalışmalar ilgili kurumlarla etkin bir işbirliği içerisinde yürütülecektir.	Aralık 2017
44	İçişleri B.	Şehir içi toplu ulaşımda (otobüs, vapur, tramvay, metro vb.) kademeli olarak elektronik ücret toplama sistemine geçilmesi amacıyla gerekli hukukî, idarî ve teknik alt yapı oluşturulacaktır.	Şubat 2015- Aralık 2016
45	İçişleri B.	Tahditli plaka alım ve satımlarının gerçek değer üzerinden işlem görmesini sağlamak amacıyla gerekli hukukî, idarî ve teknik alt yapı oluşturulacaktır.	Şubat 2015- Aralık 2015
46	GİB	Kara, deniz ve hava yolu taşımacılığı ile spor müsabakaları, tiyatro, sinema ve konser etkinlikleri gibi biletle girilen alanlarda e-bilet uygulamalarının yaygınlaştırılması sağlanacaktır.	Şubat 2015- Aralık 2016
47	ÇSGB	“Ücret, Prim, İkramiye ve Bu Nitelikteki Her Türlü İstihkakın Bankalar Aracılığıyla Ödenmesine Dair Yönetmelik”in kapsamının, kayıt dışılığın önlenmesinde pilot olarak seçilecek sektörlerde genişletilmesi sağlanacaktır.	Şubat 2015- Temmuz 2015
48	SGK	Prime esas kazançların meslek koduyla uyumlu olarak bildirilmesini sağlayacak yasal altyapı oluşturularak, öngörülen meslek gruplarına yönelik prime esas kazançta karine teşkil edecek ücret skalaları belirlenecek ve rehberlik ve denetim süreçleri başlatılacaktır.	Şubat 2015- Aralık 2015
49	MB	Kayıt dışı işçi çalıştırmaları veya Vergi Usul Kanununun 359 uncu maddesinde yazılı kaçakçılık suçlarını işlemeleri sebebiyle haklarında kesinleşmiş hüküm bulunanların kamu ihalelerinden yasaklanması sağlanacaktır.	Şubat 2015- Aralık 2015
50	SGK	Kayıt dışı istihdamla ilgili denetimlerde etkinliğinin artırılması amacıyla, tüm denetim sürecinin elektronik ortamda yürütülmesini sağlayacak otomasyon programları hazırlanacak ve denetim kapasitesinin artırılması amacıyla SGK’da görev yapan denetmen sayısı 5000’e çıkarılacaktır.	Şubat 2015- Aralık 2017
51	GTB	Tarımsal destek uygulamalarına ilişkin belge düzeninin sağlıklı bir şekilde işlemesi amacıyla borsa müessesesinin ve borsalardaki tescil işlemlerine yönelik otomasyon sistemlerinin etkin bir şekilde kullanılması sağlanacaktır.	Şubat 2015- Aralık 2016
<b>4. Bileşen: Eğitici ve Kapsayıcı Yöntemlerle Toplumun Tüm Kesimlerinde Farkındalığın Artırılması</b>			
<b>Politika 1: Toplumun ilgili tüm kesimlerinin bilinçlendirilerek kayıt dışılıkla mücadeleye aktif katılımlarının sağlanması</b>			
52	GİB	Kayıt dışılıkla mücadelede toplumun ilgili kesimlerinin katılımı sağlanarak, farkındalık ve bilinç artırma çalışmaları yapılacaktır	Şubat 2015- Aralık 2017
53	GİB	Çocuklar başta olmak üzere, toplumda vergi ve sosyal güvenlik bilincini geliştirmek amacıyla görsel medyada yer alan programlardan faydalanılacaktır.	Şubat 2015- Aralık 2017
54	Gençlik ve Spor B.	Üniversite öğrencilerine yönelik her yıl yaz ve kış dönemlerinde düzenlenen eğitim seminerlerinde, gençlik kampları ve gençlik merkezlerinde “vergi bilinci” ve “sosyal güvenlik” konularında eğitimler verilecektir.	Şubat 2015- Aralık 2017
55	ÇSGB	İşçi, işveren ve diğer sosyal tarafların kayıt dışı ekonomi ve onun bir parçası olan kayıt dışı istihdam konusunda bilinçlendirilmesi, sosyal güvenlik bilincinin yaygınlaştırılması, kayıt dışı çalışmanın işçi ve işveren üzerindeki gerek çalışma hakları, gerekse iş sağlığı ve güvenliği yönünden olan olumsuz etkileri ve sigortalı işçi/işveren hak ve yükümlülükleri konularında bir eğitim modülü hazırlanacak ve toplumsal farkındalığın artırılmasına yönelik faaliyetlerin kapsamı genişletilecektir.	Şubat 2015- Aralık 2015
<b>5. Bileşen: Kurumlar Arası Veri Paylaşımının Geliştirilmesi ve Uygulamada Ortaya Çıkan Sorunların Giderilmesi</b>			

**Politika 1: Kayıt dışılıkla mücadeleye katkı sağlayacak verilerin ilgili kurumlar arasında etkin paylaşımının sağlanmasına ilişkin sistem ve alt yapının oluşturulması**

56	UDHB	Veri paylaşımına esas olmak üzere ilgili kamu kurum ve kuruluşları belirlenecek, bu kurumların güncel veri tespit tabloları hazırlanacak ve bu tablolar diğer kurumlarla paylaşılacak ve söz konusu verilerde gerekli standardizasyon sağlanarak suretiyle kurumlar arasındaki paylaşım kapasitesi artırılacaktır.	Şubat 2015- Aralık 2017
57	UDHB	Kurumlar arası veri paylaşımının önündeki hukukî ve teknik sorunlar tespit edilecek ve ilgili kurumlar bünyesinde tutulan verilerin çapraz kontrollere de imkân verecek şekilde paylaşımına yönelik çözüm önerileri geliştirilecektir.	Şubat 2015- Temmuz 2015
58	MB	Enerji ve madencilik sektöründe gerekli vergisel analiz ve incelemelerin etkin bir biçimde yapılabilmesi için lisans veya imtiyaz hakkı verilen mükellefler ve faaliyetlerine ilişkin bilgilerin Vergi Denetim Kurulu Başkanlığına bildirilmesine yönelik bir sistem kurulacaktır.	Şubat 2015- Haziran 2016
59	Çevre ve Şehirçilik B.	"Ulusal Coğrafi Bilgi Sistemi" altyapısı kurularak ekonomik faaliyetlerin kayıt altına alınması için ihtiyaç duyulan veri altyapısına destek verilecek; Türkiye'nin gayrimenkul haritasının çıkarılması ve değerlendirme verilerinin hazırlanması neticesinde bu alandaki kamu gelir kaybının en aza indirilmesi sağlanacaktır.	Şubat 2015- Aralık 2017
60	İçişleri B.	Vergi Usul Kanunu kapsamında düzenlenmesi icap eden günlük müşteri listelerinin diğer ilgili belgelerle birleştirilmesi sağlanacak ve verilerin güvenliği dikkate alınarak, elektronik ortamda ilgili kurumlarla paylaşımına yönelik hukukî alt yapı oluşturulacaktır.	Şubat 2015- Aralık 2015
61	Gıda Tarım Hayvancılık B.	Tarımsal faaliyetlerin kayıt altına alınması amacıyla TÜİK ile ortak yapılacak tarım sayımı sonucu "Tarım Sayım İstatistiki" oluşturulacak ve söz konusu istatistik ile "Tarımsal Üretim Kayıt Sistemi" arasında bağlantı kurulması sağlanacaktır.	Şubat 2015- Haziran 2016
62	MB	Türkiye Noterler Birliği bünyesinde kurulan veri merkezinde tutulan verilerden kayıt dışılıkla mücadeleye katkı sağlayacak olanlar belirlenecek ve bu verilerin elektronik ortamda ilgili kurumlarla paylaşımına yönelik düzenlemeler yapılacaktır.	Şubat 2015- Aralık 2015